EDICION DE 26 PAGINAS

OFICINAS: AGUSTINAS 1269
TELEFONOS:
ADMINISTRACION Inglés 650 Nacional 77.
REDACCION Inglés 3114
Casilla 81 D

LA NACION

PRECIO: 10 CENTAVOS
NUMERO ATRASADO 20 CENTAVOS
SUSCRIPCIONES
Por 1 año. . . $ 25.—Por 3 meses. . . $ 8.—
Por 6 meses. . . $ 14.—1 año, extranjero $ 50.—

AÑO II
Santiago de Chile, Domingo 25 de Agosto de 1918
Núm. 591

ANIVERSARIO DE LA INDEPENDENCIA URUGUAYA

Festeja hoy la República Oriental del Uruguay el 93.o aniversario de su emancipación política.

Merced al valor de sus hijos indomables, a su amor acendrado a la libertad y al heroísmo de sus caudillos logró la que fué provincia del Virreinato del Río de la Plata sacudir las cadenas que la sujetaban al dominio europeo y erigirse después en pueblo libre, alejando los peligros de absorción ulterior.

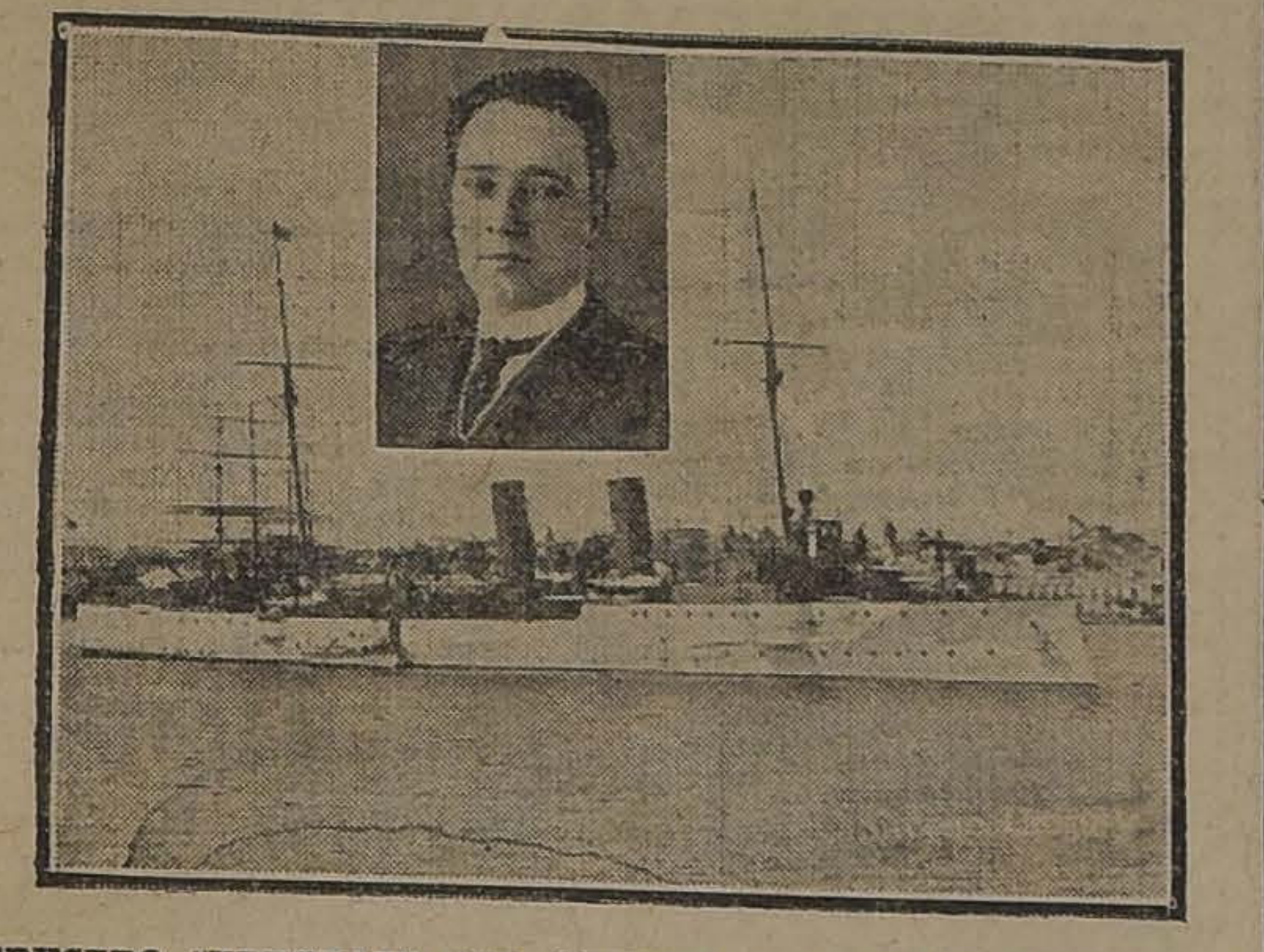

CRUCERO "URUGUAY" QUE CONDUJO A ESTADOS UNIDOS AL EMBAJADOR SEÑOR BALTASAR BRUM. (EN EL CENTRO EL RETRATO DEL CONOCIDO POLITICO).

La historia de esta simpática República no puede leerse sin emoción pues bordean sus relatos los mismos límites de la leyenda demostrando de lo que es capaz la fuerza moral de un pueblo cuando está imbuído de los ideales de autonomía y de libertad.

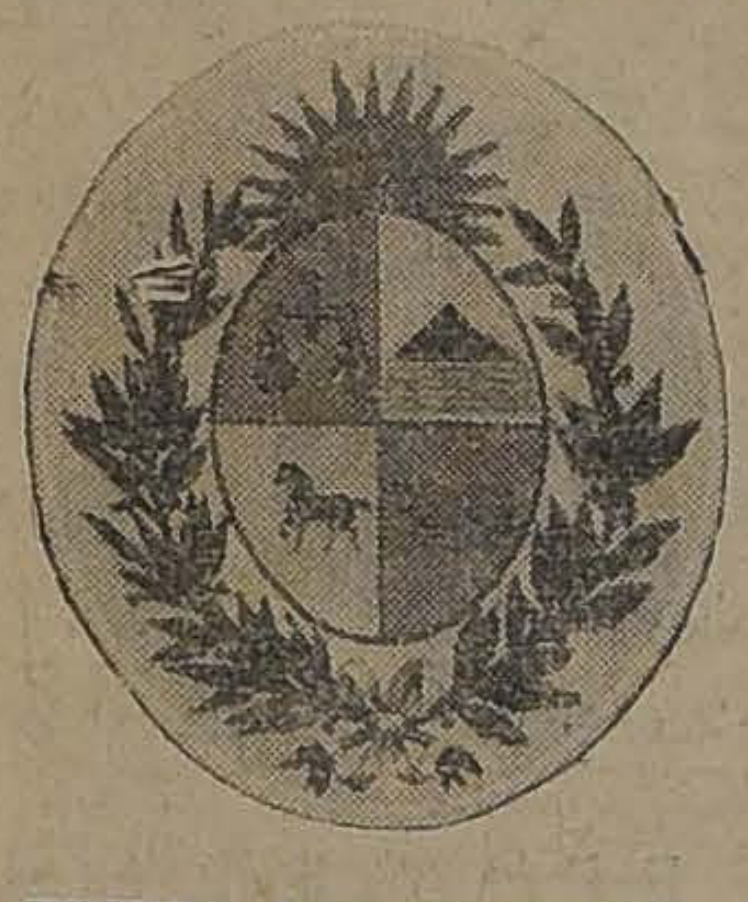

ESCUDO DEL URUGUAY

Es hoy la patria de Artigas una de las entidades sur-americanas de mayor prestigio por su intensa cultura intelectual, su avanzada legislación y el extraordinario desarrollo de su comercio y de sus industrias.

MONTEVIDEO.— LA UNIVERSIDAD

Para llegar a este estado de florecimiento ha estudiado los progresos de las naciones más adelantadas, seleccionando con inteligencia aquellos factores y métodos que podían adaptarse a sus condiciones peculiares y ha trabajado con ahínco y tenacidad por su engrandecimiento moral y material.

MONTEVIDEO.— PLAYA RAMIREZ, PARQUE URBANO

En la gloriosa conmemoración de hoy nos complace especialmente enviar nuestro saludo atento y cordial a la nación hermana, por intermedio de su digno y estimado representante en nuestro país, señor Vicente M. Carrió a quien nuestra sociedad externará una vez más su aprecio y simpatía en las fiestas que en honor de la independencia uruguaya tendrán hoy verificativo.

DATOS SOBRE EL URUGUAY

Territorio y población

La extensión de la República Oriental es de 187,000 km2 y el número de habitantes se estima actualmente en 1.500,000. La densidad de población resulta así de 7.50 por kilómetro cuadrado.

AGRICULTURA Y GANADERIA

La agricultura ha tomado en esta nación un desarrollo considerable en los últimos años: la fertilidad extraordinaria del suelo, el aumento de la población, la tranquilidad política firmemente asegurada y las medidas protectoras de esta gran fuente de riqueza decretadas por el Gobierno son los factores determinantes del progreso que se advierte.

La producción de trigo se ha elevado a 400,000 toneladas, la de maíz a 400,000 toneladas, la de avena, lino, cebada, alpiste, etc. a 200,000 toneladas y la de vino a 25.000,000 de litros.

El número de animales vacunos asciende a 9.000,000, el de lanares a 15.000,000 y el de otras clases se estima en 1.500,000.

Según esto a cada habitante de la República corresponden proporcionalmente: 17 animales entre lanares y vacunos; 665 kilógramos de cereales y 17 litros de vino.

Las estadísticas de riqueza que acabamos de citar son la demostración más elocuente que puede hacerse del portentoso adelanto de la República del Plata.

INDUSTRIA

Las principales industrias elaboran pastas alimenticias, conservas, carnes, grasa animal, calzado, harina, alcohól, etc.

VIAS DE COMUNICACION

Aparte de las grandes arterias fluviales navegables como el Río de la Plata, el Uruguay y el Río Negro, que prestan incalculables servicios para las comunicaciones, cuenta la República con una red ferrocarrilera de 3,000 kilómetros. La línea más importante es la de Montevideo a Rivera que atraviesa el país en toda su extensión hasta la frontera brasileña.

ESTATUA QUE SE VA A ERIGIR EN LA PLAZA DE LA INDEPENDENCIA DE MONTEVIDEO AL INSIGNE ARTIGAS, CAUDILLO DE LA LUCHA POR LA LIBERTAD URUGUAYA

COMERCIO

El comercio de exportación representa 110.000,000 de pesos oro de 54d. y comprende principalmente cueros, lanas, pieles, carnes conservadas, extractos de carne, cereales, etc.

El de importación alcanza a la cifra de $ 75.000,000 y entre sus principales artículos pueden citarse los tejidos, las bebidas, los comestibles, los artefactos para la industria, los artículos de lujo, etc.

FINANZAS

El presupuesto anual es de 45 millones de pesos. La deuda pública llega actualmente a 160 millones, de manera que por habitante representa unos 107 pesos.

INSTRUCCION PUBLICA

La quinta parte del total del presupuesto se emplea en el ramo de instrucción pública el cual por su adelanto ha llamado la atención de los estadistas extranjeros que han visitado el Uruguay.

Llegan a 1,400 las escuelas públicas y privadas y el número de alumnos inscritos se calcula en 122 mil.

EJERCITO

El servicio militar no es obligatorio. El ejército permanente consta de 15,000 hombres.

LEGISLACION

No puede pasar inadvertida la honda evolución social y política que se ha estado operando en la República Uruguaya, por medio de la expedición y aplicación de una serie de leyes basadas en principios adelantadísimos que colocan a dicho país entre los primeros de nuestro continente.

De esas disposiciones legales citaremos como más importantes las que se refieren a cuestiones sociales. Hay una ley sobre accidentes del trabajo, otra que determina la jornada de ocho horas, y diversos ordenamientos que prescriben el derecho al alimento, la asistencia pública, la vacunación obligatoria, la inembargabilidad de sueldos y seguros, la abolición de la pena de muerte, el divorcio absoluto etc.

Y como base de todas sus instituciones se ha expedido una nueva Constitución el 25 de Noviembre último para substituir con ventaja a la primitiva de 1830 que sin alteración substancial había estado vigente hasta entonces. El nuevo código fundamental es una obra legislativa en toda la extensión de la palabra e introduce en el régimen político uruguayo reformas democráticas, de acuerdo con las necesidades sociales de la floreciente República.

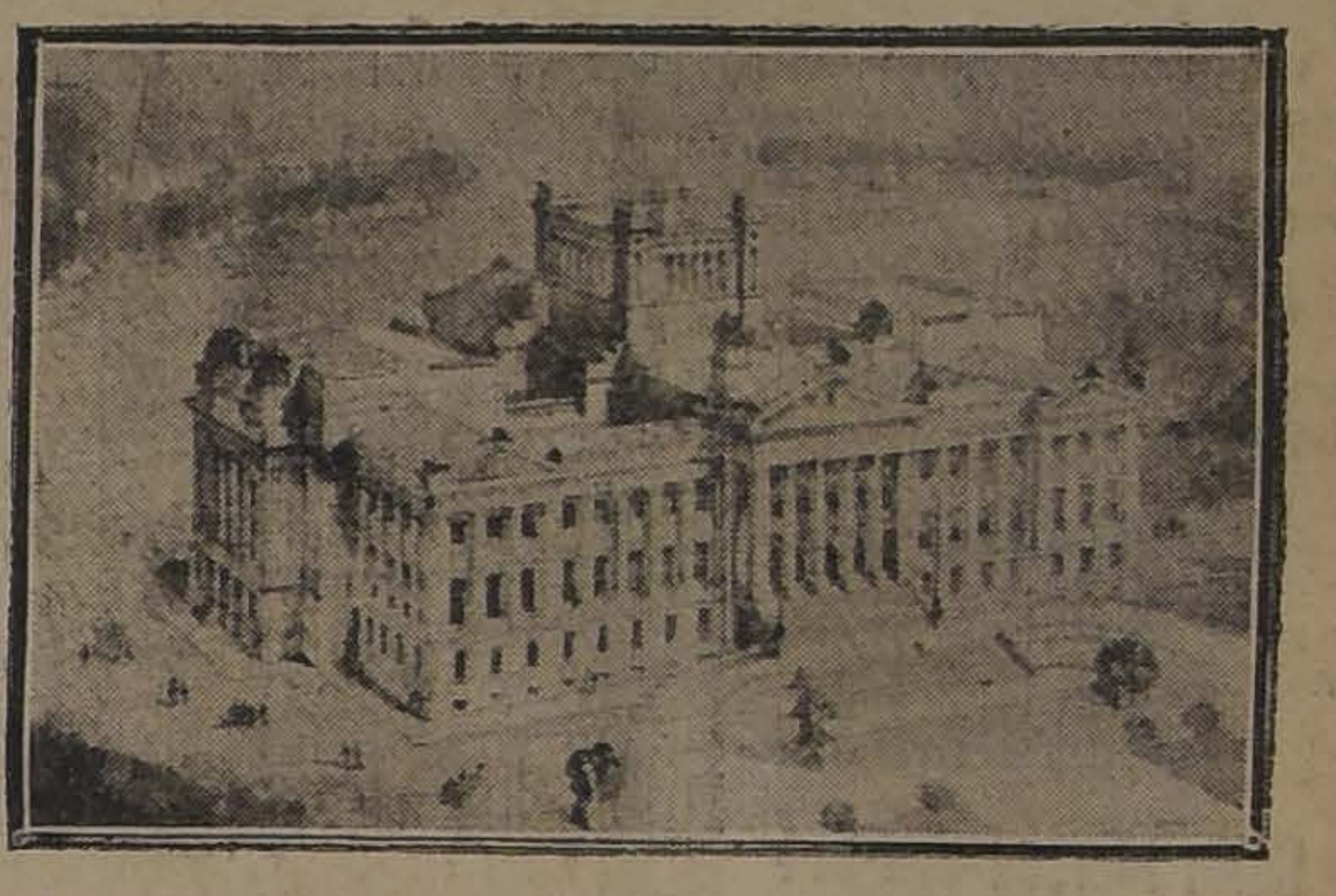

MONTEVIDEO.— PALACIO DEL PODER LEGISATIVO EN CONSTRUCCION

MONTEVIDEO

La capital uruguaya es una hermosísima ciudad de cerca de 400,000 habitantes que posee uno de los más frecuentados puertos de Sud-América.

Montevideo es una ciudad balnearia por excelencia. Edificada sobre una cuchilla, con vertientes hácia el mar y hácia la bahía destácanse de su compacta edificación sus construcciones monumentales y bordeánla playas y paseos de una gran belleza que justifican el nombre de jardín de Sud América con que se la designa. Es por ello el punto obligado de reunión de turistas, sobre todo en la época del verano.

EL CANCILLER URUGUAYO

Desde la salida de Montevideo de don Baltasar Bram, quien a bordo del crucero "Uruguay" se dirigió a Estados Unidos, presidiendo la Embajada extraordinaria que dentro de poco ha de visitarnos, háilase al frente del Ministerio de Relaciones el señor Juan Antonio Buero, cuya biografía tenemos el agrado de publicar.

MONTEVIDEO.— PLAZA PRINCIPAL

Juan Antonio Buero, estudiante colabora al lado de Héctor Miranda, Baltasar Brum y otros en la organización del 1er. Congreso de Estudiantes Americanos. Es nombrado Delegado a este Congreso y a los posteriores de Buenos Aires y Lima. En 1908 dirige la revista "Evolución", órgano oficial de la Asociación de Estudiantes del Uruguay, y en 1912 ocupa la sub-dirección de la Oficina Internacional de Estudiantes, creada en el Congreso de Montevideo. Orador y periodista tiene la preocupación constante del porvenir de América. Estudiante de derecho, la Universidad lo nombra profesor de literatura y dicta la cátedra correspondiente durante cuatro años. Abogado, se le designa catedrático de Derecho Internacional en la Escuela Superior de Comercio, y profesor de la misma signatura en la Facultad de Derecho y Ciencias Sociales. Periodista ocupa la dirección de "El Tiempo" y luego la de "La Razón", diario de la tarde, del que sale en virtud de su designación para ocupar la cartera de Relaciones Exteriores. En 1913 es designado Director de Secciones del Ministerio de Relaciones Exteriores. En 1913 es electo diputado por el departamento de Treinta y Tres. Fué miembro parlamentario de la Embajada que recibió al Ministro Lauro Muller. En el mismo carácter formó parte de la Emba-

SEÑOR JUAN ANTONIO BUERO, MINISTRO DE RELACIONES DEL URUGUAY

LA LUSITANA

Distinguida cantante que debutará el 6 de Septiembre en el Teatro Comedia y que actualmente termina una temporada con éxito en el Empire Theatre de Buenos Aires.

Señor Agricultor:
DUPLIQUE SU PRODUCCION
Nuestra semilla "CORAHILA"
escogida ha dado el mayor
rendimiento.
1000 SACOS DE PAPAS POR CUADRA
BESA y Cía.
Santo Domingo 887

Cámaras y Neumáticos
GLOBE

hechos a mano y construidos en siete telas y mucho fresco de primera calidad, a lo que debe su gran prestigio.

Hemos recibido de una nueva partida de dimensiones en pulgadas y centímetros.

Ofrecemos, además, un seleccionado surtido de accesorios para automóviles, como ser: **faros niquelados de gran novedad**, busca caminos, vidrios de diversas calidades, **vidrios especiales con visera verde, cristales para capotas**, relojes, floreros, cajas para Pick-Nick, cajas para herramientas, y en general, artículos de mucha utilidad para los excursionistas.

Llamamos la atención a que en la próxima semana recibiremos un variado surtido de tapices, pergaminos, alfombras y géneros especiales para fundas y capotas de novedad, de la afamada Casa Laidlaw, y cuyas muestras están a disposición del público.

Sus precios son fuera de toda competencia.

VERGARA Hnos.
Huérfanos 1260 :: Teléfono 735

BARRAQUEROS, INGENIEROS Y PROPIETARIOS:

Uds. ignoran y es conveniente el saberlo, que el **ASERRADERO DEL DESVIO "GARCIA PAZ"** en la Estación Yungay les puede entregar **ROBLE** en **CUALQUIER DIMENSION**, ya sea desde 2" por 2" hasta 26x30 pulgadas y desde 5 hasta 10 metros de largo, a las 2 horas de recibir sus pedidos y a precios reducidos. **CALIDAD EXTRA.**

Oficina: *BARRACA-FABRICA IBERIA*, Matucana 745, entre Rosas y San Pablo .-- Teléfonos Inglés 48, Yungay y Nacional 130

Empresa Forlivesi
— DE —
POMPAS FUNEBRES

Esta casa no tiene agentes, los que para sorprender al público toman el nombre de esta empresa

AVISO AL PÚBLICO

que para el caso, es atendido llamando por

Teléfono Inglés 377

o personalmente por su dueño

Juan Forlivesi

Calle Merced 812-814

Pompas Fúnebres

"La Confianza"

Estado 11 :: Teléfono 689

Si no quiere perder dinero, tiempo y paciencia, acuda Ud. a esta casa reconocida como

Verdaderamente seria

PRECIOS

Sin Competencia

TALLERES PROPIOS

Servicios

Rápidos a Provincia

LA CENTRAL

POMPAS FUNEBRES

Empresa Nacional

la más antigua e importante del país.

Por sus precios y seriedad no podrá jamás admitir competidores.

DIRECCION:

Merced esq.
San Antonio
TELEFONO 595
CASILLA .2879

POMPAS FUNEBRES

LA NACIONAL

EMPRESA ZENTENO

Arturo Prat 711, frente a 10 de Julio

TELEFONO ING. 2724

Servicios desde 35 a 3 mil pesos.

Servicios de ataúd y carroza blanca, desde 30 pesos.

J. A. ZENTENO

POMPAS FUNEBRES

Empresa Zenteno

Delicias 2584, casi esquina Molina (cuatro cuadras Estación Central)

TELEFONO INGLES 524

Nuestros servicios son presentados en forma insuperable y a los precios más bajos. Sin recargo hacemos todos los trámites de sepultación. Atiende personalmente.

CARLOS ZENTENO LOYOLA

POMPAS FUNEBRES

LA SANTIAGO

SAN DIEGO 15, TELEF. 2653. SUCURSAL: ARTURO PRAT Esq. Av. MATTA. TELEF. 6105

Servicios desde 35 a $ 3,000. Ataúd y carroza blanca desde 20 pesos. Urnas metálicas y maderas finas.

Servicios nocturnos sin recargo.

RICARDO GAMBOA VIVAR

DEFUNCION

Ha fallecido don

JUAN JOSE MANZANO BENAVENTE

Sus restos serán conducidos al Cementerio General hoy Domingo 25, a las 10 A. M., desde su casa, Delicias 1340.

LA FAMILIA.

x-7136-25-h

DEFUNCION

Ha fallecido nuestra querida madre señora

RAFAELA CARVAJAL V. de FIGUEROA

Sus restos serán sepultados en el Cementerio General, mañana Lunes 26, a las 9 1|2 A. M.

El cortejo saldrá de su casa Dávila 948.

Sus hijos:

Manuel y Uldaricio Figueroa C., Federico Maruri Larraín.

La acreditada Sastrería Paris

ALAMEDA N.o 1106

Avisa a su distinguida clientela y al público en general que ha recibido un gran surtido de casimires ingleses y franceses, y donde Uds. pueden vestirse elegantemente

CON SOLO 20 PESOS MENSUALES

La Sastrería está atendidas por sus dueños.

S. FAIVOVICH & CIA.

COMPRO CASAS

EN BARRIO CENTRAL, CASA CON 10 HABITACIONES MINIMUM, FUERA DE SERVICIOS, Y ALTOS DE RENTA. PRECIO: HASTA $ 150,000. PAGO AL CONTADO.

OTRA, HASTA $ 100,000, DE HABITACION Y RENTA, CALLES CENTRALES O AVENIDAS PRINCIPALES.

OTRA, HASTA $ 70,000, SI TIENE RENTA, O $ 50,000 SIN RENTA. CON COMODIDADES PARA FAMILIA DE CUATRO PERSONAS. PAGO AL CONTADO.

DOS O TRES CASITAS CHICAS, DE 20,000 A 40,000, SITUADAS EN CALLES TRANQUILAS O BARRIOS CENTRALES

NEGOCIOS RAPIDOS.

TRATAR:

ARCADIO MEZA S.

MORANDE 442

z-25-h

AVISOS DE REMATE

REMATE

de las existencias

DE LA CASA DE PRESTAMOS

"EL CAÑONAZO"

Delicias N.o 97, próximo Plaza Italia

El Miércoles 28 del presente, a la 1.30 P. M.

Lotes para comerciantes.

— HAY: —

1,000 pares de calzado nuevo para hombres, señoras y niños. Ropa hecha para hombres, camisas blancas y de color para hombres, cuellos, puños, frazadas de algodón y de lana, colchones de lana, catres de bronce y de fierro con bronce, amoblados de dormitorios y de comedor, ropero con espejos, peinadores con mármol y espejo, cómodas y veladores con mármol, sillas altas talladas y de Viena, cuadros al óleo y grabados, reloj de pared, cocinas económicas, y gran estufa para calefacción, etc.

Estanterías, mostradores, vidrieras, etc.

Y muchos otros artículos a la vista el Martes 27 del presente, de 2 a 6 P. M.

PAGO AL CONTADO.

Víctor Araya L.,
Martillero de Hacienda.

z-27-h

INTERESANTE REMATE

EN EL JUZGADO DE SAN BERNARDO SE REMATARA

MAÑANA LUNES, A LAS 3 P. M.

UNA VALIOSA PROPIEDAD UBICADA EN LA CISTERNA, DOTADA DE EXTENSO Y SOLIDO EDIFICIO RECIEN CONSTRUIDO.

Mínimun, $ 26.350

ANTECEDENTES: EN JUICIO EJECUTIVO DE LOPEZ CON CORREA, EN LA SECRETARIA DEL JUZGADO DE SAN BERNARDO.

SANTIAGO, AGOSTO DE 1918.

25-h

REMATE

Por acuerdo de los herederos de don Adolfo Patri, se rematarán en el estudio de don ARTURO ALESSANDRI, DELICIAS 1158, el **DIA 5 de SEPTIEMBRE** del presente año, **A LAS 4 P. M.**, las siguientes propiedades:

1.o Casa de 1 y 2 pisos, **CALLE HUERFANOS, ESQUINA RIQUELME**, signada con los números 1702 a 1714 por Huérfanos y 266 a 298 por Riquelme. Superficie metros cuadrados 848.20, con más o menos 22.90 metros de frente por Huérfanos y 38.20 metros por Riquelme.

MINIMUM: $ 122,300

que se pagarán la mitad al contado, y el saldo a 3 meses plazo con el 8 por ciento de interés anual.

2.o Un sitio, **CALLE DE CHACABUCO N.o 1355**.—Superficie metros cuadrados 767.20.

MINIMUM: $ 11,900

con las mismas condiciones de pago.

Se puede visitar la casa de 3 a 5 P. M., y el sitio a cualquiera hora.

Bases y antecedentes en Delicias 1158.

x-7171-25-h

REMATE

DEL MENAJE DE CASA DEL SEÑOR ISAAC ALIANAK

San PABLO N.o 2326

EL MARTES 27 del pte. a la 1.30 p. m.

POR AUSENTARSE DEL PAIS

-- HAY --

SALON.—Piano vertical J. H. Schwark, amoblado estilo inglés forma curva, tapiz felpa verde, Cortinajes de seda y punto con lanzas de bronce, Boul Luis XVI con incrustaciones de nácar y bronce, Espejo dorado Luis XVI, Sillas fantasía, Cuadros al óleo de Joaquin Fabres y otros autores, Jardineras porcelana y bronce, Estatuas de bronce y terracotta, Alfombra de centro, Mantón de seda morado, Lámpara eléctrica de 3 luces, etc., etc.

ESCRITORIO.—Escritorio ministro estilo inglés, Amoblado estilo inglés, tapiz marroquí, Estantes libros nogal tallado, Gobelinos orientales, Estante giratorio nogal, Cortinajes orientales, Sillón de viena de balanza, Cuadros al óleo y grabados, Utiles escritorio, Diccionario internacional obras famosas, Colección Selecta, Alfombra de 5 por 5, Lámpara eléctrica dos luces.

COMEDOR.—Amoblado comedor Bombé estilo inglés color natural, mármoles plomos y espejos biselados, Mesa de correderas, 12 Sillas estilo inglés con cuero, Servicio loza inglesa, Cristalería, Cuchillería y plaquées, Servicio plaqué de té, Centros de cristal y plaqué, Galleteras, Servicio de cuchillería plaqué inglés Luis XV, Jardineras, Servicios chinescos para té, 2 grandes gobelinos, Grabados en color, Cuadros al óleo, Reloj americano de colgar, Pedestales, Lámpara eléctrica de tres luces, Alfombras de centro.

SALITA, ETC., ETC.—Amoblado granate cachemira, Mesa de juego, Biombo pintado, Cortinajes de punto, Cuadros al óleo, Grabados, Alfombras de centro, Transparentes, etc.

DOMITORIOS.—Amoblado Bombé con ropero de tres cuerpos color nogal, peinador, Cómodas toilett, Veladores con mármoles rosados, espejos y vitreaux. Otro amoblado enchapado en nogal, estilo inglés con mármoles blancos, 2 ricos catres de bronce con pilares cuadrados, Catres de fierro con bronce, Marquesas estilo inglés, Colchones de lana, Servicios lavatorios, Diván tapiz de seda, Cortinajes de seda y de punto, Sillas y mesas de viena color caoba, Cuadros al óleo y grabados, Lámpara eléctrica, Alfombras de una pieza.

BAÑO, COCINA Y VARIOS.—Tina de fierro enlozado, Lavatorio desagüe 2 llaves, Calentador de plaqué americano de precisión, Dos espejos laque, Mesas y sillas laque, Amoblado estilo inglés curvo al laque márfilde 10 piezas, Paragüero laque márfil, Pedestales, Plantas finas en maceteros y helechos de colgar, Cuadros al óleo, Reloj de campana roble americano, Rica cocina a gas y económica importada, Utiles de cocina, Lavaplatos, etc., etc.

A la vista el Lunes 26, de 2 a 6 P. M. Se arrienda esta casa.

VICTOR ARAYA L.
Martillero de Hacienda

z-27-h.

Remate del Menaje de Casa

DE LA SUCESION DEL SEÑOR RAMON PANSEROTTI

El Martes 27 a la 1 y media P. M.

AV. BRASIL 58

— HAY: —

SALON. — Lámpara de bronce de 5 luces, alfombra cortada de una pieza, amoblado estilo holandés de terciopelo de Génova compuesto de: gran sofá vitrina con espejo 2 sillones, 6 sillas, mesa centro con paño, 4 pisos y 2 columnas, **consola y espejo Luis XV luna cortada,** cuadro al óleo, guitarra, mandolino, una bandurria y 2 estatuas de terracotta.

ESCRITORIO. — Lámparas a gas con pantalla, alfombra de una pieza, escritorio 1|2 ministro, estante, 1 sofá y 2 sillones de cuero, reloj de colgar, cuadros, tintero, columnas, libros, etc.

COMEDOR. — Lámpara a gas, alfombra de una pieza, aparador y 1 trinche tallados con mármol plomo y espejo lunas cortadas, mesa de correderas, 12 sillas junco respaldo alto, carpeta de mesa, manteles y servilleta, cristalería, cuchillería, reloj de colgar, servicio de té, bandejas, fuentes, alcuzas y jarros de plaqué, cuadros, grabados, etc.

1er **DORMITORIO.**—Lámpara eléctrica, alfombra de 1 pieza, **amoblado estilo inglés bombé color natural de:** 1 velador, 1 cómoda alta con espejo, 1 peinador con mármol plomo y 1 ropero de 2 cuerpos con espejo, luna cortada, **2 catres de bronce modernos,** colchones, **servicio de lavatorio de plaqué,** amoblado de asiento estilo inglés, mesa centro, cuadros, etc.

OTROS DORMITORIOS.— Lámparas eléctricas, alfombras de una pieza, 1 peinador, 1 chiffonier y marquesa de jacarandá, amoblados de asiento, servicios de lavatorio, peinadores, roperos y veladores sueltos estilo inglés, escritorio de cortina de señora, catres de fierro y bronce, colchones, cuadros, etc.

VARIOS.— Paragüero estilo inglés con espejo, amoblado de asiento estilo inglés tapiz cuero, pedestales, jardineras, cocina económica y útiles, mesa de cocina, 1 sofá madera, teck y 1 sillón, etc.

A LA VISTA DESDE EL LUNES, DE 2 A 6.

ENRIQUE MANDIOLA E.,
Martillero de Hacienda.

REMATAREMOS

El Martes 3 de Septiembre a las 3½ P. M., ante el notario señor Manuel Gaete F., y en nuestra oficina, la

ESPLENDIDA CASA HABITACION DE UN PISO

situada en calle de

CATEDRAL N.o 2963

La casa tiene garage con salida a la calle de Maipú, 23 piezas, galería cerrada, pisos de parquets, gas, luz eléctrica, 3 grandes patios y parrón.

MINIMUM: $ 95,000

El precio que se obtenga en el remate se pagará con: $ 29 mil 492.81, saldo a que se encuentra reducida una deuda primitiva de $ 45,000 al Banco Hipotecario de Chile en bonos del 7% con 2%; con $ 17,574, saldo a que se encuentra reducida otra deuda primitiva de $ 35,000 al Banco Garantizador en bonos del 8% con 2%; con la mitad del resto al contado y con la otra mitad a 3 y 6 meses plazo con más el interés del 8%.

Para ver la propiedad, plano, datos y bases de remate en nuestra oficina.

FREUDENBURG & BALMACEDA
330 - Morandé - 330

z-3-1

REMATE

EL 12 DE SEPTIEMBRE PRÓXIMO

A LAS 3 P. M.

ante el árbitro don Roberto Honorato C., y en su estudio, Santo Domingo 685, esquina de Miraflores, tendrá lugar el remate del fundo

"LA LAGUNA"

ubicado en San Vicente de Tagua-Tagua, departamento de Caupolicán.

Mínimum: $ 446,843.34

Dos tercios de la tasación practicada por el ingeniero don Pedro Ballacey; pagaderos reconociendo deuda de ($ 200,000) doscientos mil pesos, a la Caja Hipotecaria, reducida a $ 170,032 y el saldo mitad al contado y mitad a seis meses, con el 8% de interés. El subastador se obliga a adquirir las siembras y bueyes del fundo al precio que se fije por un perito nombrado de común acuerdo o por el árbitro en caso de desacuerdo.

El fundo está a 15 kilómetros, más o menos, al S. O. de la Estación de San Vicente de Tagua-Tagua del ferrocarril de Pelequén a Peumo; y puede ser visitado diariamente.

Antecedentes: liquidación sociedad conyugal habida entre don Luis Baeza E. y doña Emilia Balbontín.

Datos y pormenores dará don Ernesto Sepúlveda C., Huérfanos número 833, altos, de 4 a 7 P. M.

Manuel Gaete Fagalde,
Actuario.

z-12-1

REMATE

Por acuerdo de la sucesión de don Félix del Solar, ante el compromisario don Miguel A. Varas, Huérfanos 1350, el

6 de Septiembre, a las 4 P. M.

se rematará al mejor postor la propiedad, una manzana de terreno edificado, ubicada entre las calles Andes, P. Lynch, Martínez de Rozas y Juan Miranda de esta ciudad.

Por el mínimum de $ 180,000

La propiedad reconoce una deuda a la Caja Hipotecaria, de fecha reciente por valor de 70,000 pesos en letras del 8% y 1% de amortización.

El precio que dé la licitación, deducida la deuda, se pagará con la mitad al contado al firmarse la escritura de venta definitiva; y el saldo a seis meses plazo con más el interés del 8% anual.

La propiedad ha sido tasada por el ingeniero don Enrique Guzmán en $ 269,593.20, y consta de ciento diez casas, actualmente ocupadas y que producen mensualmente la suma de $ 3,200.

El edificio, en toda su extensión, es de dos pisos y tiene además una cité con entrada por la calle Andes, que consta de catorce casitas, cómodas e higiénicas.

Bases y antecedentes en el escritorio del compromisario.

Títulos en el Archivo de la Caja de Crédito Hipotecario.

x-6755-6-1

REMATE VOLUNTARIO

El 6 de Septiembre próximo, a las 2 P. M., ante el Notario don Abraham del Río, se rematará la propiedad signada con los números 1688 a 1694 de la Alameda de las Delicias de esta ciudad.

Mínimum: 180 mil pesos

que se pagarán: a) con $ 35 mil 980.12, saldo de una obligación hipotecaria a favor de la Caja de Crédito Hipotecario de $ 44,000 primitivos en letras del 6% y 1%; b) con $ 65,280.95, saldo de otra obligación a favor de la misma Caja, de $ 71,000 primitivos en letras del 7% y 1%; c) con el saldo de $ 78 mil 738.93, al contado en dinero efectivo.

Bases y antecedentes en la Notaría de don Abraham del Río.

Títulos en el Archivo de la Caja Hipotecaria.

Llaves en la calle Castro N.o 6.

o-6-1

MUNICIPALIDAD DE SANTIAGO

Remate de patentes

De orden de la Alcaldía, se procederá al remate semestral de patentes de bebidas alcohólicas. Hay disponibles 203 patentes de 1.a clase, 404 de 2.a y 243 de 3.a

La subasta tendrá lugar el día 28 del presente, a las 4 P. M., en la Tesorería Municipal, ante la H. Junta de Alcaldes.

Santiago, 21 de Agosto de 1918.

EL TESORERO MUNICIPAL.

28-h

MARMOLES

de todos colores en planchas para muebles.

YESO

blanco y negro para estucadores.

VENDEN:
CASTRO 78

Marmolería Ceppi

jada que fué a Buenos Aires con motivo de la muerte del Presidente Sáenz Peña. Igualmente figuró como miembro parlamentario en la Embajada Brum a Río de Janeiro. Terminado su mandato de diputado por Treinta y Tres, fué reelecto representante por el departamento de Paysandú. En 1916 es elegido miembro de la Asamblea Nacional Constituyente, por el Departamento de Montevideo. Esta Asamblea lo designa miembro informante de la Comisión de Reforma Constitucional. Producido el acuerdo partidario para la reforma, el doctor J. A. Buero forma parte del Comité que ajustó el pacto, y luego es nombrado co-redactor del proyecto Constitucional. Miembro de la H. Cámara de Representantes, por su iniciativa se creó en ambas ramas de la legislatura, la Comisión de Asuntos Internacionales y fué designado presidente de la Comisión de la Cámara de Diputados, función que desempeñó hasta el momento de pasar al Ministerio.

Es autor de la ley incorporada a la Constitución nueva, por la cual se permite la entrada de los militares al Parlamento, e igualmente de las leyes de organización de la Carrera Consular; de represión del espionaje; de conservación de documentos nacionales; modificación al régimen del divorcio, y de los proyectos sobre organización de la carrera diplomática y organización del arbitraje amplio para la solución de los conflictos obreros, y proyecto de ley sobre derechos políticos de la mujer. Es miembro de la Sociedad Uruguaya de Derecho Internacional; socio honorario de la Asociación de Estudiantes Brasileños y Miembro del Instituto de la Orden de Abogados Brasileños.

A la memoria del aviador uruguayo Boizo Lanza

La triste nueva de la muerte de este brillante oficial del ejército oriental y valiente piloto aviador, brevetado en nuestra Escuela de Aeronáutica Militar, ha herido profundamente el sentimiento de sus colegas y amigos del ejército chileno.

En doloroso recogimiento nos tenía hasta hoy silenciosos, esperando una ampliación de la noticia ruda y fría, transmitida por el cable. Queríamos saber y confirmar las formas conmovedoras en que plegara sus alas ese soberbio aguilucho, que se paseara triunfante por la atmósfera de medio continente, para tender más tarde sus alas poderosas a través del Océano, hasta reclinar su cabeza bajo el cielo glorioso y sobre la tierra ensangrentada de la Francia heroica.

Como fiel tributo a su recuerdo imborrable, le dedicamos las líneas que siguen, breves y sinceras, haciendo el sumario de su actuación militar en Chile y fuera de él, donde supo dejar huella profunda y fortificar los lazos del más puro americanismo.

Dotado de sobresalientes cualidades personales; poseído de una clarísima inteligencia y de una ilustración tan vasta como minuciosa, Boizo Lanza, fué ante nosotros la más elocuente prueba de la cultura militar de su patria.

Espíritu sereno, osado hasta la temeridad, arrogante y orgulloso dentro de su uniforme, todo en él se armonizaba delineando las fases de una personalidad superior.

Lo conocimos en compañía de su no menos distinguido colega Aldemar Sáenz Lacueva, cuando recién llegaba a nuestra capital, allá por el mes de Junio de 1915.

Al poco tiempo, estos oficiales se colocaban a la cabeza de su curso, tanto por sus aptitudes para el arriesgado ejercicio, cuanto por sus conocimientos y preparación profesional. Rodeados del cariño de sus compañeros chilenos, que miraban sus triunfos como propios, hicieron una vida amable y una labor eficiente.

El éxito de Boizo fué indiscutible. Su figura empezó a tomar relieve en todas las esferas y su personalidad se diseñó fuertemente en nuestro ambiente social. Comienza para él una era de triunfos en las competencias de areronáutica; fué acogido por los hogares chilenos con singular cariño; por las instituciones similares, como un miembro obligado; llegando a la cumbre de su prestigio durante la conferencia pan-americana de aviación al ocupar el puesto de honor en los concursos y en las deliberaciones de esa corporación doctísima, y todos recordamos hasta hoy el famoso discurso pronunciado por él en representación de su patria; que es un himno a la confraternidad, dicho con elocuencia poco común, que siguió resonando en nuestros oídos con suavidad y que arrancó los más entusiastas aplausos que se hayan tributado a un orador, en el Salón de Honor de nuestra Universidad, y que le valiera también efusivas manifestaciones de altas personalidades científicas y literarias, como Santos Dumont, los miembros del Cuerpo Diplomático, delegados extranjeros y miembros del Ateneo Santiago.

EL AVIADOR CAPITAN BOIZO LANZA

Terminada su carrera aquí, regresó al Uruguay con las palmas de la victoria y aureolado por la fama.

De paso por la Argentina, logró nuevas victorias que aumentaron su prestigio personal, el de su patria y el de la nuestra, que le había entregado orgullosa el honroso diploma de aviador.

Y, rasgo distintivo de su carácter hidalgo, siempre que recibía un aplauso más por sus proezas, ocultándose en su modestia habitual, repetía: "todo lo que soy y lo que pueda ser más tarde se lo debo a Chile y al estímulo de mis hermanos del otro lado de los Andes".

El día del aniversario del Uruguay quiso darle su saludo de regreso en forma que todos sus conciudadanos pudieran apreciar como había cumplido su difícil misión. Al efecto, en la mañana del glorioso 25 de Agosto de 1917, piloteando un Castalbert 100 H. P., dejaba las riberas argentinas del Plata, no sin que antes de emprender su temeraria empresa uniera un tierno suspiro a los sueños de su prometida, identificando su gloria con las más caras intimidades y grandes afecciones; efectuando la travesía del anchuroso río para ir a recibir las ovaciones del Uruguay entero y especialmente de Montevideo, que ese día vistió de gala y paseó en triunfo al vencedor.

Más tarde, su Gobierno le discernió el grado de capitán y le encomendó la organización de la Escuela de Aviación Militar, que en manos de Boizo y con la cooperación de Sáenz y de los demás pilotos brevetados en la Argentina y en Europa llegó a colocarse a la cabeza de los institutos semejantes de Sud-América.

Desarrollaba una labor honrosa para el ejército uruguayo y muy provechosa para sus intereses militares cuando se decidió enviarlo a Francia a fin de seguir de cerca los progresos de su arma en medio del fragor de la lucha.

No tenemos referencias de su actuación en Francia, en el último tiempo, ni la noticia de su muerte nos da oportunidad para decir algo; pero, séanos permitido creer que la muerte le ha encontrado en el puesto del deber, abrazado a sus ideales y a su bandera, con la serenidad y el arrojo que le conocíamos los mismos que en Chile le llamábamos "el futuro general americano". ¡Ha debido caer en una hazaña digna de su patria y de su fama!

Ofrendamos con cariño este homenaje modesto y sentido a la memoria del soldado héroe, caído lejos de su patria, hermana de la nuestra. Ella pierde una esperanza para el engrandecimiento de su Ejército y nosotros sentimos romperse un eslabón de la fuerte cadena que une a los pueblos de Artigas y de O'Higgins, en un cariño y una fraternidad digna de la causa americana.

Gaspar Mora Sotomayor, Sócrates Aguirre Bernal y Darío Aguirre Bernal (aviador), tenientes 1.os del **Ejército de Chile**

Santiago, 25 de Agosto de 1918.

"La Vida Porteña"

La revista preferida de los niños.
Lectura interesante. Chistes amenos.
Pedirla los Martes.
20 CTS. NUMERO
26—h.

BELLEZAS URUGUAYAS

La sed de Cristo

Publicamos este cuento de la Condesa Pardo Bazán, que dió lugar en España a animadas controversias, viéndose obligada su autora a agregarle una nota explicativa, la que nosotros suprimimos ahora a fin de que el público lo aprecie tal como salió a luz en la edición original.

Cuando desde la altura de su patíbulo, abriendo las desecadas fauces, exhaló Cristo la más angustiosa de las Siete palabras, María Magdalena, que estaba como idiota de dolor, estrechamente abrazada al tronco de la cruz, se estremeció, y recobrando energía y actividad a impulsos de una compasión que la penetraba toda, se lanzó en busca de agua que aplacase la sed del moribundo Maestro.

No muy lejos del Calvario sabía Magdalena que manaba, entre peñascos, purísimo y cristalino manantial. Pidió prestada una taza de arcilla a un hombre del pueblo de Jerusalen, de los que en tropel rodeaban la cruz, y se encaminó hacia la escondida fuente. Poco tardó en encontrarla, sintiendo profundo regocijo al pensar que aquella linfa fresquísima calmaría, siquiera momentáneamente, los sufrimientos del Mártir. Surtía el chorro, más claro que cristal, de una grieta tapizada de musgo y finos helechos, el rumor de su corriente linsojeaba el oído y el corazón. Al recoger en el cuenco de barro el agua, Magdalena notó que estaba fría, helada casi, y de nuevo se alegró, pensando lo refrigerante que sería para Jesús el sorbo. Con su taza rebosante corrió al lugar del suplicio, y a fuerza de ruegos logró que la permitiesen los sayones amontonar unas piedras y encaramarse hasta acercar el agua a los labios cárdenos del crucificado. Y cuando esperaba verle paladear el agua consoladora, he aquí que Jesús la rechaza, moviendo la cabeza y repitiendo en un soplo imperceptible: "Sed tengo".

Con la penetración del amor— porque en verdad os digo que no hay nada que ilumine el entendimiento de la mujer como amar mucho y de veras— Magdalena adivinó que Cristo deseaba otra bebida más exquisita y rara que el agua natural, y era necesario traérsela a cualquier precio. Mientras se precipitaba hacia Jerusalén, iba recordando que el despensero y mayordomo del tetrarca Herodes la había obsequiado antaño con un falerno añejísimo, ardiente como fuego y dulce como miel, del cual una sola gota es capaz de reanimar un yerto cadáver. Suplicante y presurosa rogó la arrepentida a su antiguo galán, y como accediese a sus ruegos, volvió al Calvario radiante, escondiendo bajo su manto el ánfora de inestimable valor, y apoyó el pico en la boca de Jesús. Un movimiento más acentuado de repugnancia y un débil gemido donde casi espiraba inarticulado el lastimoso "Sed tengo" revelaron a la Magdalena que tampoco esta vez poseía el medio de calmar las torturas de la santa víctima.

En su desconsuelo y en su enojo contra sí misma por no haber acertado, reverdeció más y más en la Magdalena la memoria de su escandalosa juventud. Bien presente tenía que un patricio romano, epicúreo fastuoso, lector de Horacio y algo poeta, que por la hermosa hierosolimitana hizo mil locuras, solía hablar de los banquetes del Olimpo pagano y de la misteriosa virtud e incomparable esencia del néctar de los dioses, que infunde la felicidad e inyecta vida a oleadas en las venas exhaustas y en el cuerpo expirante. Y como si algún maléfico poder oculto—tal vez el de Satanás, empeñado hasta la última hora en tentar al Redentor para probar su divinidad—fuese cómplice del insensato anhelo de la pecadora, he aquí que se sintió arrollada y transportada con velocidad increíble en alas del viento, que la depositó suavemente sobre la cumbre de una montaña deliciosa, poblada de olivos, laureles, naranjos cuajados de azahar, que alternaban con boscajes de mirtos y rosales en flor, de embriagador perfume. Bajando airosamente la escalinata de un elegante templete de marmol blanco, salió al encuentro de Magdalena hermoso mancebo sonriente, de rizos color de jacinto y brillantes pupilas, y la presentó una crátera de oro maravillosamente cincelada, donde chispeaba un licor transparente, rosado, de fragancia embriagadora, que trastornaba los sentidos. Llena de gozo, Magdalena estrechó contra su pecho la sagrada ambrosía, y sólo pensó ya en ofrecérsela a Jesús—porque era imposible que aquel licor glorioso, escanciado por Ganímedes, no arrebatase el alma del mártir, haciéndole olvidar sus dolores.— Sólo con llevar la copa de ambrosía en las manos sentíase Magdalena presa de dulce fiebre y deliquio, y la naturaleza le parecía más bella, el sol más claro y el aire más ligero, elástico y luminoso. ¡Desengaño cruel! Así que pudo acercar una copa colmada de ambrosía a los labios de Jesús—cuyos tendones estallaban y cuyo rostro descomponía un padecer horrible,—el moribundo hizo un gesto de violenta repulsión, y licor y copa rodaron al suelo, derramándose sobre la seca tierra la bebida de los dioses paganos...

Entonces Magdalena, víctima de la tentación, sintió redoblar su amargura. Los resabios de los años de iniquidad resurgieron, porque el pecado deja sedimentos en el alma y sube a la superficie apenas lo remueve la pasión; y aunque la doctrina de Cristo había inflamado el espíritu de aquella mujer, faltaba todavía que la penitencia la purificase y destruyese la vieja levadura. Sucedió, pues, que Magdalena, ofuscada por el dolor de ver que no sabía estancar la sed de Cristo, se imaginó que el cordero torturado, si rechazaba el falerno que halaga el paladar y la ambrosía que transporta la imaginación, tal vez aceptaría el vino de la venganza y de la ira; tal vez se aplacasen sus sufrimientos al gustar la sangre del enemigo que le clavó en afrentosa cruz. Y con este pensamiento, Magdalena se acercó a uno de los sayones, el mismo que había fijado sobre la cabeza de Cristo la escarnecedora placa del **Inri**, y engañándole, le llevó lejos del Calvario, a un lugar desierto, y aprovechando su descuido le hirió en el cuello con su propia espada, empapó la caliente sangre en una esponja y volvió segura de que Jesús bebería. Y esta vez, al contrario, fué cuando Cristo, con sobrehumano impulso, se irguió sobre los traspasados pies, y exclamó con fúnebre entonación: "Sed tengo".

María Magdalena cayó al pie de la cruz, desplomada, retorciéndose las manos y arrancándose a mechones las rubias y sueltas guedejas. Su impotencia para aliviar la **sed de Cristo** la enloquecía, y principió a acusarse interiormente de su impura existencia, sintiendo sobre la frente humillada el rubor y la pena de tanta disipación, del seco erial de su conciencia, donde no tuvo asilo la piedad. Muchas noches, mientras ella derrochaba oro en su opulenta mesa y se reclinaba sobre tapices tirios y pérsicas alfombras, los pobres, a su puerta, esperaban como perros las migajas del festín, y las mujeres de bien, velándose el rostro, apresuraban el paso para no oir las risotadas y las canciones impúdicas. Por eso, sin duda, no podía disfrutar ahora el consuelo de aplacar la sed de Cristo, sed que neciamente creyó satisfacer con el vino de la gula, la ambrosía del placer o la sangre de la venganza. Y al recapacitar, ablandábase poco a poco el corazón de la pecadora, y subiendo a sus ojos el agua del arrepentimiento y de la humildad, fluía de sus lagrimales, resbalando lentamente por sus mejillas. Era tanto lo que lloraba Magdalena, que parecía liquidarse su espíritu, y las lágrimas empapaban la ropa y los hermosos extendidos cabellos. Y como levantase los ojos hacia el rostro de Jesús, vió en él una súplica, un ansia tan viva y tan amorosa, que, inspirada, juntó las manos y recogió en el hueco de ellas aquel sincero llanto de contricción, y alzándose hasta Jesús lo llegó a su boca. Por primera vez, en lugar del acongojado "Sed tengo", Jesús respondió a Magdalena abriendo los labios y bebiendo ávidamente, al par que transfiguraba su rostro una expresión de inefable dicha.

CONDESA DE PARDO BAZAN.

LA NUEVA HORA OFICIAL

Ventajas y simplificaciones que tendra para Chile su implantación

EXPLICACION DETALLADA Y COMPLETA SOBRE EL SISTEMA DE LOS HUSOS HORARIOS

Hasta hace poco la hora que se usaba en los diversos países del globo era, por lo general, la del meridiano que pasaba por la **capital o ciudad principal** de cada país: se tenían así tantas **horas locales** como países hay en nuestro planeta.

Como se comprenderá fácilmente, este sistema ocasionaba grandes complicaciones y confusiones, principalmente en los servicios telegráficos y horarios de los ferrocarriles, y se necesitaban cálculos muy complicados y laboriosos para comparar en un instante dado, las horas de los diversos países del globo.

Pongamos un ejemplo para ver lo engorroso que era con este sistema la perfecta inteligencia de la hora de recepción de un telegrama lanzado simultáneamente desde París a Sidney y a San Francisco, digamos el **1.o de Mayo, a las 7 h. de la mañana.** Así, teniendo Sidney una longitud de 9 h. 55 m. al este de París, la hora local de llegada del telegrama, **despreciando el tiempo muy corto de su trasmisión,** será 7 h., más 9 h., 55 m. igual 16 h., 55 m., o sea, las **4 h., 55 m. de la tarde del 1.o de Mayo.** Mientras que a San Francisco, cuya longitud es de 8 h., 19 m. al oeste de París, el telegrama llegará, en tiempo local, el 1.o de Mayo a las 7 h, menos 8 h., 19 m., es decir el **30 de Abril a las 10 h., 41 m. de la noche.**

Como se ve, no solamente las horas y minutos de la recepción del mensaje son diferentes, sino que también, hay desacuerdo en la fecha de la recepción, pues, el telegrama llegó a Sidney en la tarde **del 1.o de Mayo** y a San Francisco en la noche **del 30 de Abril.**

Para subsanar estos graves inconvenientes y facilitar las relaciones internacionales, cada vez más frecuentes, se ha ideado un nuevo sistema horario que consiste en trazar sobre la superficie de la Tierra **24 meridianos equidistantes entre sí 15°**, que corresponden a 1 hora de tiempo medio solar, conviniéndose en que todos los lugares situados en el huso o casquete terrestre que se extiende 7° 30', o sea 30 m. en tiempo, a un lado y otro del meridiano central tendrán la misma hora, llamada **hora normal**, que ese meridiano.

Se encuentra así dividida la Tierra en 24 **husos o casquetes**, en los cuales la hora adelanta exactamente 1 hora sobre el **huso o** casquete vecino del Oeste y retarda 1 hora sobre el vecino del Este. Por tanto, en cada huso el desacuerdo entre **la hora local** y la **hora normal** es a lo sumo de 30 minutos.

El huso inicial, o huso cero, es el que se **extiende 7° 30' al Este y al Oeste del meridiano fundamental**, que es el del meridiano de Greenwich, según convenio de las principales naciones del orbe. Caminando hacia el Este, el primer huso contiene todos los lugares comprendidos entre 7° 30' y 22° 30' de longitud; **se cuenta ahí exactamente 1 hora más que en el huso inicial.** El segundo huso comprende los puntos situados entre 22° 30' y 37° 30'; y se cuenta en ellos 2 horas más que en el meridiano cero y así sucesivamente.

Para el Oeste, el primer huso se extiende de 7° 30' a 22° 30'; se **cuenta ahí 1 hora menos que en el huso inicial.** En el huso siguiente, de 22° 30' a 37° 30', se cuenta 2 horas menos y así sucesivamente.

Ahora bien, como entre los diversos husos o casquetes del globo terrestre, no varía la hora sino en números enteros, se ve fácilmente que en un mismo instante todos los relojes deben marcar el mismo número de minutos y de segundos, discrepando sólo en las horas.

El sistema de los husos horarios no deja entonces de subsistir sobre la Tierra entera más que **24 horas normales equidistantes**, y las horas indicadas por los relojes, en los países que han implantado este magnífico sistema horario, no se pueden separar mucho de la hora local, por la cual se regula, de una manera casi inevitable, nuestra vida entera. Su uso significa entonces una simplificación enorme en todos los cálculos horarios que entran en las relaciones de pueblo a pueblo.

Por consiguiente, como Chile debe implantar desde el 1.o de Septiembre próximo la hora del 20° huso horario al Este de Greenwich, la hora de todos los relojes del país tendrán desde ese día un retardo de 4 horas exactas respecto a la hora del meridiano fundamental de Greenwich.

Los cuadros que se acompañan a esta información, uno sobre la hora que marcarán los relojes de Londres, Washington, Buenos Aires y Tokio, al efectuarse el 1.o de Septiembre el cambio de horas en nuestro país, y el otro sobre correlación de las horas del antiguo y nuevo sistema, contribuirán a disipar toda duda en la interpretación del sistema de los husos horarios, cuyas innegables ventajas hemos procurado demostrar en el presente artículo.

Cuadro que indica las horas que marcarán los relojes de Londres, Washington, Tokio y Buenos Aires a la 0 hora del 1.o de Setiembre en Santiago.

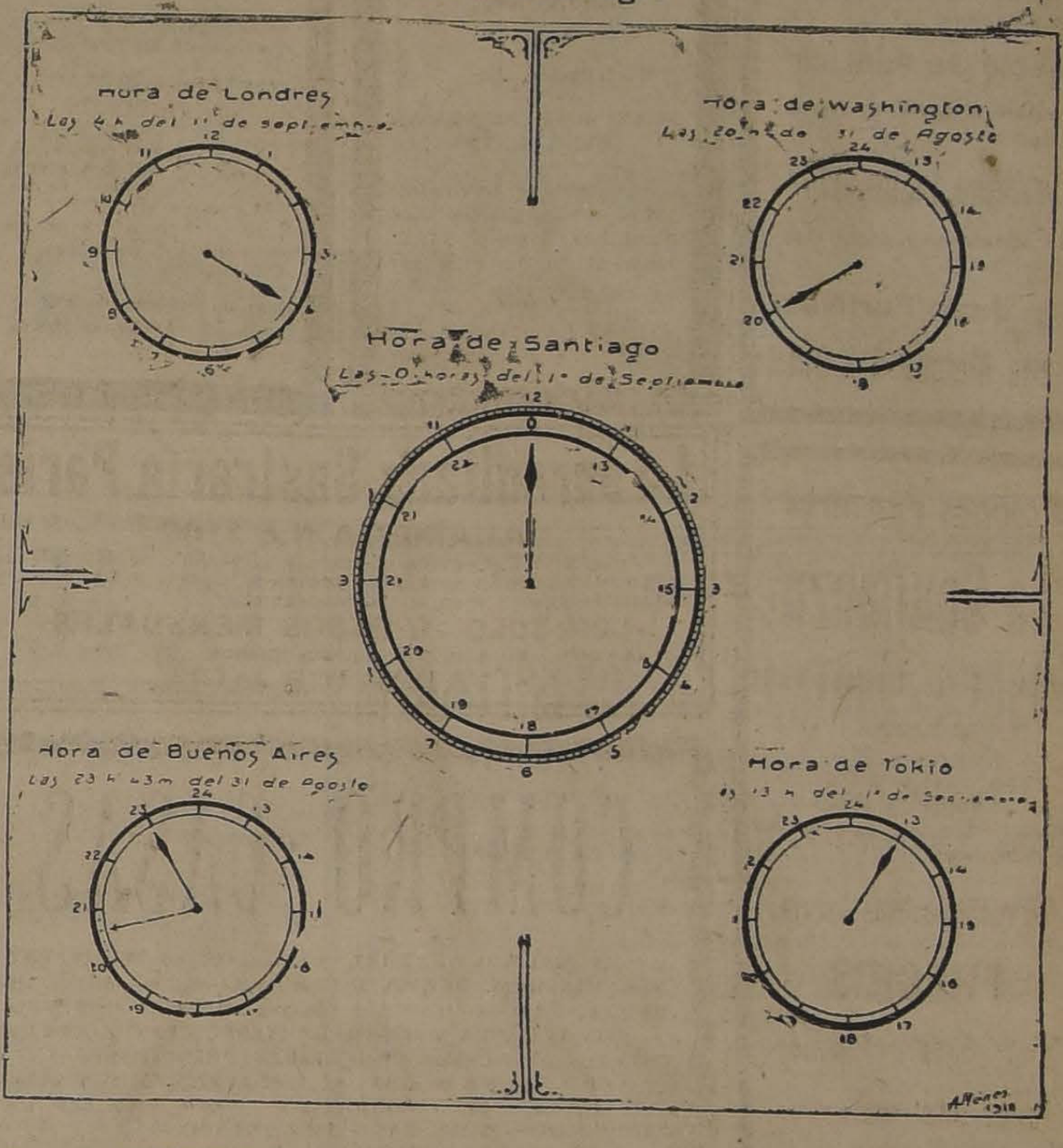
Hora de Londres
Las 4 h. del 1.o de septiembre
Hora de Washington
Las 20 h. del 31 de Agosto
Hora de Santiago
Las 0 horas del 1.o de Septiembre
Hora de Buenos Aires
Las 23 h. 43 m. del 31 de Agosto
Hora de Tokio
Las 13 h. del 1.o de Septiembre

COMO SE VE POR ESTE CUADRO, LA REPUBLICA ARGENTINA ES LA UNICA DE LAS CINCO NACIONES AQUI REPRESENTADAS QUE NO HA ADOPTADO AUN EL SISTEMA DE LOS HUSOS HORARIOS, POR LO CUAL SUS RELOJES NO SOLO TIENEN DIFERENCIA DE HORAS CON GREENWICH, SINO TAMBIEN DE MINUTOS

Cuadro de la correlación de las horas del antiguo y nuevo sistema, según las disposiciones del Decreto Supremo sobre la nueva hora oficial de Chile que entrará en vigencia el 1.o de Septiembre próximo.

SISTEMA ANTIGUO	SISTEMA NUEVO
12 de la noche	0 horas
1 de la mañana	1 horas
2 de la mañana	2 horas
3 de la mañana	3 horas
4 de la mañana	4 horas
5 de la mañana	5 horas
6 de la mañana	6 horas
7 de la mañana	7 horas
8 de la mañana	8 horas
9 de la mañana	9 horas
10 de la mañana	10 horas
11 de la mañana	11 horas
12 de la mañana	12 horas
1 de la tarde	13 horas
2 de la tarde	14 horas
3 de la tarde	15 horas
4 de la tarde	16 horas
5 de la tarde	17 horas
6 de la tarde	18 horas
7 de la noche	19 horas
8 de la noche	20 horas
9 de la noche	21 horas
10 de la noche	22 horas
11 de la noche	23 horas
12 de la noche	24 o 0 horas

Camba en Galicia

El camino de Santiago

El que quiera trasladarse en ferrocarril al siglo XIII, que no piense en Santiago. Lo más siglo XIII de Santiago es el viaje. Desde la Coruña se va en automóvil, pero ¡qué automóvil! Viajando en él, yo he tenido una sensación de cosa arcaica y primitiva que no hubiese podido tener nunca viajando en una diligencia. Me parecía así como si el automovilismo fuese una invención medioeval, una invención que se hubiese perfeccionado en otras partes a fuerza de siglos, pero que hubiese permanecido estacionaria en el camino de Santiago. Si me aseguran que cuando se descubrió el cuerpo del Apóstol, aquel mismo automóvil había servido para conducir a Santiago los primeros peregrinos yo lo creo sin vacilar.

En Santiago quise comprar periódicos, pero no había más que "El Correo Español" y "El Debate". Esto también me produjo una impresión de medioevalismo. Se hablaba de la guerra, y a mí me parecía que, ya en el siglo XIII, se debía de comentar en Santiago la guerra europea con el mismo criterio.

Lo que me pareció más moderno fué la catedral. En ninguna parte se encuentran más adelantadas las catedrales medioevales. La catedral de Santiago podía estar perfectamente en Francia, en Inglaterra o en Alemania, al lado de las fábricas y de los laboratorios. Ante la catedral de Santiago no se experimenta ninguna impresión de anacronismo. Esta impresión, si no se ha recibido antes, se recibe después, cuando uno pregunta las horas del tren para Villagarcía y le dicen a uno que este tren sólo sale tres veces por semana.

JULIO CAMBA

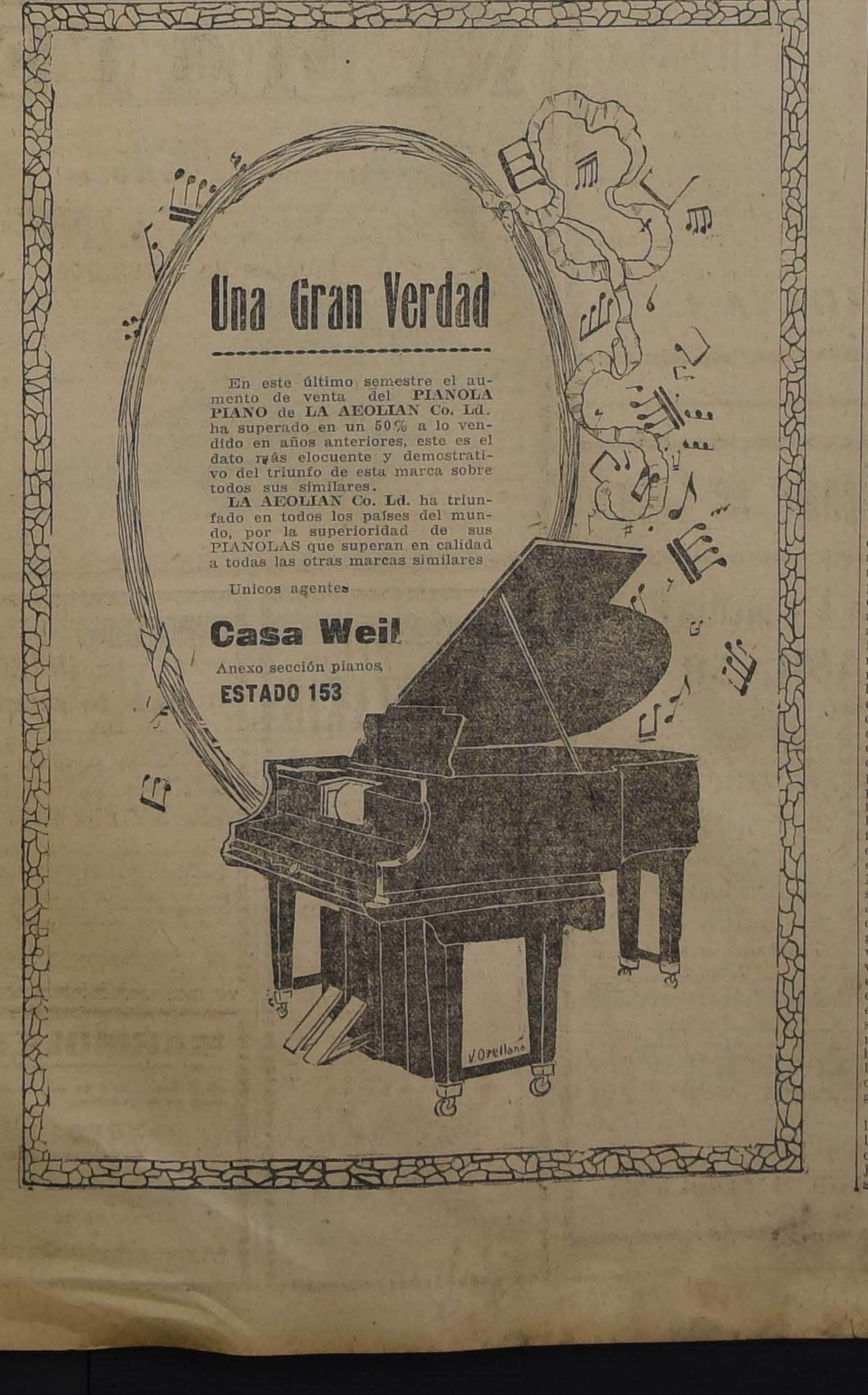

Una Gran Verdad

En este último semestre el aumento de venta del **PIANOLA PIANO** de **LA AEOLIAN Co. Ld.** ha superado en un 50% a lo vendido en años anteriores, este es el dato más elocuente y demostrativo del triunfo de esta marca sobre todos sus similares.

LA AEOLIAN Co. Ld. ha triunfado en todos los países del mundo, por la superioridad de sus PIANOLAS que superan en calidad a todas las otras marcas similares

Unicos agentes

Casa Weil

Anexo sección pianos

ESTADO 153

"¡Espianta ché..! ¿No vés que es una caja Bash.......??"

CAJAS DE FIERRO

MAXIMO BASH

Sotomayor 403

REALIZACION

LA VIDRIERIA ITALIANA

ESTADO 149

realiza a precios sumamente bajos marcos importados para retratos, de metal y madera, cuadros grabados en colores iluminados, religiosos y de sport, barnices y esmaltes.

Visite Ud. esta Casa y se convencerá de este anuncio.

ESTEBAN DELL'ORTO

y-27-h

MUEBLES —Y— ALFOMBRAS

con grandes facilidades de pago ofrece la Mueblería

LA REPUBLICA

Entrega inmediata.

BANDERA 831. - CAS. 3708

x-7166-26-h

MOLINO

DE CILINDROS O BOLAS DE REGULAR TAMAÑO

COMPRO

OFERTAS CON PRECIOS A

LIRA 519

x-7188-27-h

VIÑA PRA

SANTIAGO

Vinos especiales para Familias

MEDOC.. ot. $ 0.60 sin envase

PINOT.. Bot. $ 0.70 " "

BLANCO Bot. $ 0.80 " "

TIPOS SUPERIORES: $ 0.90, $ 1 y $ 1.40

Cas. 1915, Teléf. Ovalle 16

AGENCIA:

Huérfanos No. 1039

Vendo Fundo

En Talca, 260 cuadras regadas buenas tierras. Debe $ 155,000 a la Caja Hipotecaria. Grandes facilidades de pago. Acepto propiedad como parte de precio.

EN CALLE SERRANO

Véndese gran propiedad de un piso, 20 habitaciones, hall, tres patios. Superficie: 20 por 60 metros. $ 30,000 Caja Hipotecaria.

PRECIO: $ 100,000

Más datos:

Carlos Latorre H.

CATEDRAL 1109

z-25-h

MACETEROS

de los números 2 al 12 se realiza por grandes y pequeñas partidas.

COMPAÑIA 1041

CASILLA 653

z-25-h

TARTARO Y BORRAS SECAS

-:- COMPRO -:-

LIRA 519

y-7187-27-h

'VACUNA MULFORD'

contra el CARBUNCLO, PICADA, TELARAÑA, etc., para vacunos, caballares y mulares.

De resultado comprobado, garantido.

ORDENES:

PEDRO LARRAIN L.

Sociedad EL TATTERSALL

Huérfanos 1287. - Casilla 835.

VIÑA EDWARDS

DE GUILLERMO EDWARDS

AV. IRARRAZAVAL 1605. - TELEFONO INGLES 47, ÑUÑOA

Precios de los vinos embotellados (sin envase):

Corriente, tinto,	1|1........	$ 6.60 docena	$ 55.00 por ciento.
Especial	1|1........	" 7.80 docena	" 65.00 por ciento.
Semillón blanco,	1|1........	" 7.80 docena	" 65.00 por ciento.

Descuentos por más de 100 botellas y por compras en bodega.

L. ALFREDO GABARROCHE D.,

ADMINISTRADOR.

VENDO FUNDO

A PUERTAS CERRADAS

Ubicado a cuatro horas de Santiago y a cinco leguas de estación, más de tres mil hectáreas, gran parte planas, algo regado, resto se regará con canal fiscal estudiado, muy ricos suelos, casas, galpones, posesiones, etc. Hay más de 180 hectáreas sembradas de trigo blanco, 50 hectáreas de cebada, plantaciones de olivos, almendros, eucaliptus, etc. Más de 2,200 ovejunos, 400 vacunos, caballares, maquinaria, herramientas, etc., etc. Fundo muy productivo y de gran porvenir.

Deuda en bonos y facilidades de pago.

PRECIO: $ 585,000

Tratar:

ARCADIO MEZA S.

MORANDE 442

z-25-h

SOCIEDAD DE

Seguros Mutuos de Industriales

Contra Accidentes del Trabajo

AUTORIZADA POR EL SUPREMO GOBIERNO

Oficina Principal: SANTIAGO, COMPAÑIA Núm. 1231

Casilla 1718. - Teléfono 2519. - Dirección telegráfica: "Mutual"

Servicio Médico en Clínica propia, Monjitas 536. Teléfono 709

Oficina Valparaiso: Cochrane 702 - Teléf. Inglés 564

SOCIOS ACCIONISTAS, FUNDADORES DE LA SOCIEDAD

Aycaguer, Duhalde y Cía.
Aguirre Castro Julio.
Anguita C. Manuel
Allera Francisco.
Alday José.
Alvarez Paz Domingo
Alvarez y Cía. P.
Blaut Augusto.
Barbaglia Domingo.
Bertotti y Ravanello.
Bove José.
Baldeig Germán.
Blú Aquiles.
Besnier Fernando.
Banderet Alberto.
Cornejo Braulio.
Córdova Santa María y Cía.
Cerda E. Juan.
Contreras José I.
Coddou Carlos.
Carrié y Cía. Augusto.
Cruz Eliseo.
Cía. Molinos y Fideos "Carozzi".
Campo Santiago del.
Cagliero Pablo.
Campo Mamerto del.
Cauquelin B. P. v. de.
Dagorret Luis.
Dubernet Hnos. y Cía.
Delgeón C. y Henry.
Darricade Hnos.
Dell'Orto Estéban.
Eyzaguirre Ignacio.
Etcheverry Hnos. José.
Etcheberry Mauricio.
Espinosa Alfredo Froilán.
Enderli Juan.
Fouillioux Hnos.
Fissore y Cía. Santiago.
Fischer y Mayté.
Friell Juan.
Fernández Camilo.
Gredig Christian.
García, Martínez y Cía.
Gallardo Antonio.
Gallot Alberto.
Giosia Luis.
Galligó Hnos y Cía.
Guajardo Dámaso.
Gray y Sinclair.
Giorgis Domingo D.
González G. Manuel.
Heitmann Carlos.
Henríquez Francisco.
Holman y Cía.
Heggie Juan B.
Hockkoppler Williams.
Iruretagoyena Hermanos.
Inostroza Recaredo.
Iriarte Lorenzo.
Jorquera Policarpo 2.o
Johns E. Williams.
Jorquera Policarpo.
Jordán Norberto.
Johnson A. Gustavo.
Kramer Carlos F.
Lapierre G. Aurelio.
Lavanchy Gustavo.
Loustalot C. y Cía.
Lavanchy Emilio.
Ledermann Federico.
Librecht Próspero.
Looser Ulrico.
López Nicolás.
Lafourcade Gabriel.
Laborde Hnos.
Llull Hnos.
Macari Hnos.
Melis y Márquez.
Mangelsdorff Hnos.
Martinot y Delgeón.
Mina Carlos.
Mera y Cía.
Moreno Gonzalo.
Neveau Gustavo.
Orthous Juan B.
Ovalle Juan 2.o
Pacheco Gerónimo.
Picó Miró Juan.
Picó Miró José.
Podechard Pedro.
Pasturel y Cía. L.
Palet y Cía. Marcelino.
Pasturel Luciano e Hijo.
Palau y Martínez.
Pereira Calixto 2.o
Roa José de C.
Rodríguez Bravo Joaquín.
Roa C. Efraín.
Ruíz Hnos. y Cía.
Rovinovitch José.
Roselló Hnos. y Cía.
Ruíz Hnos.
Sartini Pedro.
Simonnetti Humberto.
Sureda y Cía.
Serrano Cámus Ignacio.
Styles y Cía.
Santibáñez Alberto A.
Truyol Miguel.
Toral y Fluxá.
Thoma A. Tomás.
Théodoluz Daniel.
Telèchea Hnos.
Urestarazo Manuel.
Villalón Juan de Dios.
Vivaldi Ernesto.
Venegas Evaristo.
Westphalen Enrique.

Pídanse prospectos, tarifas y formularios de solicitudes para ser socios de esta única mutual en el ramo de seguros contra accidentes.

EL GERENTE.

y-25-h

LEA, LE CONVIENE

Comprar MADERAS SECAS. TABLAS para cielo y piso, ROBLE, desde 4½ varas hasta 10 metros. PRECIOS REDUCIDOS.

PUERTAS y VENTANAS hechas y sobre medidas, precios sin competencia.

Cemento Melón y Basas de Piedra

DESPACHOS A PROVINCIAS rápidos por carros y al detalle, atendidos por don ANIBAL URRUTIA, propietario de la Barraca Morales.

"LA SAN DIEGO"

BARRACA Y FABRICA CON ESPLENDIDO DESVIO

Oficina: San Diego 2320, pasado Franklin

CASILLA 3018. —TELEFONO 26, SAN MIGUEL

z-25-h

¡¡CAMIONES!!

LISTOS PARA ENTREGA

"DUPLEX"

El más formidable que ha llegado a Chile. Cuatro toneladas, pudiendo arrastrar seis carretones con un total de **diez toneladas**. Muy económico. Sencillo. **Cuatro ruedas motrices** (propulsoras). Marcha aunque se tumbe. Muy alto, magneto EISEMAN. Cuatro velocidades.

"REO"

Dos toneladas. Sencillos y económicos.

Tres cuartos tonelada. "Chasis" muy apropiado para pasajeros.

"BESSEMER"

En viaje: de una y dos toneladas con magneto Bosch.

NEUMATICOS "SWINEHART".

OFRECEN:

MONTVAL & Co.

AGUSTINAS 1041|49, BAJOS SAVOY HOTEL. - SANTIAGO.

GARAGE PROPIO: GARCIA REYES 37

AGENTES DE LOS AUTOMOVILES:

"Winton", "Moon", "Reo" y "Pilot"

v-25-h

BUENAS

pantaloneras y chalequeras necesita la

Casa Francesa

TALLERES: OLIVOS 964

z-27-h

Propuestas

La Dirección General de Telégrafos, pide propuestas públicas para proveer al Telégrafo del Estado, de veinte mil campanas para aisladores núm. 1 y diez mil campanes para aisladores núm. 2. Véase "Diario Oficial", de 20 de Agosto y siguientes.

PROPIEDADES

Tengo encargo de vender, entre muchas otras, las siguientes:

MAULE.—Casita 4 piezas.	4,000
EDUARDO MATTE, 5 piezas.	6,000
SAN GERARDO, barrio Estación, con ventillo, 11 piezas. . . . . . . $	8,000
CARMEN.—5 piezas y servicios, galerías, árboles frutales, muy bonita $	8,000
SANTA ISABEL. — $ 8,000, 10,500 y $	12,000
BASCUÑAN. —Casa 7 piezas y servicios. . . . . . $	12,000
AV. FRANCIA. — 7 piezas y servicios, 2 patios, construcción sólida.. $	13,000
SAN ALFONSO. — 2 pisos, frente ladrillo, muy barata $	15,000
ANTOFAGASTA.— 2 pisos, construcción cemento, regalada. . . . . . . $	18,000
ESPERANZA. — 8 piezas, 2 patios, alcantarillado, luz eléctrica, verdadero regalo. . . .	20,000
SANTO DOMINGO. —Magnífica casa de residencia con toda elegancia y confort.	35,000
MAESTRANZA.—No lejos Delicias. ..	25,000
IRARRAZAVAL.—3 casas y un conventillo, verdadera oportunidad. . .	35,000

Tengo encargo de comprar casas en todos los barrios y de todos precios. Préstamos hipotecarios con Bancos y particulares tramito rápidamente. Anticipo fondos que fueren necesarios.

Alejandro Olea R.

COMPAÑIA 1065. Oficina Núm. 18

z-25-h

Los mejores calzados

"Casa VALIÑO"

Portal Fernández Concha 946

Esq. Pasaje Matte

Té "INDIAN" " y CEYLAN"

DE LA INDIAN CEYLAN TEA CO. LTDA. (CALCUTTA)

Directamente del productor al consumidor

Este exquisito y fragante Té se expenderá al consumidor a los siguientes precios:

Té en paquetes de 460 gramos		Té a granel, los 460 gramos	
Té Real, 1.a flor.	$ 8.00	Té Ceylan, extra. .	4.00
Té San Mum. . .	5.00	Té Indian extra. .	3.50
Té Real Ceylan..	4.50	Té San Mum. . .	4.50
Té Real Indian..	4.00	Té Lily.	3.00
Té Lily.	3.60	Té Indian Superior No 4.	2.40

Fratelli Castagneto

REPRESENTANTES

ALAMEDA Y SAN MARTIN

4918-31-h

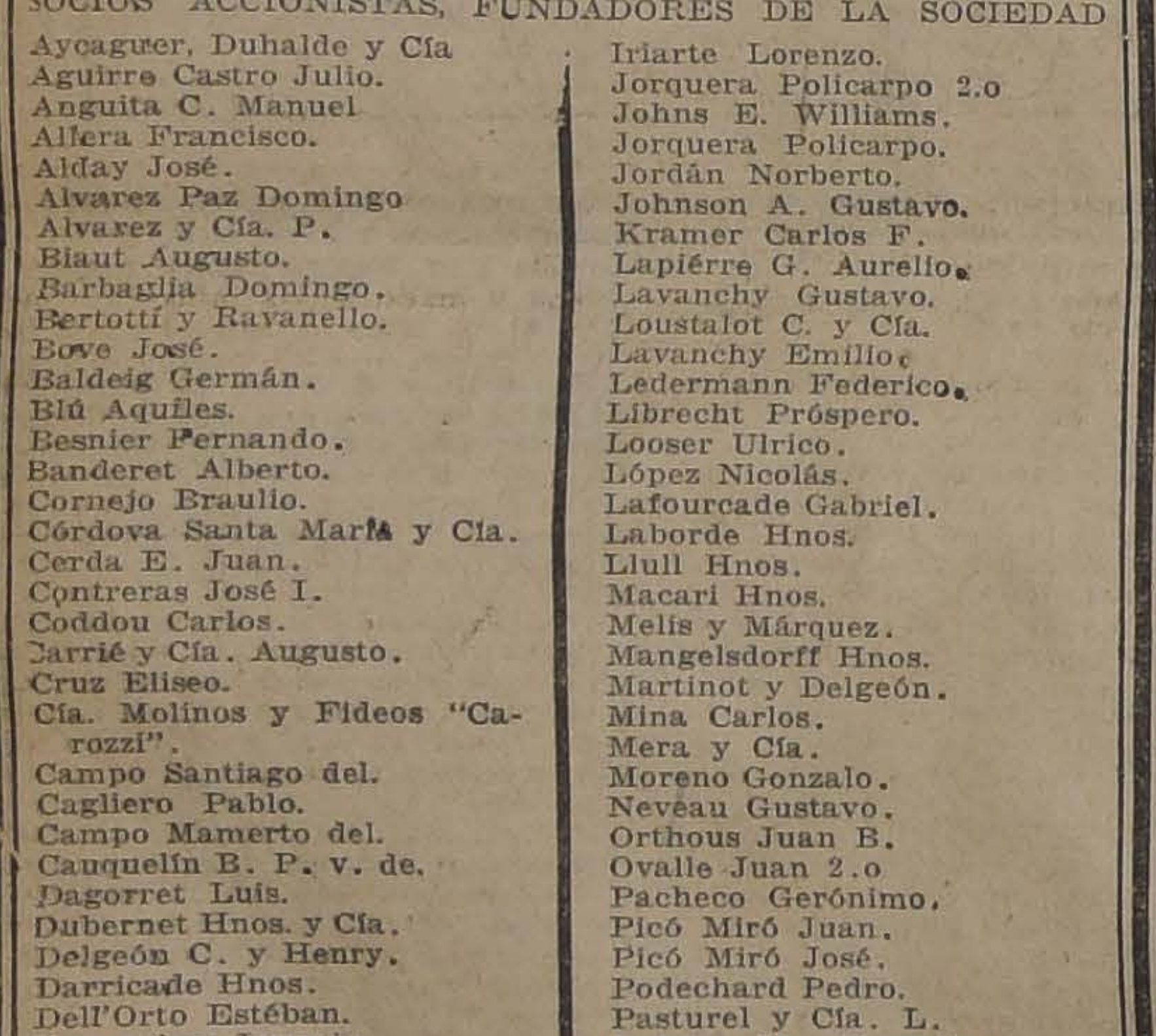

WISKY DUNCAN

EN BOTELLAS DE LITRO

NO TIENE RIVAL A SU PRECIO

UNICOS INTRODUCTORES:

QUESTA, SANGUINETTI y Cía.

VALPARAISO

30-h

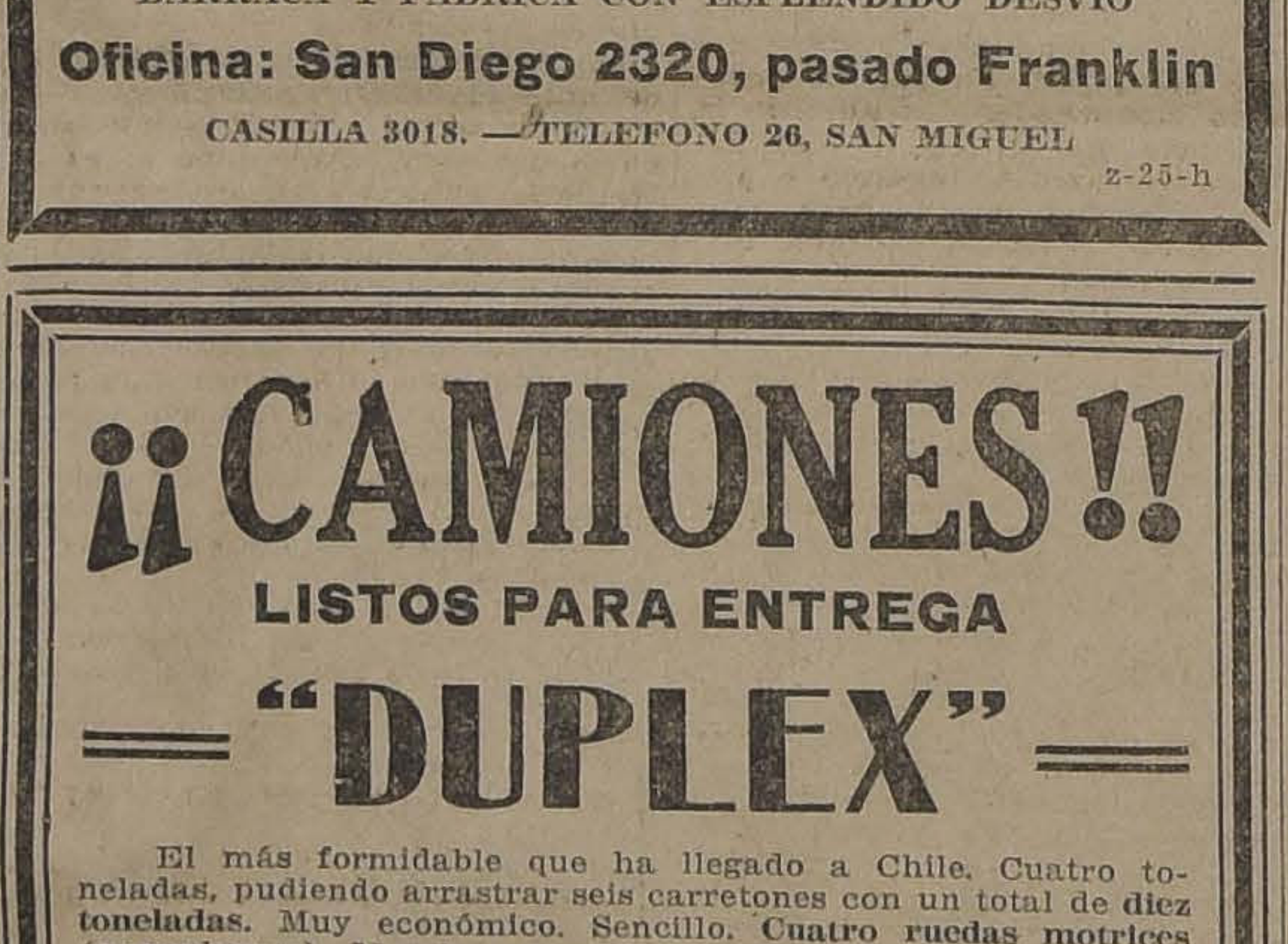

Motor Gas Pobre

completo, de más o menos cien caballos, se compra.

Ofertas bajo

"MOTOR", CASILLA 781, VALPARAISO

25—h.

LA NACIÓN

Santiago, 25 de Agosto de 1918

LA FALTA DE FLETES Y EL ERARIO NACIONAL

En días pasados hicimos ver algunas de las consecuencias de la escasez de fletes para nuestra economía nacional. Hoy deseamos puntualizar algunas de las pérdidas para el Estado que esta misma falta de fletes va a originar, refiriéndonos a un sólo capítulo entre los muchos que podríamos citar.

Como es sabido, la enorme alza en el precio del carbón nacional se debe exclusivamente a la restricción de la internación extranjera por la falta de buques que puedan traerlo al país con un flete que este artículo pueda soportar. En Estados Unidos el carbón corriente ha llegado a valer 3.50 dólar, en las minas y en los puertos podrá valer de 4 a 4.20 dólar. Si se pudiera obtener un flete de 15 dólar por tonelada hasta Chile se podría poner en la costa este combustible por 20 dólar, o sea alrededor de 65 pesos moneda corriente.

Mientras tanto los Ferrocarriles del Estado van a tener que pagar la tonelada para su aprovisionamiento del año que viene, a 65 pesos oro chileno, o sea con el recargo del oro, entre 85 y 90 pesos la tonelada. En un total de 475,000 toneladas de consumo esto equivale a un aumento en el costo del carbón sobre el valor pagado durante este año por la Empresa, en la Red Central, de unos doce millones de pesos.

Este nuevo recargo en los gastos viene a sobreponerse al que ya gravitaba sobre el presupuesto del año 1917 con relación a los gastos de combustibles de 1916. El recargo anterior se avaluaba en una nota del Director General al Ministerio de Industria de 2 de Noviembre de 1917, en 14.131,935 pesos, calculando el premio del oro solamente en 30 por ciento. En realidad el recargo ha sido superior a esta cifra.

Tenemos, pues, que los gastos de carbón han ido subiendo para la Red Central, más o menos en la forma siguiente: en 1917, alcanzan a $ 15.000,000 moneda corriente; en 1918, a $ 31.000.000 oro y en 1919, a $ 43.000,000.

Estos enormes aumentos en los gastos no pueden ser equilibrados por las entradas, puesto que el tráfico no aumenta sino en pequeña proporción. Además, la falta de equipo no haría posible el arrastre de un tráfico superior si lo hubiera. Tendremos, por consiguiente, un déficit considerable por este capítulo.

Consideremos ahora la Red Central Norte. Allí se hace sentir, como en la Red Sur, el aumento de precio del carbón, agravado con el aumento en el precio de los fletes de mar hasta los puertos de la costa del Norte. Durante este año las entregas se hacían a 85 ó 90 pesos moneda corriente la tonelada en Caldera. Pero hay algo más grave en esta Red y es la enorme disminución de entradas provocada por la paralización del tráfico minero que se dirigía a los establecimientos de fundición, que hoy están cerrados. Por manera que el déficit de esta Red calculado prudentemente para este año de 1918 en unos 4 millones de pesos—la cifra dada en la nota citada es 3.750,000 pesos,—puede pasar a cinco millones fácilmente y el del año venidero no hará sino incrementarse si es que el Gobierno no toma las medidas de protección a la minería que reclaman las provincias del norte con justa razón.

Vemos así claramente las graves perturbaciones que van a sobrevenir en el presupuesto de Gastos y Entradas de la Nación con motivo de la falta de buques para traer a nuestras industrias el carbón y el coke que necesitan.

El hecho de que estos aumentos en los precios del carbón chileno sea dinero que queda en el país no disminuye la gravedad de la situación para la Hacienda Pública.

Mientras tanto vemos con pesar que las gestiones para adquirir algunas naves alemanas que nos permitan conjurar el peligro en que nos encontramos de tener, por el sólo capítulo de los ferrocarriles, un déficit probable para este año de 10 millones o más y para el venidero de 22 a 24 millones, no avanzan en lo menor, o por lo menos el país no sabe si constituyen o no la preocupación actual del Gobierno.

Entretanto una enorme flota de más de ochenta barcos permanece en nuestros puertos, inactiva e improductiva para sus dueños, mientras el país, Tántalo moderno, sufre las consecuencias de la falta de fletes en sus finanzas, en su producción y en sus consumos.

Se hace difícil comprender que dos partes que habían llegado ya a un acuerdo sobre los puntos substanciales, como fué el contrato que se dejó sin efecto, no puedan encontrar una fórmula de arreglo que contemple los verdaderos intereses de ambas, cediendo en aquellos puntos en que la cordura aconseja ceder.

Desearíamos estimular la acción del Ministro de Marina y la de todo el Gabinete para llegar pronto a una solución favorable, pues hoy por hoy no tiene el país un problema de mayor gravedad y de más notoria urgencia que el problema de los fletes. Hace ya bastante tiempo que vivimos pendiente del telegrama que se va a enviar a Berlín y de la respuesta que se espera de Berlín, y el tiempo pasa ante una situación que se agrava día a día. La inagotable tramitación de un asunto como éste es realmente inexplicable, y por eso hemos querido puntualizar las pérdidas que por un sólo capítulo sufre el Fisco chileno por la falta de fletes, a fin de que el Gobierno todo pese maduramente lo que significa la estagnación de este negocio.

Defensa del salitre

La comisión de estudios del señor Bertrand

Como se recordará, el Supremo Gobierno comisionó hace poco al señor Alejandro Bertrand, Inspector Fiscal de la Propaganda Salitrera, para que hiciera una visita a la región del norte, a fin de que recogiera en el terreno, y en vista de las que puedan considerarse como instalaciones-tipo de la pampa, los datos e informaciones apropiados al estudio de cuestiones y a la realización de objetivos relacionados directa y fundamentalmente con el porvenir de la industria principal del país. Quiso el Gobierno que la Comisión de Defensa del Salitre, que integra el señor Bertrand, tuviera a su disposición un acopio de informaciones recientes y autorizadas; y, como textualmente lo manifestó el decreto respectivo, "que esas informaciones fueran recogidas por un funcionario cuya versación en materia de las industrias competidoras de la salitrera lo habilitara para discernir y formular las condiciones a que deberá amoldarse esta última, para prepararse a sostener con la mayor eficiencia de que sea susceptible, la competencia de precio, en el futuro mercado del ázoe".

Los objetivos señalados al estudio del señor Bertrand fueron en síntesis: la modernización de la industria salitrera, principalmente en vista del mejor aprovechamiento de la materia prima, abaratamiento de los costos de producción, y explotación económica y remunerativa de los caliches pobres, costras salitrosas, ripios y costras acopiadas; la Organización Técnica, Industrial y Comercial Salitrera; la modificación del impuesto o del sistema de impuestos que gravan a la exportación del salitre; y a la Organización del Ramo Fiscal del salitre.

La visita que acaba de hacer el señor Bertrand, durante la cual se ha detenido en más de treinta oficinas salitreras, le ha permitido, según se deja ver en la relación sumaria que ha pasado al señor Ministro de Hacienda como anticipación del informe general, examinar el funcionamiento de los diversos sistemas de trabajo y de elaboración puestos en práctica en la Pampa, ponerse al habla con los técnicos más acreditados y con los más antiguos y reputados administradores, gerentes y hombres de negocios entendidos en los varios aspectos que presenta esta industria. Una nota enviada después de su jira al señor Bertrand por los representantes de la industria salitrera en Tarapacá, y que publicamos en otra sección, revela, por lo demás, la complacencia con que ellos han recibido esta iniciativa del Gobierno, al cual agradecen la consagración que empieza a dedicar al estudio del complejo problema del porvenir del salitre.

Hemos querido entrevistar al señor Bertrand, para obtener algunas impresiones sobre determinados puntos del programa o de los objetivos de su estudio, mientras redacta él su informe oficial. No nos ha sido posible, sin embargo, sino recoger la impresión general de que todos los directores de la industria del salitre, en la zona del norte, se manifiestan convencidos de la necesidad de que se haga algo práctico en el sentido de ponerse a cubierto de los peligros que para después de la guerra han de presentarse al salitre chileno; pero, por otra parte, esa convicción no se materializa aún bajo la forma de iniciativas conducentes a la organización industrial, al esfuerzo colectivo, o sea, al único medio de trabajar en común, con menos costo, y de explotar en condiciones remunerativas la materia prima de baja ley, que es la que más abunda, y la que habrá de servir de base a la industria del porvenir.

Si no se abandona la actual dispersión de esfuerzos, que se advierte en los trabajos de investigación de laboratorio lo mismo que en cualquier otro detalle de la actividad salitrera; es decir, si no se organizan los salitreros para la producción a la moderna, al modo como se han organizado para la propaganda, por ejemplo, será muy difícil, por no decir imposible, que se produzca un progreso substancial en el abaratamiento del costo medio de producción.

El examen de las diversas fases de la elaboración del salitre en el pasado hace pensar que los esfuerzos individuales no son bastantes a la disminución muy considerable del costo de producción del salitre en cancha. El señor Bertrand, en la segunda parte de la exposición que hizo en el Ministerio de Hacienda en el mes de Mayo último, manifestó que "si el máximo de las economías posibles sobre los actuales precios de costo no pasase—como parece ser la opinión prevaleciente entre los técnicos—de 20 por ciento sobre el costo medio en cancha, calculadas esas economías con relación al costo a la entrega para el consumidor no pasarían de 8 a 10 por ciento".

Parece que, a la vista de las faenas mismas de extracción, acarreo y elaboración si en algo ha cambiado la opinión del señor Bertrand, sería en el sentido de que el margen de abaratamiento de la producción del salitre en cancha es aún más estrecho en promedio que el indicado anteriormente, como posible sobre los costos normales anteriores a la guerra.

El señor Bertrand se prepara para enviar al señor Ministro de Hacienda, lo más pronto posible, un extenso informe en el cual expondrá minuciosamente el resultado de su visita y sus opiniones sobre las materias que a ella le fueron señaladas como objetivos.

Según se desprende de la nota enviada por el señor Bertrand al Ministerio de Hacienda, si ha podido visitar en menos de un mes más de 30 oficinas salitreras desde Pisagua a Taltal, es debido a las excepcionales facilidades de movilización que le fueron espontáneamente dadas por las diversas empresas de ferrocarriles salitreros, poniendo a su disposición trenes especiales y automóviles ferroviarios.

* * *

De don Emilio Rodríguez Mendoza.

El antiguo y el nuevo Uruguay

En aquel pequeño país — comparado con la desmesurada extensión territorial de sus dos vecinos — hay dos grandes tipos: Artigas, padre de la libertad y de la democracia uruguaya, y el gaucho que con el poncho tendido al viento tibio de la llanada, galopa machete en mano, formando la guerrilla que da cargas y asalta o sitia ciudades.

Todo el carácter, toda el alma nacional uruguaya, es una arrogante supervivencia de esos dos tipos-síntesis, uno cerebro y otro músculo.

El primero, es noble, orgulloso y apasionado por la patria y la democracia — ideas fundamentales en que había de formarse y crecer contra todos los vientos, aunque fueran de tempestad, la nacionalidad uruguaya.

Artigas es una idea que vive para convertirse en hoguera; es, en una palabra, un fundador de pueblo, lo que basta para definir la elevación histórica a que alcanza su línea ascensional.

El segundo, el gaucho, como el primero que lo organizó en milicia, es una figura ecuestre: vive a caballo; acampa o dormita bajo el ombú verde del paisaje azul plateado a la distancia y cruza ríos y fronteras.

Aventurero y cantor, guerrero y enamorado, jalona con su cuerpo de árabe el largo período de la evolución guerrera que por senderos al parecer divergentes, ahora tiende a la atrevida modernización a que el Uruguay ha entrado por fin.

Mientras en lo alto de su estatua, Artigas escruta y mide el horizonte — vestido a la criolla como si desdeñara convertirse en una parodia exótica de los uniformes europeos — la carga de los gauchos de la libertad asciende y se estira convulsionadamente alrededor de su pedestal.

Al igual que O'Higgins, sólo acepta como régimen la República.

Quiere fundar un país y lo funda; pero esta tarea dificultada en toda la América española por la total inexperiencia que para la vida política significa la Colonia, se complicaba en el caso del Uruguay con las rivalidades que siempre existieron entre los dominios portugueses y españoles.

El tope, el contacto irritado de esas rivalidades seculares, y en el fondo de las cuales aparecía la razón política y geográfica, era, precisamente, el Uruguay, ya que los dominios portugueses, para salir al mar, tenían forzosamente que navegar los ríos que viniendo del corazón del Continente, cruzaban, fertilizándolas, las posesiones españolas en el Plata.

La Monarquía lusitana no podía desentenderse de lo que pasaba en el Uruguay, y como tampoco podía desentenderse el Gobierno que en el Plata había sucedido a la Monarquía española, el Uruguay deja de ser la antigua Banda Oriental del Virreynato, y la provincia cisplatina del Imperio del Brasil: lo independizan, neutralizándolo, los tratados de hace setenta años; pero como los pactos no podían borrar el antagonismo político, hijo de la realidad geográfica, el Uruguay ve complicada la tarea de la organización de su vida libre por el problema de sus vecindades, abrumadoramente grandes y diversas como raza e idioma.

La autonomía no borra ni podía borrar las huellas persistentes dejadas por una y otra influencia y los partidos, sin poder desprenderse del todo de esas rivalidades que se vigilan mutuamente, empiezan a inclinarse hacia el Brasil o hacia la Argentina.

El primero, confunde con el Uruguay su territorio, su clima, su raza, sus hábitos y su producción; el río-grandense, en efecto, usa cinturón chapeado y chiripá y es el mismo compadrón uruguayo que por quítame allá esas pajas, desenvaina la "faca" para dirimir, cuchillo en mano, los temibles litigios de su honor o su interés, — cuestiones en que no le gusta hacer prisioneros.

El segundo, la Argentina, enfila a lo largo del río Uruguay una serie de centros importantes y, por fin, como llenando el estuario con su desarrollo, sus irradiaciones y sus atracciones, Buenos Aires, gran centro y gran ciudad.

El problema del desarrollo interno se dobla, pues, en el caso del Uruguay, con el de estas dos vecindades preponderantes y que, sin decirlo o quererlo, dificultaban la aparición de la política netamente nacional, netamente uruguaya, ahora en pleno auje.

Había que organizar un país con lo que había sido una provincia y refundir el sentimiento nacional fluctuante entre tendencias opuestas.

La tarea de los organizadores uruguayos fué, pues, más compleja que en parte alguna de la América española y lo que pasaba en uno o en otro de los organismos que enmarcan al Uruguay con la enormidad de su masa territorial, tenía que cruzarlo de parte a parte con sus vibraciones; estremecerlo con sus sacudidas o alcanzarlo con sus salpicaduras. Pocas veces, en una palabra, fué más difícil el papel de lazo de unión.

Cuando la tiranía, por ejemplo, asume en la Argentina funciones vitalicias, y Rosas — mezcla de estanciero y gaucho domador, — gusta de ver bailar en torno suyo una danza de arrodillados, Montevideo se llena de proscritos escapados a Dios y misericordia del cuchillo de matadero de la Mazorca.

Mirando hacia la orilla opuesta, con la belleza trágica de la ira y del dolor, Mármol lanza el anatema apocalíptico de sus estrofas y la mano roja — título de película policial — del tirano, temblando sobre las aguas del Plata, empieza a extenderse hacia el refugio en que sus enemigos conspiran con las armas en la mano.

Buenos Aires — al decir de don Vicente López, el historiador contundente — era una aldea macilenta y solitaria en el día, y una Necrópolis llena de nichos durante la noche.

La fe y la idea — la rebelión en este caso — planeaban en Montevideo los proyectos de la desesperación y la fantasía; pero un día el aliado de Rosas, el sombrío Oribe, invade el Estado Oriental y la capital uruguaya resiste un sitio de nueve años, lo que era bastante para inspirar a Dumas su "Nueva Troya".

Como se ve, lo que ardía a un lado del estuario, fuera fuego o sangre, se reflejaba y se extendía al otro.

A los problemas propios, se agregaban así los ajenos y por una u otra causa, el hecho es que en el Uruguay se peleaba siempre: un día por la emancipación; otro a causa de las revueltas internas; otro a causa de las ajenas... Total: se guerreaba sin tregua.

El país era un campamento, cruzado sin cesar por las partidas de los bandos opuestos.

No se trabajaba o se trabajaba muy poco y rudimentariamente: no comienza aún el período agrícola.

Durante muchos años, la vida no es para ser vivida sino para ser constantemente disputada y peleada.

La tierra produce apenas, y esto, en los pocos espacios en que la sangre no salpica las espigas o la lana de los ganados.

Cada hombre de partido o de espada arde en pasiones rudísimas, que no tienen más solución que el choque armado.

Los caudillos usan vistosas divisas cívicas con que algunos, como Aparicio Saravia, ornamenta sus guarapones de guerrilleros.

El país, en una palabra, se divide en dos fracciones irreconciliables: blancos y colorados, y mientras unos gobiernan para ellos, como buenos compadres políticos, los otros conspiran. Un partido parece no comprender ni admitir la existencia del otro, y no hay árbol, cerro, arroyo, lugarejo o piedra del camino que no haya dado su nombre a alguna refriega, machete en mano.

El caso de Presidentes muertos a bala en las calles es frecuente y el carácter nacional, neto y resuelto, hasta lo impulsivo, dificulta y complica toda evolución lenta y pacífica.

El Uruguay es un pueblo que tiene más personalidad que territorio y su altivez sin ambajes es la acentuación de una individualidad poderosa e inconfundible.

El espíritu combativo que lo anima podía retardar su evolución; pero el día en que la obra transformadora de los agentes sociológicos empezara a convertir en superiores las condiciones que momentáneamente fueron negativas, el progreso general de ese pueblo, no podría dejar de ofrecer las mismas características de tenacidad, de resolución y de audacia que se manifestaron profusamente durante la prolongada epilepsia del caudillismo, despojado de altas finalidades.

Llegó, en efecto, hace tiempo, el día — doce o quince años — en que, ascendiendo a planos superiores, el Uruguay ha transmutado a una actividad social esencialmente moderna, su antigua endemia de la anarquía política.

Ese día, empezó a disolverse en la perspectiva plana del paisaje uruguayo — paisaje nítido a fuerza de tanta luz — aquella silueta, evocada al empezar, el gaucho de guerra, de poncho, machete, espuelas de plata y, atado al cuello, el pañuelo blanco o rojo, símbolo de sus afecciones cromáticas y políticas...

Terminaba el Uruguay de sable y lanza, según el título pintoresco y gráfico a la vez de Acevedo Díaz, y empezaba otro en que ha sabido mostrarse activo demoledor de la totalidad de las fuerzas, prejuicios y tendencias que todavía mantienen espiritualmente viva en la América española la Colonia, reflejo desleído y pertinaz de la Metrópoli monárquica.

La audacia militar se convirtió a su turno en tenacidad cívica; la estrecha vecindad de dos grandes países impulsó el nacionalismo; los rumbos propios, ajenos a toda tutoría; el atraso se convirtió en reforma acelerada y la relativa pequeñez geográfica, compensada por una situación única en el Continente, en ventaja positiva de que cada medida se extenderá a la totalidad del organismo político.

Hé ahí al Uruguay nuevo, en contraposición al Uruguay antiguo.

En poco más de diez años, en efecto, ha realizado una serie de reformas que hacen de él el país más moderno y digno de estudio del Continente:

Divorcio con anulación del vínculo;

Igualdad civil de los sexos;

Investigación de la paternidad ilegítima;

Herencia a los hijos naturales;

Supresión de la pena de muerte;

Condena condicional;

Colonias educacionales de menores y tribunales especiales;

Pensiones a la vejez;

Derecho a la vida, es decir, obligación del Estado de dar alimento a los que nó pueden ganárselo;

Jornada de ocho horas;

Salario mínimo;

Reglamentación del trabajo de mujeres y niños;

Accidentes del trabajo;

Ley de trata de blancas;

Indemnización a empleados de comercio;

Monopolio del Estado de puertos, luz eléctrica, emisión de billetes y servicio sanitario público;

Bancos de Estado con tarifas mínimas para seguros, hipotecas y préstamos agrícolas;

Impuesto al ausentismo;

Reglamentación del juego;

Inscripción (electoral) obligatoria;

Voto secreto;

Representación de las minorías;

Reforma constitucional (junta de Gobierno en forma semejante a la suiza);

Mil quinientas escuelas para poco más de un millón de habitantes.

Las libertades políticas, alcanzadas, al fin, reposan, pues, sobre una masa conciente, es decir, que sabe lo que cuestan y lo que significan.

Hé ahí por qué llamaba al Uruguay, el doctor Murature, nuestro huésped cultísimo de 1915, campo de experimentación, donde encuentran arraigo propicio y ambiente favorable las germinaciones más progresistas de la sociología moderna.

En efecto, el Uruguay es hoy el más activo laboratorio social del Continente.

E. R. M.

Un conato de polémica

El distinguido sacerdote y funcionario público don Clovis Montero se ha servido replicar ayer en el órgano de su partido a un conjunto de observaciones formuladas por mí en nuestra edición del Jueves, sobre un sermón en que el señor Montero habría incitado a las señoras de Santiago a combatir con todas las influencias que están a su alcance, en el hogar, la ley sobre precedencia del matrimonio civil al religioso.

Se trata de una réplica, cuyos términos corteses y mesurados están a la altura de los antecedentes de su autor. El señor Montero niega haber pronunciado las frases que se le atribuyen y estima que la señora que nos proporcionó una versión de su conferencia, se ha equivocado al medir la extensión de sus dotes taquigráficas.

De este modo el señor Montero no habría dicho que el que contrae matrimonio civil "no puede ser ni buen esposo, ni buen padre, ni buen ciudadano". No se habría referido para nada "a los masones que dictan las leyes, a los radicales que se encargan de publicarlas y a los liberales de apoyarlas". Tampoco habría dicho que "esta ley es la muestra del odio concentrado del radicalismo y del liberalismo al sacerdocio". Ni menos habría pensado "en pedir la palma del martirio para los sacerdotes que resistan esta ley."

Me felicito por esta rectificación.

Semejantes frases figuraban en el apunte que tenemos a la vista y que nos trajo una aristocrática y talentosa dama, en cuya palabra seguimos abrigando confianza absoluta. Tenemos también en nuestro poder, un folletito oficial titulado Roma, que se repartió durante dicha conferencia y que trae frases como la siguiente: "Mujeres de Chile, se quiere dictar una ley que es un nuevo atentado contra vuestra fe y contra vuestro honor!"

Había razón, pues para alarmarse de que un funcionario eclesiástico dependiente del Gobierno amparase esta propaganda. Y publicamos entonces nuestro artículo, pensando siempre que en el ardor de la oratoria y ante la necesidad de conmover al auditorio con todas las reglas del arte, el señor Montero habría ido tal vez un poco lejos. Nos dice ahora que todo esto es inexacto y tratándose de una persona de su situación estamos obligados a hacer pleno honor a su palabra y a no ocuparnos más de este asunto.

Pero resulta que hay en su simpático artículo una declaración que es preciso dejar en relieve por todo el valor considerable que tiene ante el criterio público en el momento actual. Mientras mucha parte del clero, sobre todo el extranjero, hace activa propaganda en el pueblo no sólo contra la precedencia sino contra la ley vigente sobre matrimonio civil, el señor Montero "está recomendando siempre a todos los que se casan, que se vayan al Registro Civil y ha conseguido muchas inscripciones así."

Presentamos tan laudable ejemplo a la consideración de todos los colegas del distinguido autor de esta declaración.

En cuanto al resto de su largo artículo sería difícil que llegásemos a ponernos de acuerdo. Sería más penoso todavía para mis fuerzas en este momento iniciar una refutación del sinnúmero de distingos y de hábiles recursos casuísticos en que es eximio mi respetable interlocutor. Esta polémica me recordaría esos clásicos combates de gladiadores romanos: el uno armado únicamente de su espada, el otro de una enorme red y de un desmesurado tenedor o tridente. El de la red concluía casi siempre por cansar y por envolver a su contrario. Vale más que yo empiece entonces por donde esos buenos espatarios romanos terminaban.

Se ha ganado en todo caso un gran éxito para la causa de la salvación del pueblo. Ya saben las señoras del distinguido auditorio del señor Montero, que le entendieron mal algunas de sus frases. Ya sabe el país en general que en ninguno de sus discursos futuros este notablbe campeón de la oratoria sagrada, podrá expresarse de la reforma y de sus impulsadores en la forma agresiva que se temía.

Y en cuanto a ciertas frases de mi artículo anterior, el señor Montero me subraya, no sé si por agradecimiento o por decepción que haya dicho que su oratoria "es alta como la caña del Parnaso". Rellenemos la caña con su aguda respuesta de ayer y en paz!...

Queda todavía un último alcance de carácter personal. Dice mi contradictor: "El amigo que me trajo el artículo de Saint-Clair, me ha dicho que es éste un distinguido miembro de la masonería alejado ahora de ella, por asuntos de orden temporal más que de doctrina!..."

Le ruego persentarle inmediatamente el tributo de mi admiración. Porque el tal amigo es todo un lince!

No tengo ni he tenido jamás el honor de pertenecer a una logia masónica o a una cofradía jesuítica. No conozco a fondo sus estatutos ni sus ideales, pero los respeto a todos porque creo que ambos buscan a su modo el bien de sus semejantes. No pienso tampoco que la verdad sea verdad en labios de un ortodojo y mentira en boca de un hereje. Y sigo creyendo que las matemáticas, la estadística, las cuestiones científicas y sociales no tienen nada que ver ni con la política ni con la religión y que cuando se trata de evitar la natalidad ilegítima que destruye el principio de la organización de la familia en nuestro pueblo, no hay el derecho de subir a la cátedra sagrada para conminar con las penas eternas a los que cumplen leyes civiles que en nada se mezclan con los ritos internos de ningún culto, sino que los nivelan y los protejen a todos en nombre de la libertad.

El día en que cese de esgrimirse el arma de la fe como principal ariete de un partido político, el día en que el clero chileno renuncie al capricho de intervenir en todos los asuntos del orden temporal, este país será grande. Para trabajar por todo eso no hay necesidad de propagandas secretas ni de decoraciones melodramáticas ni es menester hallarse afiliado en secta alguna. Con un poco de sentido común y de civilización es suficiente!...

SAINT-CLAIR.

La reorganización del Ministerio de Relaciones Exteriores

Nuestra desorientación internacional

I

No hay, a nuestro juicio, ningún problema nacional cuya solución se imponga desde hace años con mayor urgencia.

No cabría en un volumen largo la simple enumeración de los daños que ha sufrido el país en su crédito exterior y consecuencialmente en sus intereses interiores, por la negligencia musulmana en que hemos dejado vegetar nuestro mecanismo de Gobierno exterior sin preocuparnos absolutamente de estudiar reforma alguna que nos capacite para orientar rumbos firmes, ni menos para obtener soluciones serias y definitivas en la delicada materia de nuestras relaciones exteriores. Hemos vivido largos años al azar y al día con verdadera inconciencia de nuestros más altos intereses, y de ahí, nuestra actual y ya antigua desorientación internacional.

Todos los partidos políticos, sin exceptuar ninguno, son desgraciadamente más o menos responsables de esta unánime conjuración de abandono que se ha hecho en torno de nuestra dirección internacional desde 1891 acá.

El pequeño punto de vista de la política interior ministerial del momento, ha tenido mucha mayor importancia para nuestros partidos que el deber de prever el futuro general del país que depende fundamentalmente de su política externa.

La política interior, con su afán de rotación ministerial devoradora, implantada por los excesos de nuestro parlamentarismo mal organizado, y cuya maquinaria constitucional se ha tenido la incuria de no revisar hasta hoy a pesar de la dura lección del 91, que imponía históricamente una transacción razonable; la política interior, decimos, ha dejado confundido el Ministerio de Relaciones Exteriores entre los demás platos del botín diario que las combinaciones políticas de Coalición y de Alianza Liberal, se han disputados en el pugilato constante para obtener el Gobierno.

Eso sí que cada vez que una de las dos combinaciones ha llegado al poder, se han dejado oir, — en la hora sonrosada de la inauguración del nuevo régimen, — voces autorizadas que recordando los peligros de nuestro desgobierno internacional, han clamado porque se reorganice el Ministerio de Relaciones Exteriores sobre la base de la estabilización del canciller y de la reforma subsiguiente de la repartición respectiva.

Nosotros mismos, **redactando el diario radical "La Ley", en 1895,** lo pedíamos en reiterados editoriales con ocasión de la llegada al país de don Carlos Morla Vicuña, ilustre servidor de nuestra diplomacia en cuya entrada al gobierno ciframos muchos entonces la esperanza de encontrar el Ministro de Relaciones capaz de crear la estabilidad del cargo de canciller con el prestigio de su acción efectiva, de su gran versación y de sus brillantes dotes especiales para el puesto!

Desde la prensa de oposición nosotros pedíamos ya entonces al Gobierno de Coalición que segregara la dirección de las Relaciones Exteriores, del carro ministerial ordinario, consagrándole una estabilidad especial; por un simple acuerdo de carácter político entre los partidos ya que, sería absurdo e irredactable el que la ley venga a reglamentar sobre una materia que depende sólo de la capacidad y prestigio de los Ministros y de la voluntad de los comitées políticos de los partidos.

Desgraciadamente al Ministro Morla, venido al país y al Gobierno después de una ausencia demasiado larga que había durado toda la parte más útil de su juventud y de su vida, le faltaron fatalmente el conocimiento de los hombres, de los partidos y de la política interior y también la ambición de luchar por ese grande objetivo. Cayó por eso desilusionado a los primeros embates de la intriga menuda de la política diaria que lo utilizó sólo un momento para devolverlo pronto a nuestra representación exterior para la cual parecía creado con dotes excepcionalmente superiores por la naturaleza.

Hoy vuelve a hablarse de estabilizar el cargo de Ministro de Relaciones Exteriores, pero nadie indica la fórmula posible para poder llegar a esta grande y suspirada innovación práctica reclamada tan imperiosamente por el patriotismo y el buen sentido nacionales.

Pues bien, conocedores prácticos de los inconvenientes de nuestro régimen actual por habernos tocado servir una Legación doble en Europa durante cinco años, en los cuales contamos un cambio de canciller término medio cada seis meses que esterilizaba prácticamente todos los trabajos de las legaciones y conocedores también del mecanismo interior de esta repartición ministerial en la cual nos cupo el honor de ser empleado de planta durante los cuatro años de nuestros cursos universitarios de derecho, creemos útil aportar al estudio de este problema algunas indicaciones fundadas en la observación práctica de lo que pasa entre nosotros y en la experiencia de los sistemas vigentes en los países más organizados del mundo.

Hay que tratar aparte de la estabilidad del canciller, y de las reformas necesarias en la repartición administrativa ministerial de Relaciones Exteriores, porque son cuestiones distintas.

La primera cuestión importa un problema de alta política, grave en sí, pero simple y claro.

La segunda, es un problema de administración de más lata experiencia práctica y de alcance puramente administrativo.

JORGE HUNEEUS GANA

Soluciones sociales

El jefe reconocido del radicalismo, en el primer centro social de nuestras damas, trató, con elevación, con serenidad, prescindiendo de doctrinas arraigadas y muy discutidas, cuestiones sociales que a todos los chilenos interesa resolver.

Los días en que vivimos, intensos y amargos, son de preocupaciones sociales y económicas. Comprendemos todos, que algún día la sangre dejará de correr y que junto con ella, habrá que pensar en edificar el mundo nuevo...

El señor Quezada, hombre de amplia visión ha comprendido como ninguno, los días que se acercan. Y como tal llevó a la consideración del primer centro femenino de nuestro país, este interesante tema.

Comenzó por afirmar que había que mantenerse dentro de los moldes actuales. Que él no era socialista. Que era necesario buscar la felicidad social dentro de los moldes actuales que reconocen como primordial el respeto a la propiedad individual y a las iniciativas individuales.

Trazó en seguida, con mano serena y maestra, las injusticias sociales de nuestro país. La honda separación de clases, la ignorancia, la miseria del conventillo, sus vicios, las amarguras del trabajo en la mina y en la salitrera.

Recordó las voces de solidaridad social que hace años, lanzara un jefe eminente del catolicismo, quien dijo, con mucha propiedad, que era necesario pedir resignación abajo y caridad arriba.

Dió término el señor Quezada a su interesante disertación concretando en cuatro palabras al remedio, para el mal que analizaba: educación, higiene, caridad, solidaridad.

Ojalá que esas cuatro palabras lleguen léjos. Que mediten sobre ellas los chilenos todos. Y creamos que ellas encierran la solución del problema social de nuestro país.

IGN.

Las conclusiones sobre el carbon nacional

La prensa ha publicado el acta de la última sesión de la Alta Comisión de Gobierno; y, en ella, el informe de la sub-comisión, compuesta por los señores Gandarillas Matta, Lanas y Matner, que tenía a su cargo el estudio del problema del carbón nacional, importante y fundamental problema cuya solución acertada será de transcendencia incalculable para el país. Ha debido darse buen trabajo la subcomisión, para llegar a dominar los diversos aspectos de la "cuestión nacional" del carbón, y presentar en conclusiones breves su modo de pensar al respecto. El examen de antecedentes que ha hecho ha llevado a la Comisión a proponer las siguientes medidas, concordantes con las que los hombres de ciencia y el Congreso de Minas y Metalurgia han propiciado en diversas ocasiones:

1.o) Reconocimiento geológico de la región de Arauco;

2.o) Adquisición y terminación del ferrocarril de Lebu a Los Sauces.

3.o) Terminación inmediata del ferrocarril de Traiguén a Púa, y apertura del transandino por Curacautín;

4.o) Estudios definitivos y construcción de un ferrocarril de Curanilahue a Los Alamos;

5.o) Creación de la Caja de Crédito carbonífero;

6.o) Estudios definitivos y construcción del Puerto de Lebu.

Por nuestra parte, nos complace haber tenido oportunidad de allegar nuestro concurso al examen de este problema; y deseamos que las ideas concretas indicadas por la Alta Comisión tengan la acogida que merecen de parte de los Poderes Públicos.

CASAS HABITACION
VENDO

Martínez de Rosas. Mide 12 mts. de frente por 42 de fondo. Consta de 7 piezas de habitación, 3 de servicios, 2 patios. Arboles frutales, parrón, alcantarillado. Reconoce deuda hipotecaria.

Precio: $ 20,000

Avenida Latorre. Casa-quinta que consta de 11 piezas y servicios. Construcción de 1 piso de ladrillo y tabiques. Arboleda frutal. Mide 22 metros de frente por 64 de fondo.

Precio: $ 25,000

Calle Molina. Inmediata a Alameda. Casa habitación esquina, de 2 pisos; 12 departamentos y dependencias.

Precio: $ 35,000

CARLOS OSSANDON B.
1080 — HUERFANOS — 1080

Arrendamos
ENTRE OTRAS
Esplèndida casa

Calle Monjitas muy central, bajos; espacioso hall con parquets, 11 piezas fuera dependencias, pisos de parquets y decorados, piezas de baño, luz eléctrica, gas, galerías, 2 patios, dependencias, etc.

La casa está en perfecto estado.

Canon: $ 1,000

Freudenburg & Balmaceda
330 — MORANDE — 330

CORREONES INGLESES CHROMO
PARA CORREAS
y SUELA HIDRAULICA DE SUPERIOR CALIDAD
OFRECE:
FUNDICION LIBERTAD
LIBERTAD 53-58

LIBROS

SIGUE LA

Realización

POR CUENTA DE LA

Librería Nascimento

EN

272, Ahumada, 272

LE INTERESA A USTED VISITARLA

Novelas en francés, con precio de $ 4.50, reducido a $ 2.

Revistas en francés, de años atrasados y números sueltos:

L'Ilustration Francaise.
Revue Hebdomadaire.
Revue des Deux Mondes.
Revue des Revues.
La Revue.
Les Anals
Lecture pour Tous.
Je Sais Tout.
A precios bajísimos.

Novelas en español, por la mitad de su valor.

Textos de enseñanza para niños:

Libros de Lectura, de Historia, de Geografía, de Aritmética, de Escritura, de Lingüística, todos extranjeros y muy prácticos para la enseñanza de los niños en privado.

Novelas y Poesías de autores nacionales, a precios excesivamente reducidos.

Libros de Jurisprudencia, algunos de ellos escasos y difíciles de conseguir.

Libros Religiosos y de Misa.

Cuadros fotograbados y en colores, a precios excepcionales, muy lindo y variado surtido.

Argumentos de óperas.

Libros de Filosofía y Psicología.

Libros de Cocina, variados y a precios increíbles.

Merecen especial atención las obras siguientes:

Leyes Promulgadas en Chile: 1810-1913, por R. Anguita. Antes, $ 50; ahora, $ 15.

Boletín de las Leyes y Decretos de Chile, de 1810-1915-126 volúmenes con índice y empastados, sólo por $ 950.

Código de Procedimiento Penal, edición Miranda, muy buena pasta, sólo $ 3.50.

Concordancias y Jurisprudencias del Código de P. C., por F. Otero F., sólo $ 18.50.

Además, obras sobre Contabilidad, sobre documentos comerciales en Derecho, prontuarios de juicios; de historia; obras de clásicos franceses; manuales de industrias y agricultura; archivadores de palanca, etc.

APURESE, APROVECHE ESTA OPORTUNIDAD

272, Ahumada, 272

C. JORGE N.

BUENOS FUNDOS EN VENTA

EN LA ZONA CENTRAL

FUNDOS DE RIEGO

EN ACONCAGUA

170 cuadras de ricas tierras bien regadas y alfalfadas $ 625,000

90 cuadras planas bien regadas y 50 de cerro, inmediatas a Estación . . . . $ 350,000

EN SANTIAGO

375 cuadras planas, regadas, empastadas. Próximas a Santiago e inmediatas a Estación $ 1.250,000

151 cuadras de buenas tierras, regadas con valiosa viña $ 720,000

EN O'HIGGINS

175 cuadras de terrenos de migajón, regados e inmediatos a Estación . . . . $ 620,000

40 cuadras bien regadas, cerca de estación, con catorce de viña . . . . $ 180,000

EN COLCHAGUA

250 cuadras bien regadas, suelos gruesos, de todo cultivo. Fundo bien tenido. . . . . $ 750,000

75 cuadras planas, regadas para chacarerías y 500 de cerro con montes . . . . $ 200,000

EN CURICO

120 cuadras muy bien situadas. Fundo muy bien cultivado, cerrado y regado . . . $ 300,000

225 cuadras de terrenos para siembras, abundantemente regados. Con buenas instalaciones, enseres, etc. . . . . . . $ 450,000

EN TALCA

400 hectáreas al lado de Estación. Fundo de muy buenos terrenos, regados. Fácil pago. . . . . $ 750,000

385 cuadras, planas, bien regadas, buenas tierras, valiosa viña. Contigua a Estación . . $ 900,000

EN LINARES

330 cuadras planas, bien regadas, campos adecuados para crianzas, engordas y plantaciones . . . . $ 240,000

200 cuadras de terrenos para siembras y chacras; riego abundante, bien apotrerado $ 170,000

EN ÑUBLE

170 cuadras de buenas tierras regadas y 700 planas de rulo, pastosas. Viña, etc. . . . . $ 400,000

120 cuadras bien regadas, terrenos de primera clase. Muy bien cultivado, buenas instalaciones. . . . . $ 240,000

FUNDOS DE RULO

EN VALPARAISO

Más de 3,000 cuadras de buenos suelos, con parte regada. Muy bueno para siembras y ovejerías . . . . $ 1.000,000

400 cuadras de lomajes con plantaciones, viña, etc. Con enseres y animales de trabajo y crianza . . . . $ 95,000

EN SANTIAGO

Más de 6,000 hectáreas de los mejores suelos. Fundo especial para siembras y ovejerías $ 1.200,000

2,800 cuadras de buenos terrenos para siembras, con parte regada, cerca de Estación . . $ 450,000

1.800 cuadras de lomajes muy bien situado. Campos muy pastosos para ovejerías . . . . . . $ 400,000

3,000 cuadras más o menos de lomajes y planes. Con enseres, animales, etc. . . . . . . $ 160,000

EN CURICO

2.600 cuadras, planes, lomajes y cerros. Muy adecuado para crianzas de vacunos y ovejunos . . . . $ 450,000

700 cuadras planas y 500 de lomajes. Fundo de rulo bueno para siembras y ovejerías . . $ 150,000

EN TALCA

260 cuadras, próximas a Estación. Lomajes casi planos para siembras y ovejerías. Parte de ricos terrenos para chacras; buena viña, etc. . . . . $ 120,000

450 cuadras de lomajes para siembras. Bien cerrado y con buena viña del país . . . $ 120,000

EN MAULE

Gran hacienda de 6,000 cuadras más o menos. Campos de vegas para chacras, planes y lomajes de siembras y montaña con maderas. Viña y plantaciones frutales . . . . $ 1.000,000

550 cuadras, cerca de Estación. Terrenos todos de siembras, muy pastosos. Viña y plantaciones frutales . . . . $ 170,000

EN ÑUBLE

1,100 cuadras en su mayor parte planas, muy pastosas y especialmente adecuadas para crianzas y engordas . . . . $ 280,000

450 cuadras de lomajes y vegas para chacarerías. Muy bien situado . . . . $ 150,000

En la Frontera

EN LA FRONTERA

EN BIO-BIO

1,400 hectáreas. Terrenos para siembras de trigo y chacarerías. En su mayor extensión plano. . . . . $ 275,000

1,300 hectáreas de muy buenas tierras para siembras. Campos adecuados para engordas. Bien situado . . . . $ 300,000

EN MALLECO

4,000 hectáreas. Fundo muy bien tenido, con grandes y valiosas instalaciones. Especialmente adecuado para crianzas por sus excelentes y abundantes pastos . . . . $ 800,000

765 hectáreas de buenas tierras para siembras y crianzas de vacunos. Aguas abundantes $ 200,000

EN CAUTIN

500 hectáreas de trumaos negros, de gran rendimiento en siembras. Parte de montaña con abundantes maderas. Con enseres y animales y maquinarias $ 250,000

EN VALDIVIA

2,000 hectáreas de planos y lomajes, con 400 escampadas y empastadas. Cerrado y apotrerado. Con maquinarias. La hectárea $ 100

EN LLANQUIHUE

800 cuadras en gran parte planas, de las cuales 350 están escampadas y el resto cubierto de montañas accesibles al ganado. Muy triguero y pastoso . . $ 190,000

EN ARRIENDO

TEMUCO.—A 8 leguas de Estación. 1,500 hectáreas, en su mayor parte empastadas y con buenos terrenos de siembras $ 16,000

NUEVA IMPERIAL.—1,300 hectáreas, planas y lomajes, muy triguero y adecuado para crianzas . . . . $ 25,000

TEMUCO.—A 6 leguas de Estación. 400 hectáreas planas. Para siembras y animales. Agua abundante . . . . $ 6,000

VALDIVIA.—A 1 legua de Estación. 1,000 hectáreas de buenas tierras para siembras; pastos y aguadas muy abundantes . . $ 8,000

VALDIVIA.—6,000 hectáreas, con 1,000 hectáreas escampadas que se prestan para siembras $ 25,000

TODOS ESTOS FUNDOS CUENTAN CON CASAS DE HABITACION Y DEMAS CONSTRUCCIONES PARA SU BUENA EXPLOTACION.—GRAN PARTE RECONOCEN DEUDAS A LA CAJA O BANCO HIPOTECARIO Y SE VENDEN CON FACILIDADES DE PAGO.

Datos completos, bases, etc., en nuestro:

DEPARTAMENTO DE FUNDOS

Freudenburg & Balmaceda

330.—MORANDE.—SANTIAGO.—CASILLA.—2169

z-25-h.

SOCIEDAD ANONIMA

CAJA COMERCIAL

CREDITO Y TRAMITES DE ADUANA

Capital $ 1.000,000

OFICINA PRINCIPAL

Blanco 891 :: VALPARAISO :: Casilla 6-A

SUCURSALES

San Antonio 499 :: SANTIAGO :: Casilla 1497

BUENOS AIRES, KOBE, NUEVA YORK

Dirección telegráfica: "CACIAL"

DESPACHOS DE ADUANA

EMBARQUES,
DESCARGAS,
REEMBARQUES

PRESTAMOS SOBRE MERCADERIAS

EN ADUANA O DESPACHADAS

FRUTOS Y PRODUCTOS DEL PAIS

BODEGAJES :: :: :: :: ::
:: :: :: :: :: CONSIGNACIONES

ANTICIPO DE FONDOS

SOBRE FRUTOS Y PRODUCTOS DEL PAIS

EXPORTACIONES

De Cereales, Vinos, Conservas, Lanas, Cueros, Minerales, y toda clase de materias primas o elaboradas, por cuenta y orden de los productores

Pedidos Directos

A los Estados Unidos y el Japón por cuenta de los compradores

Comisiones en General

CARLOS BARROILHET,
PRESIDENTE

LUIS A. GONZALEZ C.,
GERENTE

ALFALFA

Con 99.5% de pureza ofrezco semilla de alfalfa cosechada de rulo en el valle de Choapa, muy rústica y resistente a las heladas. Es semilla purificada garantida. Se despacha desde un saco a cualquier parte del país.

Arcadio Meza S.
Morandé 442

z-25-h

Permuto

Varios fundos en la zona central, de valor de $ 300,000 a $ 800.000 por propiedades en Santiago. También casas de habitación, quintas, propiedades en Cartagena, etc., etc. Negocios de permutas se tramitan rápidamente y con reserva.

Arcadio Meza S.
Morandé 442

z-25-h

ALCALDÍA MUNICIPAL

CONCURSO PARA PROVEER EL PUESTO DE INSPECTOR TECNICO DE AUTOMOVILES

N.o 2,005, de fecha 23 del presente.

En conformidad al Decreto de esta Alcaldía, llámase a concurso para proveer en propiedad el puesto de Inspector Técnico de Automóviles.

Los interesados pueden pasar a inscribirse en la Oficina de Partes de la Alcaldía.

El examen oral se efectuará el 27 del presente, en la sala de comisiones de la I. Municipalidad, a las 4 P. M., y en la parte práctica el día Miércoles y siguiente a las horas que la Comisión designe.

EL SECRETARIO.

MAQUINARIA NUEVA Y USADA

Compra y vende por cuenta ajena

Teodoro Preisler B.

HUERFANOS 1235 -:- CASILLA 2587 -:- TELEFONO 2928

x-7174-25-h

ACERO INGLES EN BARRAS

para minas y herramientas. Ofrece

TEODORO PREISLER B.

HUERFANOS 1235 -:- Casilla 2587 -:- Teléf. 2928

x-7173-25-h

REALIZO:

20,000 RAULI PISO 1 x 4 1|4, MACH., A..	$	0.50 c/u
10,000 RAULI Y LAUREL 1|2 x 4 1|2 MCH., A..		0.35 "
5,000 TAPA BARRO 1|2 x 10 RAULI Y LAUREL A..		0.40 "

PUERTAS: Una hoja tablero rebajado, desde $ 14.00 cada una

FABRICACION DE PUERTAS Y VENTANAS DE TODAS CLASES

GRAN EXISTENCIA PARA ENTREGA INMEDIATA, OFRECE

BARRACA y FABRICA "LA REPUBLICA" 717 - REPUBLICA - 717 esq. Domeyko

Surtido completo en maderas elaboradas: ROBLE para envigado

DESPACHO A PROVINCIAS por carros completos en mi

DESVIO ESCOBEDO. CASILLA 3081 :: TELEFONO INGLES 182 PARQUE.

Compro: ALAMO, RAULI, LAUREL Y ROBLE sobre carro- FRONTERA.

Manuel Escobedo M.

z-25-h

Salvitae
Dolor de Cabeza

Salvitae
Estreñimiento

Salvitae
Gota y Reumatismo

SOLO $ 635

AL CONTADO

resto $ 60 mensuales sin intereses, véndense cómodas casas, frente cal y ladrillo, alcantarillado y agua potable, etc., en calle Bío-Bío, inmediatas carro 24. La propiedad se entrega con escritura pública al enterar la parte al contado.—CARLOS CARMONA Q., Serrano 52. 25-h

---

TALAJE

A una hora de arreo de Santiago, muy cerca de ambas Ferias.

Muy buenas empastadas, a DOCE PESOS al mes por cabeza. TODO EL AÑO.

Tratar con

JORGE ARIZTIA S.
Casilla 2107.-Huérfanos 1227
Teléfono 1271

z-29-h

CARNEROS HAMPSHIRE-DOWN

fina sangre, del Criadero San Carlos, el más antiguo y seleccionado de Chile.

Agentes exclusivos:

SANTA CRUZ & CIA.
Morandé 330. - Casilla 2926
Teléf. Ing. 1881

z-27-h

VIÑAS

30.000 plantas Pinot escogidas y arraigadas se realiza a diez centavos cada una.

COMPAÑIA 1041
CASILLA 653

z-25-h

¡Triunfo! Qué es Triunfo?

Es la PASTA TRIUNFO para CORREAS Y CUEROS

Los ablanda y suaviza; no hay que sobarlos. Está declarada reglamentariamente en el EJERCITO por decreto G-1 N.o 9,691. Boletín N.o 469, de Enero 23 de 1918;

Es la CERA TRIUNFO, la mejor para parquets:

Es la CERA TRIUNFO preparada especialmente sin olor, la mejor para pisos de hospitales, oficinas, casas particulares.

Ofrece por mayor:

Filiberto Pérez M. y Rojas

BANDERA 233. - CASILLA 961. - SANTIAGO

y-26-h

MAQUINARIA AGRICOLA

Motores y Trilladoras Clayton.
Harneadoras Stubbs.
Correa Scandinavia.
Motores Crossley a parafina y gas pobre.
Bombas centrífugas.
Poleas y Descansos.

Ofrece para entrega inmediata:

ELADIO VICUÑA E.
Agustinas 1150

z-25-h

SOLO $ 1,000

AL CONTADO

resto $ 170 mensuales sin intereses, véndese cómodas casas, frente cal y ladrillo, alcantarillado y agua potable, etc., en calle Bío-Bío, inmediatas carros 24. La propiedad se entrega con escritura pública al enterar la parte al contado.— CARLOS CARMONA Q., Serrano 52. 25-h

---

MUY BARATO

con grandes facilidades de pago véndese terreno esquina Santa Rosa y Placer, espléndida situación para industria, inmediato estación Matadero y a una cuadra tranvías, 74.80 por 48.40 metros.—CARLOS CARMONA Q., Serrano 52.

25-h

Mueblería Vienesa

AHUMADA N.o 5

Avisa a su distinguida clientela y al público en general, que ha resuelto establecer un gran CLUB DE MUEBLES

Con pago de $ 5 semanales.

El favorecido en cada sorteo semanal obtiene muebles por valor de $ 200.

Más detalles en Ahumada 5

x-7177-27-h

Antonio Armetta

Mecánico Electricista

Avisa a su distinguida clientela que se ha hecho cargo de los Talleres del Plaza Garage, en donde hago toda clase de composturas en Automóviles de las diferentes marcas existentes en el país, especialmente Cadillac, y además hago arreglos en partidas eléctricas, dinamos generadores, magnetos, carburadores y todo sistema eléctrico en general. Cargas de baterías y arreglos de Clakson y bocinas. Todo el trabajo lo doy garantido y sus precios módicos.

MONJITAS 845

y-26-h

MUEBLES FINOS

Gran surtido en escritorios y comedores americanos. Paragüeras y muebles para hall.

JUAN TURULL Y COMPAÑIA

AGUSTINAS 1031-1033, AL LADO DEL SAVOY HOTEL. — TELEFONO 2029. — CASILLA 3336

z-26-h

Si Ud. es aficionado al buen café por qué no prueba

LOS CAFÉES PRIMA

DELICIOSOS POR SU

CALIDAD, PUREZA y AROMA

CASAS DE VENTA:

HUERFANOS 803. — Portal F. Concha 968
PORTAL EDWARDS 2722, Tel. Ing. 2302

Por cualquier cantidad entregamos a Domicilio

0-25-h

GRAN HOTEL PAPUDO

Establecimiento montado a lo europeo. Clima inmejorable, temperatura no baja de 14 grados en el Invierno y no sube de 28 en el Verano.

Este balneario está rodeado de hermosos bosques. Luz eléctrica propia, baños, cancha de tennis, garage. Telégrafo del Estado.

Abierto desde el 1.o de Septiembre.

Para la semana de las fiestas patrias precios especiales.

Tren de combinación del Expreso de Santiago o Valparaíso llega a almorzar a Papudo.

25-h

LIQUIDACION

ALFOMBRAS

DE UNA PIEZA

1.83x1.30 mts., a. .	$	30.00
1.83x1.30 mts., a. .		35.00
1.83x1.30 mts., a. .		40.00
2.75x2.05 mts., a. .		75.00
2.75x2.05 mts., a. .		80.00
2.75x2.05 mts., a. .		85.00
3.20x2.30 mts., a. .		95.00
3.20x2.30 mts., a. .		100.00
3.20x2.75 mts., a. .		110.00
3.20x2.75 mts., a. .		115.00
3.20x2.75 mts., a. .		122.00
3.65x2.75 mts., a. .		140.00

Alfombras,

Tripe cortado,

3.65x2.75 mts.

A $ 195

Estas alfombras están en exposición en nuestras vidrieras.

MUEBLERIA

IMPERIAL

Calle 21 de Mayo
N.o 801

Frente a la calle San Pablo

z-29-h

TEATRO SANTIAGO

TEMPORADA

María Barrientos

OCHO FUNCIONES DE ABONO

En las cuales cantará la Diva por lo menos en cinco.

PRECIOS DEL ABONO

Palcos con 4 entradas..	$	16.00
Tertulias de platea primeras 10 filas..	$	2.00
Lunetas de platea otras filas..	$	1.60
Sillón de Balcón, primera fila..	$	1.00
Sillón de Balcón, otras filas..	$	80

DEBUT MARTES 3 DE SEPTIEMBRE DE 1918

El abono está abierto en la Secretaría del Teatro Santiago, de 10 a 12 A. M. y de 2 a 7 P. M.

x-7179-25-h

OLYMPIA

PATISSERIE ET CONFISSERIE FRANCAISE

Huérfanos 1043 al 45 - Tel. Ing. 5096

Gran surtido en pastelería fina, castillos, piezas y postres de tadas clases.

Bombones y chocolates importados de las principales casas europeas.

Se atiende toda clase de pedidos.

Este establecimiento permanece abierto hasta después de la salida de todos los teatros.

VENDO AUTOMOVIL

RENAULT

Modelo "Petit Sedan". Cuatro asientos

(Unico en Santiago)

Alumbrado interior y exterior de luz eléctrica.

Motor nuevo. Marcha garantida.

(Hace hasta 200 kilómetros con una lata de bencina). Pedirlo a

AMERICANA, Casilla 3888

z-27-h

"La Lavonina Huguet"

es sin duda el tónico por excelencia para el cabello. Concluye la caspa, dora y hermosea el cabello. Recomendada por eminencias médicas de París, Madrid. No tiene rival. Se garantiza su eficacia. Pídalo usted a Daube y Cía.—Santiago, Valparaíso, Concepción, Antofagasta. — Botica Luis Brand, Peluquería Godoy, Ahumada 191 y en todas las boticas de la República. —El frasco grande vale $ 10 m|c. El frasco chico vale $ 5.50 m|c.

VIDA SOCIAL

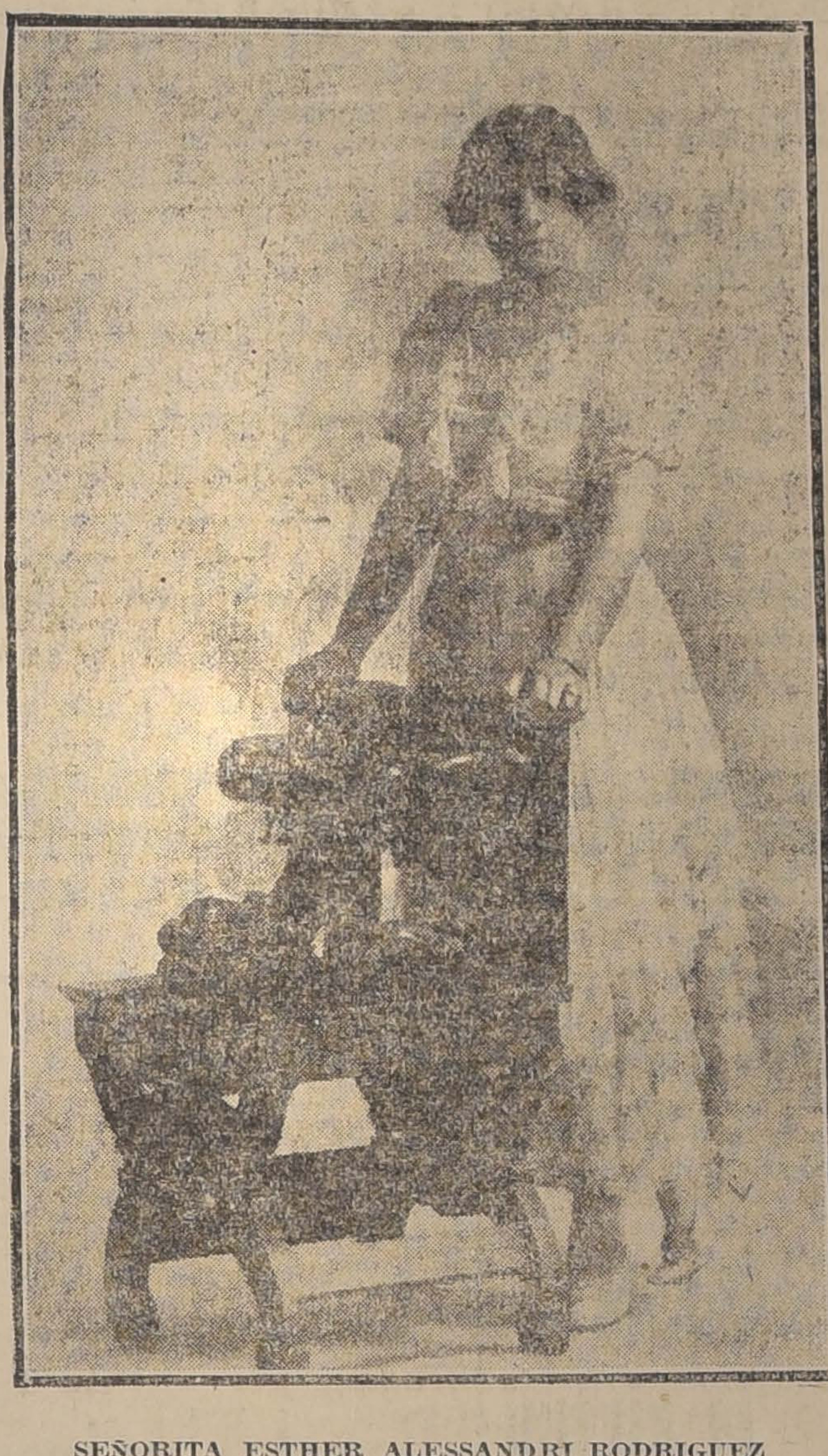

SEÑORITA ESTHER ALESSANDRI RODRIGUEZ

Baile Salas Edwards.—

Anoche se efectuó el baile ofrecido por el señor don Eduardo Salas Undurragada y señora Adela Edwards de Salas, en honor de su hija Silvya, en su espléndida residencia de la calle Catedral.

Recepciones.—

Las señoritas Eugenia y Adriana Suárez Orrego, ofrecerán una recepción en la tarde de hoy.

—El 2 de Septiembre próximo se efectuará la recepción ofrecida por la señorita Luisa Sánchez Lazcano, en su residencia de la calle Alonso Ovalle.

—La señorita Matilde Valdés Blest, ofrecerá una recepción a sus relaciones el próximo Viernes.

—El 2 de Septiembre próximo se efectuará el baile ofrecido por el señor don Elías Valdés Tagle y señora Echenique de Valdés, en su residencia de la calle Teatinos.

—Próximamente ofrecerá una recepción, la señorita Manuela Varas Izquierdo.

—La señorita Luisa Amunátegui Jordán ofrecerá próximamente una recepción en su residencia de la calle del Ejército.

—En Septiembre próximo ofrecerá una matinée la señorita Cristina Barros Vicuña.

Club de Señoras.—

Inolvidable bajo todos conceptos estuvo la tarde de ayer en el Club de Señoras.

El elemento artístico escogidísimo que actuó en él, dejará un recuerdo imborrable en el alma de la distinguida concurrencia.

Las señoras Matte de Bell, Sotomayor de Concha, María Sotomayor de Rogers y señorita Marta Rungue, parecieron derrochar sin medida las flores de sus talentos artísticos haciendo vibrar hasta lo más hondo con sus notas de música, canto y poesía.

Finalizó la reunión la distinguida artista mejicana Fanny Anitúa, contralto de la compañía lírica, con un trozo que le valió entusiastas aplausos.

Legación del Uruguay.—

El Encargado de Negocios del Uruguay y señora Ferrer de Carrió, recibirán hoy a sus relaciones, con motivo del aniversario de su patria, de cinco y media a siete P. M., en los salones del Club Hípico, ofreciendo a las ocho y media, en el mismo local, el banquete en honor del Gobierno de la República y Cuerpo Diplomático.

Funerales del señor don Juan José Manzano Benavente.—

En la mañana de hoy se efectuó el sepelio del señor don Juan José Manzano Benavente, cuyo fallecimiento, ocurrido anteayer, tan lamentado ha sido en nuestra sociedad.

Sus restos mortales serán conducidos al Cementerio General a las 10 A. M. de hoy, partiendo el cortejo desde su casa habitación, Delicias 1340.

De Europa.—

Próximamente llegará a ésta, procedente de Europa, la señora Emiliana Concha de Ossa, acompañada de su hija María de la Luz Ossa Concha.

A Buenos Aires.—

Por la combinación transandina de ayer se han dirigido a Buenos Aires, los señores J. D. Fabian, Jorge Echavarría, José Arteaga, R. López Lomba, R. J. L., Luna, J. B. Mans, R. W. Howard, Laureano Gili, J. Barúa Donoso y señor R. Echavarría.

De Buenos Aires.—

Se encuentran en ésta, procedentes de Buenos Aires, los señores C. H. Russel, R. W. Stafford, E. Wright y señora; Guillermo M. Rostre y señor Domingo Barbatty.

Velada.—

Circula la siguiente invitación:

"La Brigada Sanitaria de Girl-Scouts "Marcos Macuada", tiene el agrado de invitar a Ud.... a una velada que se efectuará el Lunes 26 del presente a las 6 P. M., en el salón central de la Universidad de Chile en honor de su presidenta, señora Amanda Labarca Hubertson, que parte a los EE. UU. próximamente.

En memoria del señor don Luis de Cazotte y Alcalde.—

Hoy, Domingo 25, a las 10 A. M., se oficiarán misas en la capilla de Las Creches, Echaurren 301, en memoria del señor don Luis de Cazotte y Alcalde fallecido últimamente en París.

Nacimientos.—

Ha venido al mundo un hijito de don Carlos Romero Aguirre y de la señora Esther Sanfuentes de Romero.

—Ha nacido una niña, hija del señor Rafael Balmaceda y de la señora Lucía Undurraga de Balmaceda.

—Ha nacido una niña hija del señor Carlos Matte y de la señora Isabel Varas de Matte.

—Ha venido al mundo Colomba Morla Vicuña.

Enfermos.—

—En el Pensionado de San Vicente ha sido operada de apendicitis la señorita Gabriela Palma Santa María. Su estado es satisfactorio.

Matrimonios.—

Se ha concertado el matrimonio del señor Benjamín Villela Herrera con la señorita Rebeca Silva Labbé.

—El Domingo próximo se efectuará el matrimonio de la señorita María Salinas Cerda con el señor Ignacio Eguigúren Pérez.

—El 14 del presente mes de Agosto, se celebró privadamente el matrimonio de don Casimiro Riveros G. con la señorita Adela Manterola A.

Funerales.—

A una sentida manifestación de condolencia dieron lugar los funerales del malogrado joven Luis Alberto Barriga, efectuados anteayer.

In memoriam.—

Mañana 26 se dirá una misa por el eterno descanso del alma de la señora doña Carlota Bartholin de Godomar, en el templo del Salvador, a las 9 1|2 A. M., altar del Sagrado Corazón.

—Mañana Lunes, a las 10 A. M., se oficiarán misas en la iglesia de San Lázaro, por el eterno descanso de la que fué en vida doña Mercedes Martínez de Aparicio de Aguirre.

Abonos de la ópera.—

"Gioconda", la popular ópera de Ponchielli, se cantará hoy en el Municipal, en primera matinée de abono.

La empresa ha resuelto continuar el abono a estas matinées, y al efecto, en la secretaría del teatro se atiende a las personas que deseen abonarse a ocho matinées, que se efectuarán por la tarde de los Viernes y Domingos, comprendidos entre el 30 de Agosto y 1.o de Octubre próximo.

El baile del Centro de Derecho.—

Este baile estudiantil anunciado para hoy, de 3 a 6 1|2 P. M., en el Aula Magna del Liceo Aplicación, se llevará a cabo aunque llueva y a él han sido invitados todos los estudiantes de las facultades universitarias y, especialmente, algunos señores profesores de la Escuela de Leyes.

Primer Congreso Nacional de Gotas de Leche.—

Continúan recibiéndose adhesiones a este Congreso, que patrocina el Patronato de la Infancia. Hasta hoy se han recibido sesenta, entre instituciones de protección a la infancia de provincias y particulares de esta capital.

A la nómina publicada anteriormente, agregamos las siguientes: Leonor Figueroa de Matta, Luz Asta Buruaga de Orrego, Carmela Edwards Sutil, Emilia Phillips de Aldunate, Julia Cruchaga de Ovalle, Carlota Vogel de Novoa, Salustio Barros Ortúzar, Julio Bustamante, Dr. Eugenio Díaz Lira, Dr. Luis Quiroga, Otto Krefft Ojeda, Josefina Subercaseaux de Subercaseaux, Elcira Subercaseaux, Teresa Castillo de del Río, Dr. David Pulido, Sociedad Médica de Santiago, Amelia Reyes de Valdés, Irene Larraín de Calvo, M. Luisa García de Prado, Dr. Ernesto Prado Tagle y J. Alvarado Wall.

Las personas que deseen adherir a dicho Congreso, pueden dirigirse al secretario del Patronato de la Infancia, Claras 541, o Correo, Casilla 946.

Manifestación a un artista.—

A las 12 1|2 del día de ayer se efectuó un almuerzo que un grupo de artistas y amigos del escultor don Juan Antón Sepúlveda, le ofrecía con motivo de su próxima partida a Europa, a donde va en comisión del Gobierno.

Ofreció la manifestación el señor don Alberto Mackenna Subercaseaux, quien dijo más o menos que las brillantes cualidades del festejado, lo llevarían a representar con brillo a Chile en el extranjero, conquistando de este modo un laurel más para el arte nacional. Se refirió en seguida a la modestia y a la constancia que caracterizan al señor Sepúlveda, cualidades que lo han hecho querido y respetado de todos sus colegas y de cuantos han tenido ocasión de admirar sus obras escultóricas. "Recompensa de su labor modesta y provechosa, — terminó el señor Mackenna — es el cariñoso afecto de que, al partir, se ve rodeado. Las manos de los artistas se tienden hacia él para darle una afectuosa despedida".

En sentidas frases contestó el señor Sepúlveda, agradeciendo a sus amigos la espontánea manifestación que le tributaban, la cual, dijo, me servirá de aliento en las lejanas tierras a que voy en peregrinación artística.

A continuación usó de la palabra, en una brillante improvisación, el señor don Joaquín Díaz Garcés, cerrando la manifestación el artista don Benito Rebolledo Correa.

Campeonato de Ping-Pong.—

Se anuncia a todos los inscritos en este campeonato, que se va a llevar a cabo en los salones del Santiago Paperchase Club, que hoy a las 2 de la tarde se empezará el primer juego.

Se ruega la asistencia de todos para darles a conocer el orden en que se jugará y las últimas condiciones de la partida.

Certamen teatral del Club de Señoras.—

Hemos publicado ya la lista de las obras que sobresalieron en el certamen teatral organizado por el Club de Señoras, cuyo resultado es el siguiente: con opción a los premios: "Hacia el Atardecer", por Fen follet; "La Gioconda", por Esteban; "Almas Hermanas", por Huelén.

Aparte de éstas, cree también el jurado que merecen un estímulo las piezas teatrales denominadas: "Luz de Cirio", por A. Félix; "¿Cuál es tu patria?", por C. Lana; "Feliz murió la enamorada estrella", por Celmira; "Los caminos del Sol", por Enior; "La Reconquista", por Ripp, y "Nuestra verdad", por Poquita cosa.

Damos ahora la comunicación que la señora Delia Matte de Izquierdo, presidenta de esta institución, y la señora Adela R. de Rivadeneira, secretaria de la misma, dirigieron al jurado con motivo de su fallo:

"Señores Enrique Nercasseau y Morán, Emilio Rodríguez Mendoza, Egidio Poblete, Roberto Huneeus y Carlos Morla Lynch. — Muy distinguidos señores y amigos:

Hemos recibido el informe expedido por ustedes en el Certamen Teatral abierto por nuestra institución, documento que refleja la competencia y la serenidad de criterio de los jueces que lo suscriben.

El fallo de ustedes es ley que el Club se apresurará a cumplir adjudicando próximamente los premios en el orden que ustedes indican. Espera el Directorio que dicho fallo hallará la misma conformidad y benévola acogida de parte de los concurrentes al concurso.

Nos es grato anunciarles que pronto trataremos de iniciar los ensayos para representar en nuestro escenario las piezas premiadas.

Junto con dar a ustedes las seguridades de nuestra gratitud por la gentileza y abnegación con que han echado sobre sí tan pesada labor, nos es también grato hacer llegar por intermedio de ustedes la expresión de nuestro reconocimiento a los escritores que con su entusiasmo y su talento han contribuído a dar brillo a este hermoso torneo.

Sin otro motivo, y presentándoles los agradecidos votos del Directorio, saludan a ustedes muy afectuosamente. — **Delia Matte de Izquierdo**, presidenta. — **Adela R. de Rivadeneira**, secretaria."

NOVEDADES

DE PRIMAVERA

Ultimos modelos estación para señoras y señoritas de la Maison Marjolaine Braunstein, 4, rue de la Paix a París, traídos por Mme. Braunstein.

HOTEL ODDO

PIEZA 32

x-7065-25-h

Boca fresca, dientes blancos,

y aliento puro, son la mejor carta de recomendación, y se obtienen con el uso de la celebrada

PASTA ESMALTINA

Viaje Social de Turismo

A BUENOS AIRES

Los abonos para el viaje social de turismo a Buenos Aires, que se efectuará en Septiembre próximo, se reciben en

1077 - AGUSTINAS - 1077 — Teléfono Inglés 2963

z-25-h

Julia & Armand

ESTADO 357, ALTOS

Ofrecemos a nuestra distinguida clientela:

Vestidos de carrera, trajes de etiqueta, de baile y de novia

SOBRE MEDIDA

Sección a cargo de

Mme. Marthe Pecriaux

jefa cortadora recién llegada de París.

ULTIMA MODA

Trycot de seda

EL METRO, $ 42

Géneros

ALTA NOVEDAD

A. M. ROBERT

AGUSTINAS 1017

y-25-h

TRANSFERENCIA DE MARCA

Para los efectos legales se avisa al público que la marca "METRO-PICTURES" ha sido transferida al señor Max Glucksmann, de Buenos Aires.

30-h

LECHE IDEAL

DE WERCK

Maravillosa preparación para blanquear y aterciopelar el cutis. Pruébela Ud. y quedará encantada de sus efectos.

Daube, Droguería Francesa, boticas y droguerías.

Salón de Ostras y Restaurant

AGUSTINAS 943. - CASILLA 463. - TELEFONO 2912

Almuerzo, Lunch y Comida a la Carta

Señor: Al ofrecer a Ud. este menú puede estar seguro que todo estará de su agrado, pues esta casa tiene los mejores mariscos de la capital y sus servicios son de primer orden.

MARTIN PICART LL.

v-25-h

PINTURAS - BARNICES

Esmaltes, Tierras colores

PRECIO BAJO FIJO

MERCERIA MATAS

CASA FUNDADA 886

DELICIAS 2780-Portal Edwards

y-5732-31-h

PARAMOUNT PICTURES

Sincerely
Marguerite Clark

Margarita Clarck, célebre intérprete de asuntos psicológicos, cuyo nombre ha adquirido enorme popularidad en las grandes capitales. Esta artista será presentada a nuestro público hoy en el Unión Central en la creación de una interesantísima comedia cinematográfica "La revelación de un diario", que ha sido facturada por la famosa firma norteamericana Paramount Pictures

PARA VISITAS,

PASEOS Y MATRIMONIOS

Se arrienda un bonito automóvil de 7 asientos y gran poder.

Por contrato, precios muy reducidos.

Pedidos:

TELEFONO 1454.

HUERFANOS 703

31-h

A. Chiriboga Navarro

DENTISTA

Estudios en Europa

CATEDRAL 1290

Clínica Dental

— DEL —

Dr. Valenzuela Basterrica

Cinco dentistas especialistas. Cirugía de la cara y enfermedades de origen dentario. Trabajos rápidos. 8 a 12 y 2 a 7 P. M.

HUERFANOS 1616. — TELEFONO 1642

9-y

Tierras de Colores

Colorado, café, rojo y amarillo en cajones de veinte kilos.

Ofrecen, entrega inmediata:

HÖRMANN Y CIA. - BANDERA 559

y-27-h

COMEDIA

BIOGRAFO CONCIERTO

El espectáculo preferido por nuestra alta sociedad.

La sala más elegante y más confortable de la capital.

Las mejores películas.

La mejor orquesta.

HOY CUATRO GRANDES FUNCIONES

Matinée, a las 3.—Estreno del sensacional drama de aventuras de Cow-Boy:

La Independencia de Texas

y la chistosísima comedia

Tripitas de Mozo

Selecta, a las 4.30.—El programa TRAVER-GOLDWYN, correspondiendo a numerosos pedidos, exhibe por última vez la deliciosa comedia dramática

Aguinaldo de Amor

Creación insuperable de MAE MARSH y TOM MOORE.

PALCOS, $ 5. - PLATEA, $ 1. - BALCON, $ 0.60. - GALERIA, $ 0.30
NIÑOS A PLATEA, $ 0.60.

Especial, a las 6.15.—La Casa TIBER de Roma presenta su gran triunfo:

El Hijo de la Vida

La divina y excelsa creación de MARIA JACOBINI y ANDRES HABAY.

Noche, a las 9.20. — TRAVER-GOLDWYN presenta a la dije y traviesa MABEL NORMAND y al simpático TOM MOORE en la original y encantadora comedia dramática

Las Astucias de Patsy

PALCOS, $ 8. - PLATEA, $ 2. - BALCON, $ 1.50. - GALERIA, $ 0.40
EN LA ESPECIAL LAS LOCALIDADES SON NUMERADAS

NOTAS:

A las señoritas asistentes a la Especial y Nocturna de hoy les serán obsequiadas espléndidas tarjetas fotográficas de la aristocrática cancionista

La Lusitana

que debutará próximamente en este teatro.

En la Especial y Nocturna el violinista señor Marín Goñi ejecutará fuera de programa las

CZARDAS DE MONTI

Paramount Pictures

HOY Presenta la sugestiva creación de arte:

REVELACION de un DIARIO

¿Qué móviles deben guiar a los padres para asegurar la felicidad de sus hijos en el matrimonio?... Interesante tesis que, con arte y emoción excepcionales, desarrolla esta comedia de amplio movimiento escénico, cuyo rol protagonista es interpretado magistralmente por la joven y bella MARGUERITE CLARK.

: HOY, TEATRO UNION CENTRAL, HOY :

Próximo estreno: DIPLOMACIA, la impresionante obra de Victoriano Sardou. La múltiple vida de París, Monte Carlo en el esplendor de su Casino, intrigas del espionaje, misteriosos resortes de la diplomacia, amor en las altas esferas sociales; todo ello combinado en un vigoroso tema de nuestra época, desfila en esta notable película.

LAS SIGUIENTES PELICULAS QUEDAN A DISPOSICION DE LOS SEÑORES EMPRESARIOS DE SANTIAGO Y PROVINCIAS:

"La Botella Encantada"—Sessue Hayakawa.
"La Ley de la Tierra"-Olga Petrova.
"Prisión sin murallas"—Wallace Reid.
"El Beso"—Marguerite Courtot.
"La Princesa Alecia"—Ina Claire.
"El Modelo de Cera"—Vivian Martín.
"La Verdad Escondida"—Pauline Frederick.
"La Pobre Peppine" o "Inocente y Martir"—Mary Pickford.
"Los Despojos de una Vida"—Katlyn Williams.
"Romanticismo"—V

THE SOUTH FACIFIC PARAMOUNT COMPANY :: ESTADO, 250

PIDA UD. EL "GLÜCKSMANN MAGAZINE", SELECTO MATERIAL LITERARIO Y GRAFICO. EDICION LUJOSA, EN LOS TALLERES DE LA EMPRESA ZIG-ZAG. GRATIS EN LOS CINES. NUMERO SUELTO, $ 0.10.

TEATRO
Politeama
PROGRAMA
MAX
GLÜCKSMANN

HOY MATINEE

A cargo de el Hombre-Mosca, Chaplin y Cacaseno

Especial y Noche:

SANGRE y ARENA

A pedido general. Entradas numeradas: $ 1.50.

ENTRADAS NUMERADAS

MAÑANA

La amiguita

por el afamado actor

FELIX HUGUENET

Y la graciosísima comedia

Cacaseno Chauffeur

Teatro Electra

Matinée con Marina Sais, Sánchez y Cacaseno.

Especial:

El joven zapatero

Noche:

Sangre y Arena

Teatro Atenas

Matinée con Marina Sais, Diana Karren, Chaplin y Sánchez.

Noche:

El remate de la virtud

por la simpática

NAOMI CHILDERS

NORMA TALMADGE.
MARGARITA FISHER.
MARY MILES MINTER.
WILLIAM RUSSELL.
WILLIAM S. HART.
DOUGLAS FAIRBANKS.
CHARLES CHAPLIN (Mutual).

Es el formidable lote que se presentará en el

Royal Theatre

en su primera semana.

Otro nuevo éxito: "ANGUSTIOSO DILEMA", por MARIA LUISA DERVAL.

POLITICA

La situación ministerial

Como se sabe, el proyecto de acuerdo que propone el aplazamiento de la construcción del ferrocarril de Iquique a Pintados, se ha convertido en un asunto de carácter político que puede afectar a la estabilidad del Ministerio.

El jefe del Gabinete ha recibido del diputado demócrata señor don Artemio Gutiérrez, una carta en que le declara que él votará con el Ministerio en este asunto y que espera que la representación democrática en su totalidad hará otro tanto en vista de que la construcción del ferrocarril de Iquique a Pintados es necesaria y dará trabajo a gran número de obreros que hoy sufren miseria, con sus familias. Agrega que hay razones de solidaridad política que seguramente determinarán también el voto de los demócratas en el sentido que él propicia.

El Directorio General Demócrata se reunirá hoy para tratar de la situación política.

COMISION PERMANENTE DE PRESUPUESTO

Mañana Lunes, a las 3 de la tarde, se reunirá la Comisión Permanente de Presupuestos de la Cámara de Diputados.

COMISION DE RELACIONES EXTERIORES DEL SENADO

Mañana Lunes, a las 2.30 P. M., deberá reunirse la Comisión de Relaciones Exteriores del Senado, con el objeto de seguir estudiando el proyecto de ley presentado por el señor Yáñez sobre reorganización de la Cancillería.

CLUB LIBERAL

Para el Lunes, a las 6 P. M., se ha citado a la junta general de socios del Club Liberal con el objeto de conocer de la memoria y elegir el nuevo directorio.

La reunión se verificará con el número de socios que concurra, por ser ésta segunda citación.

PARTIDO DEMOCRATA

Directorio General.—El Directorio General y la representación parlamentaria están citados a sesión extraordinaria para hoy, a las 3 de la tarde, con el objeto de tratar sobre actualidad política.

Se nos pide recomendar la asistencia.

Centro 'Francisco Landa".—Se nos encarga citar para hoy Domingo 25 del presente, a las 3 P. M. en nuestra secretaría, Victoria 600, a una junta general con el objeto de resolver asuntos importantes.

La comisión que se nombró para conferenciar con los congresales y municipales, dará cuenta de su misión en dicha junta.

Se encarece la asistencia.

Centro Demócrata.—El Jueves último celebró sesión este Centro presidido por el doctor Fajardo, asistiendo una delegación de pescadores de Talcahuano.

Presentación de socios.—Fueron aceptados como socios los señores Armando Polier, Javier Araneda, Clodomiro Serey Valencia, Guillermo Vieyra, Alfredo Ocampo, Santiago Wilson, Moisés Riveros, Tomás Loreno y Arturo Gutiérrez.

Incidentes.—El señor Julio Enrique Ramírez pide se conceda la palabra a los delegados de Talcahuano, para que pongan en conocimiento de la asamblea, como han sucedido los acontecimientos que tuvieron por resultado la muerte de dos pescadores. Empieza uno de éstos haciendo una relación detallada de los hechos y manifiesta que la culpabilidad de los artilleros del Apostadero Naval ha sido comprobada. Dice que existe una orden que prohibe la pesca en una extensión de una milla más o menos alrededor de Caleta Tumba y que como es imposible medir la distancia precisa estando en la bahía, los pescadores se acercaron a este sitio y por este motivo, sin dárseles aviso previo, se les hizo fuego por los artilleros del apostadero, dando muerte a dos honrados obreros.

Después de un debate, en que tomaron parte los señores Pedro A. Fajardo, Luis A. Muñoz, Julio Ramírez, Benedicto Gamboa, Wenceslao Villar, Demócrito Silva y Roberto Montero, se aprobó por unanimidad la siguiente indicación:

"El Centro Demócrata de Santiago acuerda protestar enérgicamente ante el Gobierno por la actitud criminal asumida por los artilleros del Apostadero Naval de Talcahuano contra los pescadores;

2.o Felicitar al senador don Malaquías Concha y al diputado don Guillermo M. Bañados, por la defensa que hicieron a los obreros; y

3.o Pedir a la representación parlamentaria que solicite del Gobierno una pensión en favor de las viudas e hijos de los pescadores caídos".

A continuación, el señor Luis Planells formula un incidente para que el Centro acuerde hacer suyo el proyecto que pende de la consideración de la Cámara de Diputados para que el Ejecutivo contribuya con 100 mil pesos para el Estadium Nacional. Después de una deliberación en que tomaron parte varios de los socios, fué aceptada la proposición del señor Planells y se acordó solicitar de la representación demócrata en el Parlamento que gestione el pronto despacho del proyecto en referencia.

En seguida, el señor Pedro Fajardo hizo entrega al presidente del Club Gimnástico del trofeo que el Centro ofrecía al equipo que ganara la partida jugada últimamente en la cancha Independencia.

Finalmente, fué aceptada la renuncia que hace de su puesto de director, el señor Julio Cabello, y se fijó para la elección el Domingo próximo.

Comuna Yungay.—Hoy Domingo 25 del presente, a las 3 P. M., tendrá lugar la asamblea a que están citados los demócratas de esta Comuna.

Se encarece la asistencia por haber asuntos de importancia que tratar relacionados con la Comuna.

El local para la reunión es en la calle Julio Bañados 402.

Centro Guerrilleros de La Democracia.—Con asistencia de numerosos socios se constituyó la comisión de fiestas que tendrá a su cargo la celebración del 4.o aniversario y la entrega del diploma al senador y consocio señor Zenón Torrealba.

Fueron elegidos: presidente, señor Bernardo Quiroga; secretario, señor C. Serey Valencia; tesorero, señor Luis A. Muñoz; vocales, los señores Moreno, Vásquez, Donoso y el delegado del Centro M. Concha, señor Rodolfo Millán y entre otros acuerdos, tomó los siguientes:

1. Por la mañana, a las 10, partir de la agrupación demócrata en romería a la tumba del que fué nuestro ex-tesorero señor Juan A. Hernández, como un homenaje a su actuación en pro del Centro y haber sido la primera víctima en la Liga Contra el Cohecho Electoral y por obtener la libertad del sufragio.

2. A las 3 P. M., llevar a efecto un acto literario musical en el local cedido con espontaneidad por la Sociedad de Carpinteros y Ebanistas Fermín Vivaceta, prestando su concurso con la banda y su academia, los señores Roberto Varela y Pedro Lamazué declamarán poesías y monólogos; los señores Vargas cantarán couplets jocosos y la estudiantina La Unión amenizará estos actos con piezas de su repertorio.

3. Estos actos tendrán lugar el 8 de Septiembre y en la noche se llevará a efecto un banquete en honor del directorio saliente, en el local del Centro Unión y Progreso.

4. Al acto literario y romería se invitará a los centros congéneres de aquí y provincias y a los centros que forman en la Alianza Liberal.

5. La Comisión se reunirá el Miércoles próximo en la noche.

PARTIDO NACIONAL

Reunión de la Junta Ejecutiva.—Ayer se reunió la Junta Ejecutiva del Partido Nacional bajo la presidencia de don Miguel A. Varas y con asistencia de los señores Benjamín Montt, Aníbal Rodríguez, Manuel Hederra, Arturo Alemparte, Miguel Luis Irarrázaval, Miguel Letelier, tesorero don Jorge Silva Baltra y secretarios señores Armando Guzmán y Fermín Vergara Figueroa.

Se tomó el acuerdo de citar al Directorio General para el Sábado 31 del actual, a las 5.30 P. M. a fin de tratar de la constitución de los directorios departamentales y de otros asuntos de importancia.

Se ocupó la Junta de otros asuntos de carácter interno y se levantó la sesión.

PARTIDO OBRERO SOCIALISTA

Sección Santiago.—Esta colectividad política, en asamblea del 19 de los corrientes, entre otros, tomó los siguientes acuerdos:

1.o Elegir secretario de actas por encontrarse acéfalo este puesto. Se eligió por unanimidad al compañero José A. Toledo.

2.o Autorizar al comité administrativo para que tome un nuevo local.

3.o Reunirse el Lunes próximo, a las 8 P. M., en 10 de Julio 1037.

TEATRO ALAMEDA - Hoy

NOCHE, 9 1|4.—Estreno de arte
"EL MARTIR", por G. SERENA
Especial, 6.15, por última vez éxito:
BERTINI en "TOSCA"
Acompañamiento a gran orquesta.
Matinée a las 3, series finales de
"EL GUANTE DE LA MUERTE"
y 40 minutos de risa obligada:
"AVENTURAS DE UNA VIEJA VERDE"

Teatro BRASIL Hoy en matinée, a las 3.—Platea, 1.20; niños, 0.60.—AVENTURAS DE VIRUTA y CHICHARRON, CHAPLINESCAS y fin de JUDEX

TARDE, A LAS 6.15.—Tanda Blanca, dedicada a la juventud femenina. — Platea, $ 1.50.

AGUINALDO DE AMOR

Preciosa comedia Goldwyn, interpretada por Mae Marsh y Tom Moore. Argumento de fina gracia y exquisito sentimiento, cuya heroina encarna los más bellos atributos de la jovencita ingenua, candorosamente coqueta, que ama por primera vez y desea que este amor sea como los románticos idilios que ha leído en las novelas...

NOCHE.—Platea, $ 2.—Balcón, $ 1.20.

FRANCISCA BERTINI

en la tragedia de Sardou

TOSCA

Los palcos para todas las funciones están en venta desde la mañana en la administración del teatro.

MAÑANA.—Estreno World por Ethel Clayton, CONVENCIONALISMOS SOCIALES. Tema: Los hipócritas del amor por dinero y ostentación.

Martes, a las 9.15. —ASTUCIAS DE PATSY.—Goldwyn.

TEATROS

El estreno de "Thais"

Música de Jules Massenet. — Palabras de Louis Gallet.— Idea general sobre la obra

La obra en que colaboraron Massenet y Louis Gallet, fué inspirada en la novela de Anatole France. Se desenvuelve entre los cenobitas de la antigua Tebaida y los sibaritas de Alejandría, los que se encuentran fascinados por la seductora Thais. Al levantarse el telón, en el primer acto, puede verse a los cenobitas, es decir, a los monjes de la Tebaida que vivían en comunidad, repartiéndose una frugal cena.

TAURINO PARVIS, APLAUDIDO BARITONO, QUE TENDRA ESTA NOCHE A SU CARGO EL ROL DE ATHANAEL EN "THAIS" DE MASSENET

Luego llega Athanael que comunica a sus compañeros el deseo irresistible de ir a Alejandría a convertir a la cortesana Thais.

Se retiran los cenobitas y Athanael tiene una Visión: la de un teatro de Alejandría en que se encuentra la voluptuosa Thais.

El cuadro segundo de este acto se realiza en casa del patricio Nicias, en Alejandría. Llegó aquí Athanael en busca de Thais, y pide a Nicias, su amigo de la juventud, que lo deje alternar en el banquete que esa misma noche se dará a la cortesana.

A poco llega Thais, rodeada de histriones y comediantes. Nicias presenta a su nuevo huésped. Athanael trata de convencer a Thais, mientras ésta defiende el culto del amor y trata de enamorarlo. Athanael le replica que irá a su propio palacio a convertirla.

El segundo acto consta también de dos cuadros. El primero es en casa de Thais, en donde ésta se encuentra rodeada de histriones y comediantes. Aparece Athanael, siempre movido por los mismos propósitos de convertir a Thais.

Esta lo rechaza pero él afirma que la esperará en el umbral de su palacio, hasta que allí concurra ella por su propia voluntad.

El segundo cuadro representa una plaza, frente al palacio de Thais. Esta, la cortesana, aparece ya convertida. Athanael la conforta, haciéndole conocer las bienaventuranzas que gozará en un convento del desierto.

Llega, en esto, Nicias, con toda la turba de histriones y cortesanos, semi embriagados. Sabiendo que el monje se lleva a la cortesana al desierto, quieren oponerse a la salida de Thais. Llega a tanto la furia que quiere lapidar al cenobita. El oro que Nicias arroja a las turbas le salva sin embargo, y permite la fuga de Alejandría.

El tercer acto ocurre en un oasis en el desierto. Van Thais y Athanael camino del convento que dirige la abadesa Albina. El cansancio rinde a Thais. Athanael se conmueve anotando que el amor terrenal se ha posesionado de su alma. De pronto llega Albina. Athanael entrega a la novicia y se despide para siempre.

En el segundo cuadro, en el monasterio de Albina, aparece Thais, morbunda, recostada bajo la sombra de un árbol. Llega Athanael, quien, poseído de loca pasión, no ha podido resistir por más tiempo la ausencia de Thais. Pero sólo llega para recoger su cadáver. Thais muere pensando en el cielo. Athanael se desespera, pensando en la tierra...!

La partitura de Massenet es bastante clara, más, una breve exposición sobre sus puntos principales, podrá, sin embargo, ayudar al auditorio a una mejor comprensión de ella.

El primer acto se inicia con el motivo de los cenobitas, de una vaguedad apacible y seductora, presentado a una vez, cantado por el oboe y que, después, sencillamente armonizado, sirve de base a la primera escena, al coro de los cenobitas. Junto con la entrada de Athanael, aparece también un nuevo motivo, vigoroso y enérgico, como una revelación de los firmes propósitos que traen preocupado al cenobita. Pero el trozo más hermoso, en esta parte es la romanza de Athanael: **"Hélas!... enfant encore je l'ai connue"**, que es después aprovechado en un breve preludio que antecede a la Visión.

En la segunda parte podemos admirar de fresca y primaveral introducción que sirve, después, de acompañamiento a las imprecaciones de Athanael en contra de Alejandría, su ciudad natal, y también el trozo a cargo de Thais, de un acompañamiento hermosísimo y de una melodía inspirada: **"Qui te fait si severe"**. Podemos aún admirar, al final del acto el espléndido concertante.

En el segundo acto, en casa de Thais, anotaremos el delicioso "Andante Cantabile" comunmente llamado, "romanza del espejo", trozo elegante y de hermosos contornos melódicos: **"Dis mois que je suis belle"**. Pero uno de los momentos culminantes de este acto, es el bellísimo "Allegro Maestoso", precedido de las sentidas frases de Thais: **Pitie. Ne me fais pas mourir!...**"

La primera parte del segundo acto, propiamente termina aquí. Después viene la melodía de la "Meditación", que puede considerarse como un intermedio y como la exposición de un nuevo tema que será ampliamente aprovechado.

En la segunda parte de este acto podemos admirar la agradable romanza de Thais: **"L'amour est une vertu rare"**, y también, el concertante final. En esta parte se encuentra el ballet, el cual musicalmente, a nuestro juicio, no constituye uno de las más hermosas páginas de la obra.

Pero, sin lugar a dudas, sólo cuando hemos llegado al tercer acto, al oasis, es cuando la obra de Massenet nos causa la más grande admiración. Lo más hermoso y lo más espléndido de Thais se encierra, evidentemente, en esta parte.

Se da principio a ella con un preludio de factura sencilla y clarísimo en su exposición, que consta de dos partes. Sigue, poco después, la hermosísima exclamación de Athanael: **"Ah! des gouttes de sang courant de ses pieds blancs"**, que es cuando prende la primera chispa del amor terrenal, en el alma de Athanael, para luego ingresar al delicioso dúo, una de las páginas, también, más deliciosas de la partitura: **"Baigne l'eau mes mains et mes lévres"**.

Estos pueden considerarse los motivos principales de la obra, no solo en cuanto a su belleza, sino también en cuanto a su importancia arquitectónica, como podríamos decir. Demás estará agregar que, ante todo, hemos procurado ser brevísimos.

La representación de Thais estará esta noche encomendada a la soprano señora Melis y al barítono señor Parvis. La orquesta será dirigida por el maestro Padovani.

Municipal

"Sanson et Dalila".— Anoche, en sexta función de abono se cantó, en este teatro, "Sanson et Dalila". Fueron sus intérpretes principales la señora Anitúa y el tenor Maestri.

El público recibió la obra con las más vivas demostraciones de agrado y cada uno de sus momentos culminantes, fueron objeto de los más insistentes y nutridos aplausos.

Con anterioridad nos hemos ya ocupado de las labores realizadas por los distinguidos cantantes, señora Anitúa y señor Maestri, habiéndonos merecido entonces, las más entusiastas expresiones de complacencia.

Anoche, pudimos una vez más evidenciar los enormes méritos para triunfar, en una obra como la que nos ocupa, de que es poseedora la señora Anitúa. Y del mismo modo pudimos comprobar que todo lo que dijimos en favor de la personalidad del señor Maestri, no fué sino la versión de la más estricta verdad.

La orquesta tuvo una brillante actuación bajo la batuta del maestro Padovani.

Los coros excelentes. El maestro Piergili, su director, no nos merece sino el más irreservado aplauso.

El cuerpo de baile, aplaudidísimo especialmente en el tercer acto.

Para hoy, en matinée, va la segunda representación de "Gioconda", con la soprano Sara César, el tenor Nadal, las señoras Anitúa y Lucci, el barítono Danise. Para la noche está fijado el estreno de "Thais", obra en que se presentará por primera vez en la temporada actual el barítono Taurino Parvis.

Teatro Santiago.—En pocas obras ha encontrado un reparto más eficiente la compañía que en la graciosa zarzuela de Arniches, "El amigo Melquíades", reprisada en la segunda de anoche con todo éxito. Josefina Forma sse hizo aplaudir en la Benita, papel que le viene admirablemente; la Blasco estuvo acertada en la Nieves; la Hernández, graciosa de Paca la Fiera; y la Puente, correcta de señá Damiana. Fernández compuso un cuidadoso Amigo Melquíades; Montero, un gracioso Avelino Retes, un correcto Serafín el Pinturero; Ramírez, bien en el Higinio Llorca en el señor Rafael y Retes (E) en el Voliquí. La interpretación muy correcta, contribuyó a dar lucimiento a la obra, que es del género más del agrado de nuestro público.

Hoy se hacen en matinée las graciosas zarzuelas "Los chicos de la Escuela", "La Libertad" de Montero y "Sangre Española"; en la vermouth na Fornas se hizo aplaudir en la Bevista "El País de las Hadas"; en primera "Sangre Española"; "El Amigo Melquíades" en segunda y "El Perro Chico", en tercera.

Temporada María Barrientos.—Tiene mucha importancia la noticia de que el abono abierto para la temporada de ocho funciones que hará en esta capital la célebro soprano María Barrientos, ha sido muy bien acogido por la sociedad de Santiago. Esto querría decir que la diva tendría en Santiago el éxito que merecen sus excepcionales facultades, reconocidas por todos los públicos del mundo.

Publicamos en seguida un telegrama que ha recibido de Iquique el representante de la Barrientos en esta capital:

"De Iquique.—Representante María Barrientos.—Teatro Santiago. — Con abono completamente cubierto y teatro desbordante debutó anoche Barrientos. Vino mucha gente de la

LEÑA

De Espino, Quillay y Peumo, por cargas y ensacadas, a $ 2 y $ 2.20 el saco, puesta en Estación Angostura.
Tratar:
BODEGA NANCAGUA
San Diego 2015
x-7046-27-h

ALHAMBRA-Hoy

MATINEE, A LAS 3
FOX
EL ASNO DE ORO
Interpretación de
WILLIAM FARNUM

SELECTA, A LAS 4.30
FOX
QUIEN SIEMBRA...
RECOGE
por la mimada del público
JUNE CAPRICE

ESPECIAL, A LAS 6.15
Exito! Exito!
LA RAPOSA
por la popular
THEDA BARA

NOCHE Estreno PATHE
LORENA
por la más bella de las francesas
SUSANA GRANDAIS

Continuamos y continuaremos siendo los primeros. Los programas de la Empresa de Teatros y Cinemas Ltda. se exhibe HOY en 21 teatros:

TEATRO ALHAMBRA
Matinée: El Asno de Oro. FOX.
Selecta: Quien siembra recoge. FOX.
Especial: La Raposa. FOX.
Noche: Lorena. PATHE.

TEATRO VICTORIA
Matinée: El Amor vence al Odio.
Especial: Quien siembra recoge. FOX.
Noche.—La Raposa. FOX.

TEATRO GARDEN
Matinée: El Guante de la Muerte. Series 13, 14 y 15. PATHE.
Especial: Entre dos Deberes. PATHE.
Noche: Martir. Caesar.

TEATRO ALAMEDA
Matinée: El Guante de la Muerte. Series 13, 14 y 15. PATHE.
Especial: Tosca. Caesar Film
Noche.—La Raposa. FOX.

TEATRO NOVEDADES
Matinée: El Guante de la Muerte. Series 10, 11 y 12. PATHE.
Selecta: Quien siembra recoge. FOX
Especial: Tosca. Caesar.
Noche: Tosca, Caesar.

TEATRO COLON
Especial: Tigre Vengadora.
Noche: El Guante de la Muerte. Series 13, 14 y 15.

TEATRO SETIEMBRE
Especial: Tosca, Caesar Film.

TEATRO BRASIL
Noche: Tosca. Caesar Film.

TEATRO DIECIOCHO
Matinée: Dos Rayos de Sol. PATHE.

TEATRO PROVIDENCIA
Matinée: Dos Rayos de Sol. PATHE
Noche: El Guante de la Muerte. Series 7, 8 y 9. PATHE.

TEATRO COLISEO
Matinée: Dos Rayos de Sol. PATHE.

TEATRO EXCELSIOR
Matinée: El Guante de la Muerte. Series 7, 8 y 9. PATHE.
Especial: Dos Rayos de Sol. PATHE.
Noche: Quien siembra recoge... FOX.

TEATRO CONDELL
Matinée: Fraternidad. PATHE.
Especial: Señorita Nadie. PATHE.
Noche: El Guante de la Muerte. Series 10, 11 y 12. PATHE.

TEATRO IMPERIAL
Especial: El Asno de Oro. FOX.
Noche: El Asno de Oro. FOX.

TEATRO SELECTA
Matinée: El Guante de la Muerte. Series 7, 8 y 9. PATHE.

TEATRO CARLOS CONCHA
Noche: El Guante de la Muerte. Series 7, 8 y 9. PATHE.

TEATRO ODEON
Matinée: El Guante de la Muerte. Series 10, 11 y 12. PATHE.
Especial: El Guante de la Muerte. Series, 13, 14 y 15.

TEATRO MUNDIAL
Especial: El Guante de la Muerte. Series 13, 14 y 15. PATHE.
Noche: El Guante de la Muerte. Series 13, 14 y 15

TEATRO AMERICAN
Matinée: El Guante de la Muerte. Series 10, 11 y 12. PATHE.

TEATRO ATENAS
Especial: El Guante de la Muerte. Series 10, 11 y 12.

TEATRO DICIEMBRE
Matinée: El Guante de la Muerte. Series 13, 14 y 15. PATHE.

Es vano empeño
querer rivalizar
— CON LA —
EMPRESA DE TEATROS Y CINEMAS LTDA.

Damos al público las películas más bellas del mundo. Rechazamos lo bueno y lo mediocre.

Buscamos lo Estupendo

Después de nuestros grandes éxitos de la pasada semana, tales como

Tosca - La Raposa
Martir - Lorena

ESTRENAREMOS ESTA SEMANA

MARTES: Primera jornada de LAS DOS HUERFANAS. Imponente creación de Bufalo, el hércules americano.
MIERCOLES: Segunda y última jornada por Bufalo.
VIERNES: FOX presentará EL SECRETO DE LA NOVIA. Creación de Virginia Pearson.
SABADO: EL REGRESO AL TERRUÑO. Debut de las actrices Miles. Deviris y Nesno.
DOMINGO: NINICHE, por Mademoiselle Ciclose.

Muy pronto grandes estrenos

EL TANK DE LA MUERTE
Interpretación de la gran trágica TERRIBILE GONZALEZ

LA LEY DEL AMOR
Interpretación de la notable bailarina
JUANITA SAWYER

LOS TRES SITIADORES
Por
SUSANA GRANDAIS

P. L. M...
4 jornada. Novela de MONTEPIN.

EL CONDE DE MONTE CRISTO
Gran vista en 8 jornadas.

EL CLIENTE SERIO
Por
GALUPILLE

Pampa, en trenes especiales. Exito sin precedentes anales teatro Iquique. Cantó "Lucía" en tal forma, que público entregóse más grandes manifestaciones entusiasmo; familias inglesas, norteamericanas que vinieron de oficinas quedádose para asistir todas las funciones. Mucha gente no podido asistir por falta localidades; parece habrá necesidad dar función extraordinaria matinée, a fin no perder vapor. Prepárase manifestación social honor Barrientos. Resto compañía aplaudidísima.—Ansaldo".

Conciertos

Conservatorio Nacional.— Para el próximo Martes 27, a las 5 P. M., se anuncia en el teatro de este establecimiento un concierto sinfónico con obras del maestro Enrique Soro.

Damos a continuación el programa:

1. Soro.—a) Tempo di Gavotta; b). Berceuse; c) Scherzo de la Sonata número 1; d) Andante Appassionato; e) Capricho número 2, para piano.

2. Soro.—Impresiones líricas para piano y orquesta. a) Preludio matinal; b) Intermezzo; c) Scherzo.

3. Soro.—Gran concierto en re mayor para piano y orquesta en tres partes: a) Andante; b) Scherzando; c) Allegro finale.

Noticias cinematográficas

"El Film". — Se ha puesto en circulación el número 15 de esta bien presentada revista cinematográfica, que trae un interesante material de lectura y buenas ilustraciones.

Empresa de Teatros y Cinemas Limitada.— Esta compañía cinematográfica, que semanalmente y sin interrupción presenta cuatro o cinco estrenos escogidos entre las mejores producciones que edita el mundo entero, y que en este mes ha presentado películas tales como "Frou-Frou", "Moderna Cenicienta", "El guante de la muerte", "Quien siembra recoge", "El mediador", "Tosca", etc., anuncia para esta semana los siguientes estrenos:

"Las dos huérfanos".— Esta conocida novela de D'Ennery ha sido adaptada al cinema por la Caesar Film. Su argumento de por sí emocionante y de todos conocido, está magistralmente desarrollada. Su protagonista es el famoso atleta Búfalo. Debido al largo metraje que ha sido necesario emplear para esta película, "Las dos huérfanas", se ha dividido en 2 jornadas que se exhibirán en dos funciones consecutivas.

"El regreso a la tierra".— Película de un interés vital y emocionante y de trama sencilla y original. La tesis de esta obra puede condensarse en las siguientes palabras: "La tierra siendo la gran bienhechora de la humanidad es también su regeneración. Hombre hastiado del tráfico de la vida, vuelve los ojos a la tierra, mira la campiña fértil, va a ella con los brazos abiertos que te ofrece su horizonte dilatado para que hagas grandes tus pensamientos, su virgen sencillez, para que tus virtudes sean altas, y su silencio sereno para que aprenda a amar la vida buena.

"El secreto de la novia".—Fox nos presenta en esta película uno de los miles de casos que suceden en la actualidad. Se trata de una niña cuyo novio llamado por su patria, va a las trincheras a defender la honra de su nación. La niña espera, pero pasado un año recibe la noticia de la muerte de su bien amado. La necesidad la obliga a casarse con otro hombre a quien no puede amar pero que supo comprender el cariño profesado al ausente y cuando éste volvió, ya que fué una noticia sin fundamento la de su muerte, se marchó a tierras lejanas sacrificando de este modo toda su vida al dolor, para que aquel amor de primavera cantara su hosanna de triunfo. Virginia Pearson, nos emociona sinceramente en este drama de palpitante actualidad.

"Niniche".— Pocas comedias más graciosas, que "Niniche". Del género de un vaudeville de corte genuinamente francés lleno de situaciones de gran comicidad. Editada por la Caesar Film, su interpretación ha sido encomendada a artistas tales como Tilda Kassay, Gustavo Serena y el rey de los cómicos de salón, Camilo de Riso.

La casa Max Glucksmann y el Teatro Royal.—Como hemos venido anunciando, próximamente se llevará a efecto la inauguración del Teatro Royal, bajo su nueva dirección, que lo es, la casa Max Glucksmann, quien ha efectuado reparaciones completas, dejando esa sala como una de las primeras de Sur América, por su elegancia y confort.

Para su función de reapertura, el producto total de la entrada, será donada a una importante sociedad de beneficencia, y se nos dice, cuenta para ese día con una película que será de gran interés para nuestro público.

TEATRO MUNICIPAL
EMPRESA CONCESIONARIA: R. SALVATI
TEMPORADA OFICIAL DE 1918
GRAN COMPAÑIA LIRICA ITALIANA
Maestro Concertador y Director de Orquesta:
ALFREDO PADOVANI
HOY — DOMINGO 25 DE AGOSTO DE 1918 — HOY

A LAS 3 P. M.
2.a Matinée de la Temporada y 1.a de abono
Se pondrá en escena la grandiosa ópera-baile en 4 actos del maestro A. Ponchielli:
LA GIOCONDA
S. César.—F. Anitúa.—E. Lucci.—J. Nadal.—G. Danise.— L. Rossati
Grandes bailes clásicos

A LAS 9 P. M.
7.a Función de Abono
ESTRENO: por primera vez en Chile de la grandiosa ópera-baile en 3 actos y 6 cuadros del maestro Jules Massenet
THAIS
C. Melis.—T. Parvis.—V. Gallofre.—J. Martí—H. Hernández
Nuevos bailes clásicos.
NOTA.—Esta obra será cantada en francés.

OLYMPIA
HUERFANOS 1043 AL 45
El establecimiento predilecto de la sociedad. El Salón más elegante y confortable de la capital.
TODOS LOS DIAS
De 3.30 a 5.30 P. M. Five o clock tea.
De 5.30 a 7.30 P. M. Tanda Selecta.
HOY A LAS 3.30 P. M.
Gran Matinée infantil con vistas escogidas de suma hilaridad.
A los niños asistentes se les obsequiará bombones y chocolates.
HOY A LAS 5.30 P. M.
Estreno del sensacional drama social :
"PADRE y PATRIA"
Hermosa creación sentimental, interpretada por dos estrellas de la escena parisiense: Susanne Wallier y René Sylvaire.
Durante los entreactos la orquesta Rossetti ejecutará escogidos trozos musicales.

FOTOPLAYER
HOY Setiembre
— EN TODAS LAS FUNCIONES —

MATINEE
Platea $ 2.00
Niños $ 1.00
JUDEX
PENÚLTIMA FUNCION
y EL SOMBRERO por los ilustres Viruta y Chicharrón

TARDE - Platea $ 3. Balcón $ 1.80. :: BERTINI en
TOSCA

NOCHE - Platea $ 2, :: Bello tema sentimental
Aguinaldo de Amor
Delicada historia de una millonaria romántica

TEATRO NOVEDADES, Cueto 257.-HOY-4 grandes funciones-HOY. Aunque llueva.

Matinée, a las 2.45.—Obsequios a los niños de platea. Episodios 10, 11 y 12 de
EL GUANTE de la Muerte
Titulados: El engranaje de la muerte, Víctimas de la traición y Los ojos del hidalgo.

Selecta, a las 4.30.—La deliciosa y delicadísima comedia de Clarence Harris:
QUIEN SIEMBRA RECOJE
Hermosa creación de la predilecta y dije actriz JUNE CAPRICE, secundada por el simpático HARRY HILLIARD.

Especial, 6.15; Noche, 9.15.—¡Exito sin precedentes! Ultimas exhibiciones de la célebre tragedia de V. SARDOU (principales intérpretes).
TOSCA BERTINI y SERENA
"SUPREMACIA ARTISTISCA", fué la ex[illegible] manifestada unánimemente por los críticos cinematográ[illegible] europeos al pasar la película en privado.

¿Todavía mas?
Si se molesta Ud. en leer los estrenos, terminará diciendo: Todos los días al
Teatro Novedades
Lunes: ENTRE DOS DEBERES. Pathé París.
MARTES: LA RAPOSA. Fox.
MIERCOLES: (Hasta mañana).
JUEVES: MARTIR. T. Kasay, G. Serena.
VIERNES: EL HILO DE LA VIDA. Jacobini.
SABADO: LAS ASTUCIAS DE PATSY.
DOMINGO: LORENA. Susana Grandais.

"Aguinaldo de amor".— Esta noche acompañada con el Fotoplayer se da en el Teatro Septiembre esta hermosa vista. El tema es la delicada novela de un romántico millonario que era un estorno para su prosaico y egoista padre. Es una linda historia agradable a aquellas [illegible] de sentidos romances de amor.

"Convencionalismos sociales".— La casa World es especialista en los temas de profundo estudio social. Con la película del nombre que encabeza estas líneas, ha tratado de demostrar que es mucho más digna una joven modesta y bella, que sabe defender su honra y resistir las tentaciones, que muchas grandes damas que tienen una moralidad superficial y convencional, pero en cuyo corazón se anidan el egoísmo, el vano orgullo y el ansia de ostentación.

Ethel Clayton, bella actriz neoyorkina, ha creado el papel protagonista, dando verdadero relieve al hermoso tipo de heroína de la obra.

Esta cinta se estrenará mañana tarde y noche en el Teatro Brasil.

Paramount Pictures. — Felicitas, es el nombre de una yanquecita adorable y que se halla hondamente entristecida porque se la quiere obligar a casarse con un hombre por la cual siente aversión, contrariando sus inclinaciones efectivas hacia un joven por quien siente un alto y noble amor.

En esta situación se basan los episodios en que se plantea una interesantísima comedia que con el título 'La revelación de un diario" estrenará hoy Paramount en el teatro Unión Central y la joven se halla así en un conflicto, pues de una parte sus sentimientos espontáneos, la voz imperativa de su corazón le inducen a buscar por todos los medios lícitos el que no se contrarie su decisión de unirse al hombre de sus predilecciones que en el caso se trata de un joven apuesto y distinguido que es objeto de una gratuita oposición del padre de la niña; y de otra parte la voz del deber la pide obediencia a las decisiones paternales. Así planteada la acción de la comedia, ésta entra de lleno en su desarrollo que ocurre en un ambiente que da margen a escenas de un profundo interés en las que hay momentos de intensa emoción.

El hallazgo de un manuscrito en un mueble de pasada época viene a revelar los infortunios de una hermosa y admirada mujer cuya existencia fué amargada por un matrimonio hecho bajo las inspiraciones de mezquinos intereses. El relato del diario ejerce honda influencia en el ánimo del padre de la joven, quien comprendiendo al fin las consecuencias lamentables de sus móviles, acaba por guiarse de las nobles enseñanzas que se desprenden de la lectura del emocionante manuscrito. La joven, cuya felicidad era amenazada, ve colmarse sus anhelos y la comedia que en un momento pareció ensombrecerse, adquiere al final el encanto y alegría de las soluciones felices. La obra está tratada con arte magistral, particularmente en su rol protagonista que es interpretado por la famosa Marguerite Clark, cuya popularidad es ya enorme en las grandes capitales por su gracia y belleza.

Programas de hoy

Cine Alhambra.—En la matinée se pasará el éxito de la casa Fox, "El asno de oro", haciendo de protagonista el atleta William Farnum. En la sección selecta, la obra de la gentil americanita June Caprice en "Quien siembra... recoge", comedia de un corte fino y elegante. En la especial, reprise de la obra por la actriz trágica Theda Bara en "La raposa", creación de Fox, y en la noche, estreno de Pathé, "Lorena", delicada interpretación de la más bella de las actrices francesas, Susana Grandais.

Martes estreno del Hércules moderno Búfalo en la obra "Las dos huérfanas".

Comedia.—En la matinée a las 3 se estrena una sensacional película de aventuras de cow-boys, titulada "La independencia de Texas".

También se exhibe una chistosa comedia chaplinesca, titulada "Tripitas de mozo".

En tanda selecta a las 4.30 el programa Traver-Goldwyn, atendiendo a numerosos pedidos de distinguidas familias, exhibe por última vez la comedia dramática "Aguinaldo de amor", película en la que hacen una creación los ya populares artistas Mae Marsh y Tom Moore.

En la especial a las 6.15 se exhibe el último triunfo de la elegante actriz María Jacobini y del apuesto actor Andrés Habay, en su lujosa creación "El hilo de la vida".

En la nocturna a las 9.20, Mabel Normand deleitará al público en su graciosa actuación en la comedia dramática "Las astucias de Patsy".

En la especial y nocturna el violinista señor Marín Goñi ejecutará fuera de programa las "Czradas" de Monti.

La empresa de este cine nos informa que en las funciones de 6.15 y 9.15 de hoy serán obsequiadas a las señoritas asistentes tarjetas de la cancionista La Lusitana, artista que próximamente debutará en este Teatro, alternando con el selecto programa cinematográfico que viene exhibiéndose.

Teatro Septiembre.—Hoy en todas las funciones se presenta el Fotoplayer, el gran invento que usan todos los grandes biógrafos norteamericanos.

Matinée, penúltima función de "Judex", la gran vista Gaumont y "El sombrero", por Viruta y Chicharrón.

Tarde, "Tosca", el emocionante drama de Sardou, por la Bertini. Noche, "Aguinaldo de amor", bella historia de los amores de una millonaria romántica.

Teatro Brasil.—En la matinée de hoy se pasará la última función de "Judex", la novela de aventura estilo Julio Verne. Además habrá una tanda de vistas infantiles, compuestas de dibujos animados de Viruta y Chicharrón, cómicos chaplinescos, etc.

La tanda blanca de las 6.15 presenta la comedia sentimental de la casa Goldwin-Traver, intitulada "Aguinaldo de amor", interpretada por la bella actriz Mae Marsh y el actor Tom Moore. Esta cinta, por su argumento delicado, por su gracia y por su lujosa presentación, ha constituído uno de los mejores éxitos de este cine.

En la función de la noche se exhibirá "Tosca", por la Bertini, con acompañamiento orquestal especialmente arreglado.

Los palcos estarán en venta durante todo el día en la secretaría del teatro.

Teatro Novedades.—Matinée a las 2.40, estreno de los episodios 10, 11 y 12 de "El guante de la muerte". Selecta, "Quien siembra... recoge", por June Caprice, poema de amor, visión delicadísima. Especial, estreno del hermoso drama pasional de V. Sardou, "Tosca" por Fca. Bertini. Noche se repite "Tosca", por la gentil Fca. Bertini.

Mañana tarde y noche, estreno Pathé, "Entre dos deberes, por Mlle. L. Creuse.

Teatro Iris.—Castro 130.—Hoy presenta este biógrafo tres funciones, con estrenos de películas muy bien seleccionadas:

En matinée, "La independencia de Texas" o "Los mártires de la libertad" y "Tripitas de mozo".

En vermouth "La princesa Alesia", hermosa película. En nocturna, otro estreno Paramount; se titula: "Los despojos de una vida", drama interpretado por la actriz Kathelyn Williams.

Teatro Politeama.— Este cine ha logrado acreditarse en forma. Todas sus funciones constituyen un lleno, debido esto a la seriedad de la empresa, a las películas que exhibe, a las comodidades y confort que en él encuentra el público, y a la justa réclame que hace.

Para hoy anuncia tres funciones. La matinée está a cargo de tres artistas que son amigos de los niños: El hombre-mosca, con sus aventuras y arriesgadas pruebas; el insuperable Carlitos Chaplin, y el gracioso Cacaseno.

En las funciones de la tarde y noche, se repetirá a pedido general, la adaptación cinematográfica de la genial noveda de Blasco Ibáñez, "Sangre y arena", que ha constituído uno de los éxitos más justos y de mayores proporciones de la temporada.

Para mañana se anuncia una hermosa cinta, "La Amiguita", interpretada por el actor francés Félix Huguenet. Además, se pasará "Cacaseno Chauffeur".

American Cinema.—Hoy, en la matinée, estreno de las series finales de "El guante de la muerte"; en especial el drama social "Los despojos de una vida" y en la noche, estreno del drama "La Mujer Abandonada". Mañana, estreno de "Una flor entre zarzales".

Teatro Victoria.—Para este teatro de la Avenida de la Recoleta hoy tres funciones:

En la matinée, estreno de "El amor vence al odio", creación del atleta Francis Bushman; en la especial por última vez "Quien siembra... recoge" creación de June Caprice; y en la noche, estreno de "La Raposa", vista Fox, por la actriz Theda Bara.

Mañana, por última vez, la reina del cine, Francisca Bertini, en "La Tosca".

Garden Theatre.—Matinée a las 3.15 P. M. en la que serán exhibidas las series 13, 14 y 15 fin del drama de aventuras misteriosas "El guante de la muerte". En estos episodios descubre el espectador todos los misterios.

Además, se estrenarán nuevas vistas cómicas por Sánchez.

Sección especial, a las 6.15 P. M., en la que será estrenado el poema de amor adaptación cinematográfica del drama "Somone" del académico francés, M. Brieux, e interpretada por la actriz de la Comedia Francesa, Mlle. Lilian Creuze, titulado "Entre dos deberes".

Función nocturna, a las 9.30 P. M., en la que será estrenada la adaptación de la popular novela de D'Ennery, realizada con lujo por la Casa Film de Roma e interpretada por el actor Gustavo Serena, Tilda Kasay y el actor cómico Camilo de Risso. Se titula "Mártir".

Teatro Excelsior.—Hoy, tres funciones. Matinée, a las 3 P. M., las series 7, 8 y 9 de "El guante de la muerte".

Vermouth, a las 6, "Dos Rayos de Sol" por la mimada del público distinguido Marujita Osborne.

Noche, éxito "Quien siembra.. recoge" por la encantadora June Caprice.

Teatro Alameda.—Para la matinée anuncia hoy las últimas series de la sensacional película folletinesca editada por la Casa Pathé de Nueva York, "El guante de la muerte" y la comedia chaplinesca intitulada "La Vieja Verde".

En la especial, presenta la aplaudida creación de Francisca Bertini en "Tosca".

A las nueve y media, estrena el conmovedor argumento dramático, "El Mártir" por Gustavo Serena y la simpática Tilda Kassay.

Teatro Delicias.—En matinée los episodios finales de la emocionante cinta en series "Judex, el Vengador", edición de la renombrada Casa Gaumont de París.

En especial, estrena una de las últimas creaciones de la actriz Carmel Myers, "El sello verde", tema de acción bien desarrollado.

Mundial Cinema.—Plaza Almagro.—En la matinée de hoy estrena este teatro la cuarta función (40 partes) de la película de éxito a cargo de los mejores artistas de la Comedia Francesa y Odeón de París, "Judex, el Vengador".

En especial y noche, los últimos episodios de la cinta de sensación e intriga "El Guante de la muerte"..

Teatro Dieciocho.—Dos matinées exhibe hoy este teatro.

A las 2, estreno de la película infantil "Los niños perdidos", según la lectura del libro primero, vista en colores.

A las 3 y media, por última vez, la última creación de Marujita Rayo de Sol "Los dos rayos de sol".

Vermouth, a las 6 y cuarto, función de moda con acompañamiento de orquesta. Estreno de la película intitulada "Convencionalismo social" interpretada por la simpática Esther Clayton.

Muchos pasajes interesantes se desarrollan en esta hermosa película que se repite en la sección de la noche.

Mañana, tarde y noche, estreno de la vista Paramount, "Inocente y Mártir" por Mary Pickford.

Teatro Atenas.—Para hoy anuncia en matinée espléndidas cintas, que serán interpretadas por María Sais, Diana Karren, Chaplin y Cacaseno.

En la especial van las series 10 11 y 12 de "El guante de la muerte"

En la nocturna se pasará la comedia dramática Essanay titulada "El remate de la virtud", interpretada por la simpática artista Naomi Childers.

Teatro Electra.—En la matinée se pasarán cintas por Marina Sains, Sánchez y Cacaseno. En la especial irá la chispeante comedia norteamericana interpretada por el gracioso actor Bryant Washburn, y titulada "El joven zapatero".

Teatro Circo Independencia. — En la matinée de hoy se pasará en este cinematógrafo, la hermosa cinta "La conquista del campo", completándose el programa con una comedia de Cacaseno. En la especial se exhibirá la comedia sentimental interpretada por Mary Miles Minter y titulada "La señorita Tiptoe".

En la noche va la adaptación del drama de Gastón Auvart "El vértigo", en el que hace una verdadera creación la actriz francesa María Luisa Derval.

AVISOS DE CRONICA

TEATRO SANTIAGO
Empresa Teatral del Pacífico
Compañía Española de Zarzuelas y Revistas
MONTERO - FERNANDEZ
Tres grandiosas funciones
Hoy Domingo 25 de Agosto de 1918, Hoy
Matinée infantil, a las 3.15 P. M.
Los chicos de la escuela
La libertad de Montero
Sangre española
Vermouth selecta, a las 6.15 P. M.
La revista de gran éxito
El país de las hadas
Primera tanda, a las 9.15 P. M.
La hermosa zarzuela patriótica
Sangre española
Segunda tanda, a las 10.15 P. M.
La chispeante zarzuela en un acto
El amigo Melquíades
Tercera tanda, a las 11.15 P. M.
El gracioso viaje cómico
El perro chico
En la secretaría, Monjitas 830, está abierto el abono a ocho funciones de
MARIA BARRIENTOS

GALVARINO PONCE
DENTISTA
Cirugía y enfermedades de la boca.—Bandera 537. Teléfono 776.

TEATRO POLITEAMA
Hoy tres funciones
Matinée por
EL HOMBRE MOSCA, CHAPLIN Y CACASENO
Especial y Noche:
El suceso del día: la adaptación cinematográfica de la genial novela de don Vicente Blasco Ibáñez
Sangre y arena
Mañana:
La amiguita
por FELIX HUGUENET, y
Cacaseno chauffeur

TEATRO Y PASTELERÍA DEL
Parque Cousiño
Pídese propuestas para el arriendo y explotación, por la temporada de primavera y verano, del PARK THEATRE y pastelería anexa, conjuntamente o por separado.
El teatro se entrega listo para funcionar, y la pastelería con los muebles y útiles necesarios.
Escribir por mayores datos, a Casilla 2390 o personalmente, de 2 a 3 P. M. a
"Panorama de la Batalla de Maipú"
Parque Cousiño

J. Denis Lay Dentista
AHUMADA 68
Teléfono 2013

A. MORA P. DENTISTA
ESTADO 136

INFORMACIONES DEL EXTRANJERO

SERVICIO DE NUESTROS CORRESPONSALES ESPECIALES, de The Central and South American Telegraph Co., vía Colón, de la Agencia Havas y de la Agencia Americana

LA GRAN GUERRA

La actividad de las operaciones en Occidente no ha disminuído

La Cámara norteamericana aprueba la ley que declara movilizables, con fines militares, a todos los ciudadanos de 18 a 45 años de edad

Frente a Dunkerque se libró un combate naval de fuerzas ligeras británicas y alemanas

El general japonés Otani asume el mando de las fuerzas aliadas en Siberia

LAS OPERACIONES EN FRANCIA

Los ejércitos aliados continúan enérgicamente a la ofensiva desde el sur de Arras hasta el norte de Soissons

El tercer ejército británico se encuentra luchando con la retaguardia alemana en Biefvillers, junto a Bapaume

Un despacho de Londres anuncia que las avanzadas británicas llegaron a Bray, sobre el Somme

A ambos lados del Oise y en el Ailette los ejércitos de los generales Humbert y Mangin realizan nuevos progresos

ENTREGA DE LAS INSIGNIAS DE MARISCAL A FOCH, Y DE LA MEDALLA MILITAR AL GENERAL PETAIN

PARIS 24. — El Presidente Poincaré y el Premier Clemenceau hicieron entrega al Mariscal Foch de las insignias de mariscal. En seguida el Presidente de la República, acompañado por el primer Ministro y el Mariscal Foch, se trasladaron al Cuartel General Francés, donde M. Poincaré hizo entrega de la medalla militar al general Petain.

M. Poincaré y M. Clemenceau regresaron a París en la tarde.

DETALLES DEL AVANCE ALIADO

Información de la Agencia Reuter

LONDRES, 24. — La Agencia Reuter proporciona la siguiente información:

"Ciertos diarios dan la impresión de que el ataque del 3.o ejército, efectuado el 21 de Agosto fué relativamente un fracaso. Esto es inexacto, al contrario de lo aseverado por estos diarios el ataque alcanzó todos los objetivos propuestos por el comando, y en él hicimos más de 3,000 prisioneros. Bapaume, no formaba parte de nuestros objetivos.

Sin duda habríamos tenido éxito de más importancia, si los alemanes hubieran esperado nuestro ataque en sus primeras posiciones. En realidad, habían retirado el grueso de sus tropas detrás de la vía férrea de Albert a Arrás, y el golpe que dimos en esas circunstancias no podía permitirnos atravesar sus posiciones principales. Lo que se produjo en este frente es precisamente igual a lo que sucedió en estos últimos días en el frente del 10.o ejército francés, en que los alemanes se batieron en retirada cruzando el Oise y el Ailette, para sustraerse al golpe de los franceses.

Pero cuando el enemigo se retira para evitar batalla, no puede decirse que esto equivalga a una derrota para el atacante.

En el caso del ataque del tercer ejército francés, el enemigo prefirió perder más de 3,000 prisioneros, sin contar los muertos y heridos, antes de arriesgarse a combatir para defender estas posiciones avanzadas.

En la batalla de hoy entre Lihons, y el río Cojeul, el ejército del general Byng se apoderó de Boiry, Becquerelle, Boyelles, Hammelincourt y Gomiecourt, en donde capturó 500 prisioneros.

Nuestras tropas han llegado ahora al frente de la ruta de Albert, Bapaume, Cambray.

Se anuncia que el ejército del general Rawlinson se apoderó de la colina Ussa, al sureste de Aveluy, y al noreste de Albert. También atravesaron los ingleses el Aisne hacia el sur y se apoderaron de las aldeas de Cheignes y Herleville. Hasta este momento se han capturado 1,500 prisioneros. Estos avances representan un progreso de dos millas.

También hemos conquistado el terreno elevado que se encuentra a sureste de Cappy.

El ejército del general Mangin continúa siempre sus avances, pero hay muy pocas noticias para describirlos.

Las posiciones que ocupa el ejército del general Mangin corren desde Pontkveque, a lo largo del canal del Oise al Aisne, hacia Varesnes, y de allí a dos kilómetros al oeste de la cuesta de Saint Mard".

EN LA ENTREGA DEL BASTON DE MARISCAL A FOCH

PARIS, 24.— En presencia del primer Ministro, M. Clemenceau, del Ministro de Marina, M. Leygues, del Ministro de Abastecimientos, M. Loucher y del General Petain, el Presidente de la República, M. Poincaré, hizo entrega al general Foch de la insignia de Mariscal de Francia.

La ceremonia se efectuó en las oficinas del Comando del Mariscal.

M. Poincaré, en su alocución, se declaró feliz en entregar a Foch la insignia de la más alta dignidad, que el Gobierno le había conferido, con los aplausos de Francia entera y de los países aliados.

M. Poincaré constató que desde los comienzos de la guerra, en los diferentes puestos que había desempeñado, el general Foch había justificado todas sus grandes esperanzas que había fundado en el ejército fundado por él.

El Presidente recordó los servicios prestados por el mariscal Foch, especialmente en las jornadas trágicas del 24 y del 26 de Marzo, durante las cuales dió pruebas de su carácter y de clarividencia y sangre fría. Detalló las victorias que se habían obtenido más tarde contra el enemigo, debido a las sabias operaciones efectuadas bajo el mando de Foch.

Al terminar su discurso el Presidente dijo:

"Foch no es de los que se dejan abatir por el peligro; no es tampoco de los que se ciegan por la victoria; no es de los que suponen que nos encontramos al final de nuestras pruebas, al final de nuestros esfuerzos y sacrificios.

"Sus magníficos ejércitos son dignos de su glorioso jefe. Francia y los aliados serán dignos de sus ejércitos con los cuales deseamos vencer y venceremos".

Las últimas operaciones militares en Francia

Continúan los avances de los ejércitos británicos y aliados.— Comentarios de los diarios franceses

PARIS, 24.— Un despacho recibido por la Agencia Havas dice:

"Un comunicado alemán confiesa el retroceso de las fuerzas imperiales sobre el Oise y el Ailette, pero agrega que este retroceso, como los precedentes, ha sido voluntario según el general Von Ludendorff y realizado sin que los aliados se dieran cuenta de él.

"Está bien que el ejército alemán se halla retirado de su propio agrado, pero ha dejado centenares de cañones y de prisioneros en manos del ejército del general Mangin.

"Sobre la orilla occidental del Oise los elementos ligeros que habían pasado el norte de Divem fueron seguidos por fuerzas importantes, las cuales franquearon el río en la región de Avricourt, entre Lassigny y Noyon.

"La lucha de las artillerías es muy viva entre el Matz y el Oise, muy especialmente al este de Lassigny.

"El día de ayer ha sido muy feliz para las tropas británicas, las que han llegado de un solo asalto hasta las puertas de Bapaume y por el norte se apoderaron de los sólidos puntos de apoyo a fin de empujar rectamente sobre Croselles a los alemanes. Croiselles está a punto de caer en nuestras manos".

"L'Echo de París" al comentar estas informaciones, dice:

"Los mismos elementos ligeros avanzaron hasta Croiselles y Bapaume.

"Más al sur el avance de las tropas británicas hacia Peronne ha sido muy notable.

"Durante el curso de la jornada de ayer las fuerzas británicas hicieron más de 3,000 prisioneros, los cuales agregados a los hechos en los días anteriores hace un total que pasa de 8,000 hombres".

"Le Matin" dice a su vez:

"No hay que dudar que el profundo avance de los ingleses en dirección del río Escaut comprometerá a los ejércitos alemanes para realizar un retroceso general análogo al último, pero con la agravante que ante nuestros soldados victoriosos este retroceso deberá ser ejecutado sin ninguna libertad para maniobrar".

El crítico militar de "L'Homme Libre" declara que el menor resultado que puede dar esta operación será el de consumir las reservas alemanas e impedir que sean utilizadas allende. Se puede esperar, añade, que los resultados que se alcancen en definitiva sean más vastos.

"Le Petit Parisien" constata que el ejército del general Byng y del general Rawlinson han recuperado una docena de pueblos, bastante importantes por su valor táctico.

"Los movimientos de los ejércitos citados, añade el diario, sobre Bapaume, consolidan sus ganancias anteriores y afirman su situación en Flandes y en el Somme, haciendo millares de prisioneros, que agregados a los soldados alemanes muertos en la batalla, constituyen una verdadera victoria.

"L'Echo de París" dice que los alemanes por los repetidos golpes que han recibido, no pueden más que substraerse del abrazo de los aliados.

"Nuestra presión, agrega, no se debilita. Aún nos quedan 24 divisiones frescas y no son con estas con las que se pueden dar vueltas las barajas de Foch, de Petain y de Haig, cuyas barajas se ha probado que son buenas. Hay que tomar en cuenta que el ejército del general Pershing no ha entrado aún completamente en el baile".

LA REANUDACION DE LOS SERVICIOS POSTALES Y FERROVIARIOS EN EL NORTE DE FRANCIA

PARIS, 24.—La circulación de viajeros ha sido restablecida en las grandes vías de París a Amiens.

Próximamente los trenes correos de París a Calais reanudarán su itinerario normal. Esta medida tiene una gran importancia porque ella representa la reanudación de la vida económica en la región del norte.

Los ensayos de los correos aéreos continúan diariamente entre Bourget y Saint Nazaire, pero ningún servicio público funciona aún regularmente.

Todos los ensayos han dado alentadores resultados, pero quedan aún ciertas dificultades de orden material que allanar.

DIPUTADO TURCO CONDENADO A PRISION

AMSTERDAM, 24. — El diputado turco Noury ha sido condenado a tres meses de prisión por especulaciones ilegales con azúcar.

LAS AMETRALLADORAS ALIADAS EN LA RECIENTE OFENSIVA

AMSTERDAM, 24. — El crítico militar de "Die Vossische Zeitung", von Salzmann, manifiesta que las ametralladoras enemigas han hecho en el frente occidental grandes esfuerzos para convertir las ganancias tácticas en una victoria estratégica, pero que han sido derrotadas por las ametralladoras, llevadas a lomo de caballo, que se distribuyeron a cada compañía.

EN LAS AFUERAS DE BRAY SE LUCHA CON VIOLENCIA

El avance aliado se prosigue sin interrupción

CUARTEL GENERAL BRITANICO, 24.—Los británicos salieron hoy en la mañana de sus posiciones a lo largo de todo el frente y se apoderaron de varios miles de soldados enemigos. El cuarto ejército lucha en las afueras de Bray donde el combate sigue librándose con gran violencia. El tercer ejército avanza rápidamente, en algunos puntos ha logrado entrar en una profundidad de cuatro millas en las posiciones enemigas.

El atqaue se efectúa en un frente de 12 millas.

SE RETIRAN TROPAS ALEMANAS DEL FRENTE OCCIDENTAL PARA ENVIARLAS A RUSIA

CUARTEL GENERAL BRITANICO, 24.—Los ejércitos 3 y 4 han tomado desde el 8 del presente más de 30,000 alemanes prisioneros. Al sur del Somme tomaron dos mil en una acción librada ayer. El cuarto ejército ha capturado cerca de 5,000 enemigos en los últimos dos días. Los prisioneros que ha sido posible contar exactamente desde el 8 del presente, hacen un total de 20,146 soldados y 698 oficiales.

Al sur del Somme, mil alemanes fueron muertos en un combate que fué librado en formación cerrada en lugar del orden disperso que es el corriente en esta clase de operaciones. Las bajas sufridas por los aliados son inferiores a las del enemigo.

Los tanques efectuaron una heroica labor durante todo el día de ayer. Uno que sostuvo un duelo con una batería alemana consiguió silenciar a los cañones teutones. Otro grupo cooperó a la acción de un escuadrón de aviones. Los tanques fueron objeto de los disparos de la artillería especial contra tanques que había sido colocada en un punto estratégico. Uno de los tanques recibió siete tiros directos; todos sus tripulantes resultaron heridos, escepto el piloto que mantuvo al tanque en movimiento y operó a la ametralladora y pudo llevar a sus compañeros a sus líneas a pesar de la lluvia de fuego que caía sobre su máquina.

NUEVOS PROGRESOS DE LOS BRITANICOS HACIA BAPAUME

CUARTEL GENERAL BRITANICO, 24. — Al norte del Somme las fuerzas británicas se apoderaron de un gran número de cañones, incluso una batería completa de Howitzers y morteros de trincheras.

En la región situada al sur de Rever los soldados ingleses se apoderaron de doce cañones.

Las tropas británicas alcanzaron la aldea de Behagonies, a 21 1|2 millas al norte de Bapaume y operan en la actualidad en Bihucourt. Se asegura que han llegado también hasta varios puntos situados al oriente de Henin y a las afueras de Saint-Roger.

Los británicos se apoderaron de Ervillers y prosiguen avanzando.

LA RETIRADA ALEMANA

Construcción de trincheras en Bélgica

AMSTERDAM, 24. — Parece que los alemanes esperan ser rechazados en el Meuse porque están fortificando las posiciones situadas a lo largo del río. Están asimismo cavando grandes trincheras entre Dinan y Givet. Miles de prisioneros y de civiles belgas han sido empleados en estas labores.

LA SITUACION EN EL FRENTE

Declaración del generalísimo Foch

CUARTEL GENERAL FRANCES 24. — El generalísimo Foch hizo la siguiente declaración:

"Todo se encuentra bien. Nosotros comenzamos la batalla y la continuaremos".

A una pregunta que se le hizo sobre las operaciones futuras, contestó:

"En realidad, la situación es mucho mejor de lo que me imaginé, sin embargo, estimo que no debe darse cabida a las esperanzas exajeradas y que no hay que tomar en cuenta nada más que las realidades".

EL EXITO DEL ATAQUE DEL GENERAL BYNG

LONDRES 24. — El ataque efectuado por las tropas del general Byng en los últimos dos día, es considerado como un gran triunfo. El enemigo, sin duda alguna, siguió la táctica de la retirada a fin de evitar toda batalla; pero, a pesar de ello, perdió más de 3,000 prisioneros y tuvo un gran número de muertos y heridos.

Las últimas informaciones llegadas del frente aseguran que las bajas británicas han sido bastante inferiores a 3,000.

LA CAIDA DE NOYON SE ESPERA DE UN MOMENTO A OTRO

LONDRES 24. — Las últimas informaciones recibidas del frente aseguran que la caída de Noyon se espera de un momento a otro.

Las fuerzas británicas se encuentran a dos millas de Bapaume y luchan en la actualidad en las laderas de Thiepval, a lo largo de la orilla oriental del Ancre y al norte de Albert. Las patrullas británicas entraron a Miraumont. Desde este último punto, la línea corre a Bihuncourt, en seguida pasa por Ervillers, Boyelles y Boiry, para juntarse a la antigua línea en las cercanías de Mercatel.

LOS BRITANICOS AVANZAN EN TODA SU LINEA

CUARTEL GENERAL BRITANICO 24. — La batalla continúa desarrollándose con buenos resultados. Los británicos avanzan en todos los puntos de su frente. El enemigo ha sufrido mucho por la violenta lucha, especialmente por la librada a lo largo del camino de Irles a Grevillers. Los alemanes se están defendiendo encarnizadamente en Miraumont. Los prisioneros tomados al enemigo manifiestan que se creía que los británicos detendrían su avance en Albert, pero que los inesperados triunfos obtenidos después por los nuestros, han confundido enteramente a los alemanes.

Las divisiones alemanas, sumamente extenuadas y diezmadas, han sido retiradas de la línea de batalla y reemplazadas por divisiones de la reserva, las que llevaron a cabo después un contrataque.

La noche pasada, los británicos alcanzaron hasta Sapignies, al norte de Bapaume, pero fueron rechazados levemente por un contrataque de los alemanes. Según informaciones recibidas hoy en la mañana, las tropas atacaron esa aldea y se apoderaron también de Behagnies, situado algo más al norte.

COMBATES LOCALES EN EL FRENTE FRANCES

Gran actividad en el frente británico

PARIS, 24.—Después de largos y terribles jornadas de combates heróicos, librados bajo un cielo abrumador de calores sofocantes, las tropas francesas tuvieron oportunidad de descansar. Este es el motivo porque los comunicados sólo señalan progresos locales, especialmente en la confluencia del Oise con el Aisette.

Duros combates se han librado en el frente británico. Los diarios señalan su importancia y consideran que lo menos que puede resultar de estos combates sería la consumación de las reservas alemanas, para impedir que los alemanes las utilicen en otros sectores.

"L'Echo de París" dice que los aliados amenazan directamente Bapaume y que se han apoderado de sólidos puntos de apoyo.

"Le Petit Journal" dice que los británicos han hecho en el curso de la jornada 3.000 prisioneros lo que hace un total de 8,000 alemanes en nuestras manos.

PROGRESOS BRITANICOS AL ESTE DE ALBERT

NUEVA YORK, 24.—Se anuncia que las fuerzas británicas se han apoderado de Becordel, al este de Albert, que han alcanzado las alturas situadas al sudoeste de Friecourt y que han franqueado el valle de Happy.

DECLARACIONES DEL MARISCAL FOCH A LOS PERIODISTAS ALIADOS

PARIS, 24.—Después de haber recibido su bastón de Mariscal de Francia, ceremonia a la cual concurrieron numerosas personalidades, el general Foch recibió a los representantees de los periódicos de los países aliados. Les declaró que no tenía intención de ahcer ningún pronóstico, y se limitó a quiridos en las últimas operaciones.

Elogió con entusiasmo la valentía y el heroísmo de las tropas francesas, inglesas y norteamericanas y terminó expresando que los alemanes, son lanzados como olas que van a morir a las playas.

"La ola retrocede, ahora, dijo, siguiendo el movimiento del mar que se retira de la playa cubierta de escollos."

COMUNICADO FRANCES

PARIS, 24.— (Oficial). Entre el Ailette y el Aisne hemos progresado en la región sur de Crecy-au-Mont e hicimos un centenar de prisioneros.

Al este de Fismes los norteamericanos alcanzaron el camino de Soissons a Reims, en un frente de 800 metros.

1.500,000 SOLDADOS NORTEAMERICANOS EN FRANCIA

WASHINGTON, 24. — El jefe del Estado Mayor, general March, anuncia que más de 1.500,000 soldados norteamericanos se han embarcado con destino al frente de Francia.

LOS BRITANICOS SE APODERAN DE THIEPVAL

LONDRES, 24.— La Agencia Reuter anuncia que los británicos se han apoderado de Thiepval.

LOS INGLESES JUNTO A BAPAUME

NUEVA YORK, 24.—"The Associated Press" anuncia que las tropas británicas rodean a la ciudad de Bapaume y que han alcanzado a Biefvillers, aldea que es una continuación de los arrabales de dicha ciudad.

En la mañana los ingleses combatían en las cercanías de Bapaume y de Sapigny. Los alemanes, dicen las informaciones, tratan de retener a toda costa Bapaume.

LOS AVANCES BRITANICOS DEL ANCRE AL SOMME

LONDRES, 24. — La Agencia Reuter ha sido informada de que el 4.o ejército británico bajo el mando del general Rawlinson ha ganado una importante faja de terreno en la margen oriental del Ancre, en el frente de Albert; estas tropas han alcanzado las orillas del Somme en Bray, punto éste último que permanece aún en manos de los alemanes.

La Agencia Reuter dice a este respecto:

"Al sur del Somme, el 3er. ejército bajo el mando del general Byng ha avanzado de dos a tres millas. Este ejército ha entrado a Miraumont, que se encuentra ya probablemente todo en poder de los británicos.

"El ejército del general Byng ha avanzado de cuatro a cinco millas en un frente de 13. Los ingleses avanzan rápidamente hacia Bapaume del cual están alejados no más de dos millas.

"Nuestro avance al norte y al sur de Tiepval amenaza seriamente las posiciones alemanas del antiguo campo de batalla del Somme.

"El total de los prisioneros hechos por los británicos y los franceses desde el principio de la contra-ofensiva de los aliados el 18 de Julio es ahora por lo menos de 100 mil.

"Debido a los progresos efectuados por las tropas del general Mangin los alemanes se encuentran ahora privados del empleo de los ferrocarriles que corren a lo largo de la orilla del Aisne entre Noyon y Chauny".

LOS BRITANICOS SE APODERAN DE BRAY

NUEVA YORK, 24. — Una información telegráfica procedente del frente británico anuncia que los ingleses se han apoderado de la localidad de Bray, sobre el Somme.

LOS AUSTRALIANOS SE APODERAN DE UNA PIEZA ALEMANA DE 280 MILIMETROS

PARIS, 24.— Las tropas australianas se apoderaron durante los últimos éxitos obtenidos por los ingleses al sur del Somme, de una gran pieza alemana de 280 millmetros.

De los documentos encontrados en poder de los alemanes se desprende que esta pieza, cuyo modelo es reciente, tiene un alcance superior a 30 kilómetros, y que estaba destinada al bombardeo de Amiens. Montada sobre una vía férrea, fué tomada con un tren completo de municiones. Esta pieza ha sido enviada a París, en donde se la expondrá al público.

LOS FRANCESES CRUZAN EL OISE Y EL AILETTE

PARIS, 24.— Los corresponsales en el frente de batalla, de varios diarios, anuncian que numerosos elementos de las tropas del general Mangin han franqueado el Oise y su confluente el Ailette.

Por otra parte, los británicos han acentuado su avance en dos direcciones hacia Bapaume. La resistencia de los alemanes es muy vigorosa sobre todo en el centro y en el sur de la meseta de Thiepval y en Pozieres, formidable bastión defensivo.

La última semana de lucha

Artículo del coronel Repington

LONDRES 24. — El crítico militar de "The Morning Post", coronel Repington, publica el siguiente artículo:

"El acontecimiento más importante de la lucha durante la presente semana ha sido el hecho de que los aliados mantengan la iniciativa en toda la extensión. Desde los cerros de Argonne casi hasta Arrás, todo el frente se encuentra en gran actividad. En todos los puntos donde ha habido lucha el enemigo ha sido obligado a retroceder y no existe signo alguno que permita suponer que podrá volver a recuperar la iniciativa en las operaciones, lo que por el momento no lo ha intentado siquiera.

"Varios potentes contrataques alemanes emprendidos al norte del Ancre han sido rechazados.

"En cuanto a las fuerzas británicas que se encuentran en el norte, es de creer que el Kronprinz Rupprecht de Baviera las mire con ciertos recelos, debido a las recientes experiencias.

"Alarmados por los ataques de los tanques, los alemanes se han limitado simplemente a defenderse como mejor han podido y demuestran un gran deseo de poner el río entre ellos y sus atacantes. El próximo paso nuestro en esta materia debe ser el inventar una máquina que pueda atravesar el río y desempeñar en el agua el mismo papel de los tanques.

"De los documentos alemanes tomados en la presente arremetida de las fuerzas aliadas podemos deducir que la moral de los ejércitos alemanes está declinando y que la maquinaria elaborada por su militarismo está flaqueando.

"La conducta observada por el generalísimo Foch en el presente año, especialmente desde Junio, es un ejemplo de paciencia. Nuestro plan era luchar a la defensiva hasta que los Estados Unidos tuvieran fuerzas suficientes. En menos de tres meses se han cumplido todas nuestras expectativas. El plan elaborado por Clemenceau se está desarrollando con maravillosa precisión. Todos trabajan en la actualidad por conseguir el máximum de los resultados en 1919, para asegurar así la victoria".

Comunicados oficiales

COMUNICADO ALEMAN DE LA MAÑANA

BERLIN, 24. — (Oficial).—En el frente de los ejércitos del príncipe Rupprecht de Baviera y en el de los del general von Boehm, ha habido ataques parciales del enemigo al noroeste de Bailleul y también a ambos lados del Lys, que han sido rechazados y en los cuales hemos hecho algunos prisioneros.

Los ingleses continuaron ayer con gran despliegue de fuerzas, el ataque empezado anteayer al norte del Ancre, para cruzar el río.

El frente de ataque se ha extendido ahora desde el norte de Albert hasta el sector de Albert mismo.

Un amplio ataque del enemigo, preparado en grande escala en el sector del Somme, fracasó completamente en el primer momento de su desarrollo.

El enemigo sufrió ayer una severa derrota en el campo de batalla al noroeste de Bapaume. Nuestras tropas, anticipándose a sus asaltos, lo atacaron entre Moyenneville y Miraumont. El enemigo en todas partes fué sorprendido en el desarrollo de un vasto asalto que había preparado con gran derroche de elementos. En algunos puntos, los ingleses se vieron obligados a retroceder hasta dos kilómetros.

Durante el día, el enemigo ha atacado varias veces, especialmente en dirección a Puisieux y Beaumont-Hamel, siendo rechazado en todas partes con duras pérdidas.

Poderosos ataques lanzados por el enemigo desde Albert han sido quebrantados bajo nuestro fuego.

Entre Albert y el Somme, el enemigo ha atacado bajo la protección de un copiosísimo bombardeo, con lo que ha conseguido temporalmente empujar nuestras líneas sobre el camino de Albert a Bray, en dirección al este; pero un poderoso contrataque nuestro arrojó al enemigo a través del camino hasta sus primitivas posiciones.

Las baterías alemanas lanzadas hacia adelante en campo abierto han destruído a muchos tanques enemigos.

Al norte de Bray, la caballería inglesa lanzada al ataque ha sido casi enteramente aniquilada por nuestro fuego.

Combates parciales se han continuado librando durante toda la noche. En el día de hoy todo el frente comprendido entre el Somme y el Oise, estuvo más tranquilo que ayer. Los vivísimos duelos de artillería que se libraban al sur del Somme han decaído considerablemente en intensidad.

Al sur del Avre, ataques emprendidos por los franceses en las cercanías de Fresniéres sólo les han permitido progesar por algunos momentos, al cabo de los cuales han sido rechazados.

Se han producido algunos encuentros de infantería en la región del Divette durante las noches de 21 al 22 de Agosto.

Entre el Oise y el Aisne, después de los combates librados en nuestras antiguas líneas de detrás del Oise, hemos retirado nuestras tropas detrás del Ailette, sin ser molestados por el enemigo.

Sólo algunas de nuestras compañías que habían quedado en la orilla izquierda del Ailette se han retirado ante poderosos ataques lanzados por los franceses.

Entre Manicamp y Potsmard, el enemigo ha emprendido ataques parciales entre el Ailette y el Aisne, que han sido quebrantados bajo nuestros fuegos.

Contratacando, hemos presionado hacia atrás la línea de puestos avanzados de los norteamericanos entre Bazoches y Fismes.

COMUNICADO ALEMAN

BERLIN, 24. — (Oficial).—Según las informaciones recibidas hasta ahora, siete máquinas enemigas del escuadrón de 10 que atacó a Kraslruhe recientemente

AGRICULTORES

Segadoras **EMERSON**, para pasto
Picadoras **CROWLEY**, para pasto
Renovadoras de alfalfa
Rastrillos **EMERSON**, para pasto
Arados de dos puntas de acero
Destroncadora **PODEROSA**

MORRISON & Co.

Ahumada 65, 67 y 77 - Casilla 212 - Santiago

FARMACIA y DROGUERIA CENTRAL
Estado 349, al lado de la casa Gath y Chaves.

CASA E. TURR
Galería Güemes -:- BUENOS AIRES -:- Casilla 1772
CASA CHILENA
AGENCIA DE LA
Lotería Nacional Argentina
(La más antigua del mundo)

PROXIMOS SORTEOS

29 de Agosto, de $ 80,000 argentinos.
10 de Septiembre, de $ 150,000 argentinos.
17 de Septiembre de $ 100,000 argentinos
24 y 31 de Septiembre de $ 80,000 argentinos.

PRECIO DE LOS BILLETES ENTEROS

Un billete de 80,000, $ 19 argentinos, 30 chilenos o 42 francos.
Un billete de 150,000, $ 25 argentinos, 60 chilenos o 77 francos.
Un billete de 100,000, $ 24 argentinos, 40 chilenos o 53 francos.

PRECIO DE LAS FRACCIONES DE BILLETE:

Un quinto de 80,000 o un décimo de 150,000 a $ 5 argentinos, 8 chilenos u 11 francos.
Un quinto de billete de $ 100,000 argentinos a $ 6 argentinos, 10 chilenos o 14 francos.

La forma más segura y fácil de remesar el importe en pago de estos billetes, es tomando una orden de pago en la

Casa E. TURRI, Santiago
Pasaje Balmaceda N.o 10, calle Huérfanos, frente a Gath y Chaves
Casilla, 3217

Esta oficina de Santiago dará a Ud. personalmente o por escrito cuanto informe sobre la Lotería Nacional Argentina desee, encargándose al mismo tiempo de pagarle cualquier premio que obtenga y por cualquier importe, teniendo a disposición de Ud. la colección completa de Listas Oficiales.

E. TURRI GALERIA GÜEMES BUENOS AIRES

1-25-1

Alimento Meyer

Cuide Ud. a su guagua

UN ALIMENTO QUE NO SEA FRESCO ES UN VENENO. LA MAYOR PARTE DE LOS CATARROS INTESTINALES SE DEBEN A ESA CAUSA.

POR ESO, TODOS LOS MEDICOS ESPECIALISTAS, CUYOS TESTIMONIOS HEMOS PUBLICADO EN LA PRENSA, RECOMIENDAN EL

Alimento Meyer

COMO

El mejor Alimento para Niños

mayores de tres meses.

fueron destruídas por nuestros aeroplanos de caza.

COMUNICADO FRANCES

PARIS, 24.—(Oficial).— Entre el Matz y el Oise se han librado acciones muy violentas de artillería.

Franqueamos el Divette en la región de Ericourt, entre el Allette y el Aisne. Hemos continuado nuestros progresos al este de Bagneux y al oeste de Creynunont.

COMUNICADO FRANCES DE AERONAUTICA

PARIS, 24.—(Oficial).— Nuestros aviadores han estado muy activos en sus operaciones de reconocimientos. Millares de fotografías han sido tomadas por nuestros observadores.

Cuatro aviones enemigos han sido derribados o puestos fuera de combate. Nueve globos cautivos han sido incendiados.

19 toneladas de bombas han sido arrojadas sobre diversos objetivos militares del enemigo. Los aviadores aliados han ametrallado con éxito los convoyes alemanes en Raim y Margival, y en los caminos de Soissons, Chauny, Vauxaillons, Anzy-le-Chateau y Laffaux.

En la noche 25 toneladas de explosivos han sido arrojadas sobre las estaciones de Ham, Laon, Anzy le Chateau y Guiscard. Un depósito de municiones explotó a causa de nuestros explosivos.

Nuestras máquinas han obtenido excelentes resultados durante el bombardeo de las ciudades y estaciones de Mezieres, Maisonbleu, Machault, Pontavers, en donde fueron constatadas fuertes explosiones.

El importante aeródromo de Marslatour también fué atacado. Varios hangares, galpones y numerosos aparatos fueron **destruidos**.

COMUNICADO BRITANICO AERONAUTICO

LONDRES, 24.—(Oficial).—Los aviadores británicos, durante la jornada del 22, ejecutaron toda clase de operaciones, cooperando brillantemente con la artillería y con la infantería, en la persecución del enemigo.

Nuestros aviadores arrojaron 35 toneladas de bombas sobre los aeródromos de Gondecourt, numerosos depósitos de municiones, estaciones, puentes y sobre los diques de Brujas.

Los pilotos británicos derribaron a 20 aviones enemigos y sólo perdieron tres máquinas.

Durante la noche arrojaron 19 toneladas de explosivos sobre diversas posiciones alemanas, especialmente en los cruces ferroviarios de Valenciennes, Somain, Douai y Cambria. Nuestros aviones derribaron en nuestras líneas un gran avión enemigo de bombardeo. Todos nuestros aparatos regresaron.

COMUNICADO FRANCES

PARIS, 24.—(Oficial).—En la región de Lassigny, entre el Oise y el Aisne han habido acciones de artillería.

Nuestros destacamentos penetraron en varios puntos de las trincheras enemigas de la Lorena y trajeron numerosos prisioneros.

COMUNICADO BRITANICO

LONDRES, 24.—(Oficial).—En el curso de los combates realizados en la región de Albert, hemos hecho numerosos prisioneros. Esta mañana se reanudó el ataque contra las líneas alemanas.

Desde la mañana del 21 de Agosto hemos hecho más de 14,000 prisioneros enemigos y nos hemos apoderado de numerosos cañones.

Al noroeste de Neuf Berquin hemos ejecutado con todo éxito una operación local.

Rechazamos rápidamente los ataques locales emprendidos por los alemanes contra nuestras posiciones situadas al norte de Bailleul y Kemel y al sur de Locre.

Esta mañana se han desarrollado vivos combates con ventajas para nosotros al norte del canal de La Bassee, en el sector de Givenchy.

Los ingleses, los escoceses y algunos batallones de la guardia atacaron a la izquierda del frente de batalla, y se apoderaron por asalto de los pueblos de Gomiecourt, Ervillers, Hamelincourt, Bolleyes, Bolry y Bacquerelles. En estas operaciones hicimos numerosos prisioneros.

Durante el resto de la jornada avanzamos al este de estas localidades.

Mientras tanto en el centro y en la derecha del frente de batalla los ingleses y los galense continuaban el avance en las posiciones enemigas de la orilla sur del Ancre, desde el sudeste de Albert hasta la vecindad de Grandcourt. Sus progresos fueron bastante apreciables a pesar de lo violento de la resistencia opuesta por los alemanes.

Al sur de Grandcourt rechazamos con éxito los ataques lanzados por el enemigo. Más tarde, más o menos a las 11 de la mañana, los ingleses atacaron el centro y la izquierda del frente de batalla a lo largo de la vía férrea del norte de Grandcourt. En este ataque nuestras tropas se apoderaron de Acniet la Grand y Bishcourt, y también de la altura que domina las posiciones de Iries.

Durante toda la jornada continuamos nuestros ataques. Los prisioneros que hemos hecho en las últimas operaciones pasan de varios miles. Los alemanes han sufrido pérdidas considerables.

COMUNICADO FRANCES

PARIS, 24.—(Oficial).—En la región de Lassigny y entre el Oise y el Aisne se han librado vivas acciones de artillería durante la noche.

En el resto del frente no han ocurrido novedades dignas de señalar.

COMUNICADO FRANCES

PARIS, 24.— (Oficial). Hemos franqueado el Divette en la región de Evricourt. Nuestros progresos continúan al este de Bagneux y al oeste de Crecy au Mont.

Economía y finanzas en la guerra

EL HAMBRE EN AUSTRIA

PARIS, 24. — "Le Petit Parisién" publica una serie de importantes declaraciones hechas por un neutral que ha llegado recientemente de Austria.

Estas declaraciones demuestran que la situación en Viena es terrible; la miseria y el hambre reinan en todas partes, hasta el punto que los vieneses pocos les importa la desmembración del país; los austriacos piden solamente de comer y están furiosos contra los húngaros y los alemanes que se apoderaron en Hungría de los víveres destinados a los vieneses.

Cadillac

Los fabricantes últimamente nos han comunicado cablegráficamente dos alzas en sus precios. Por consiguiente nos veremos obligados a subir nuestros precios en £ 100 desde el 1.o de Septiembre.

HASTA ESA FECHA ACEPTAREMOS LOS ANTIGUOS PRECIOS COMO SIGUE:

TURISMO, 7 asientos con fundas y cinco ruedas de alambre completas, en. £ 1,000.0.0
TOWN LANDAULET, 7 asientos, en... 1,500.0.0
LANDAULET, 7 asientos, en. . . . 1,500.0.0
LIMOUSINE, 7 asientos, en. 1,500.0.0

RECOMENDAMOS HACER LOS PEDIDOS CUANTO ANTES, PUES LA EXISTENCNAS ESTAN MUY REDUCIDAS

UNICOS AGENTES:

WILLIAMSON & Co.

BANDERA ESQUINA CATEDRAL

WILLIAMSON, BALFOUR y Cía.
Valparaíso

y-25-h

El campo de batalla de Francia

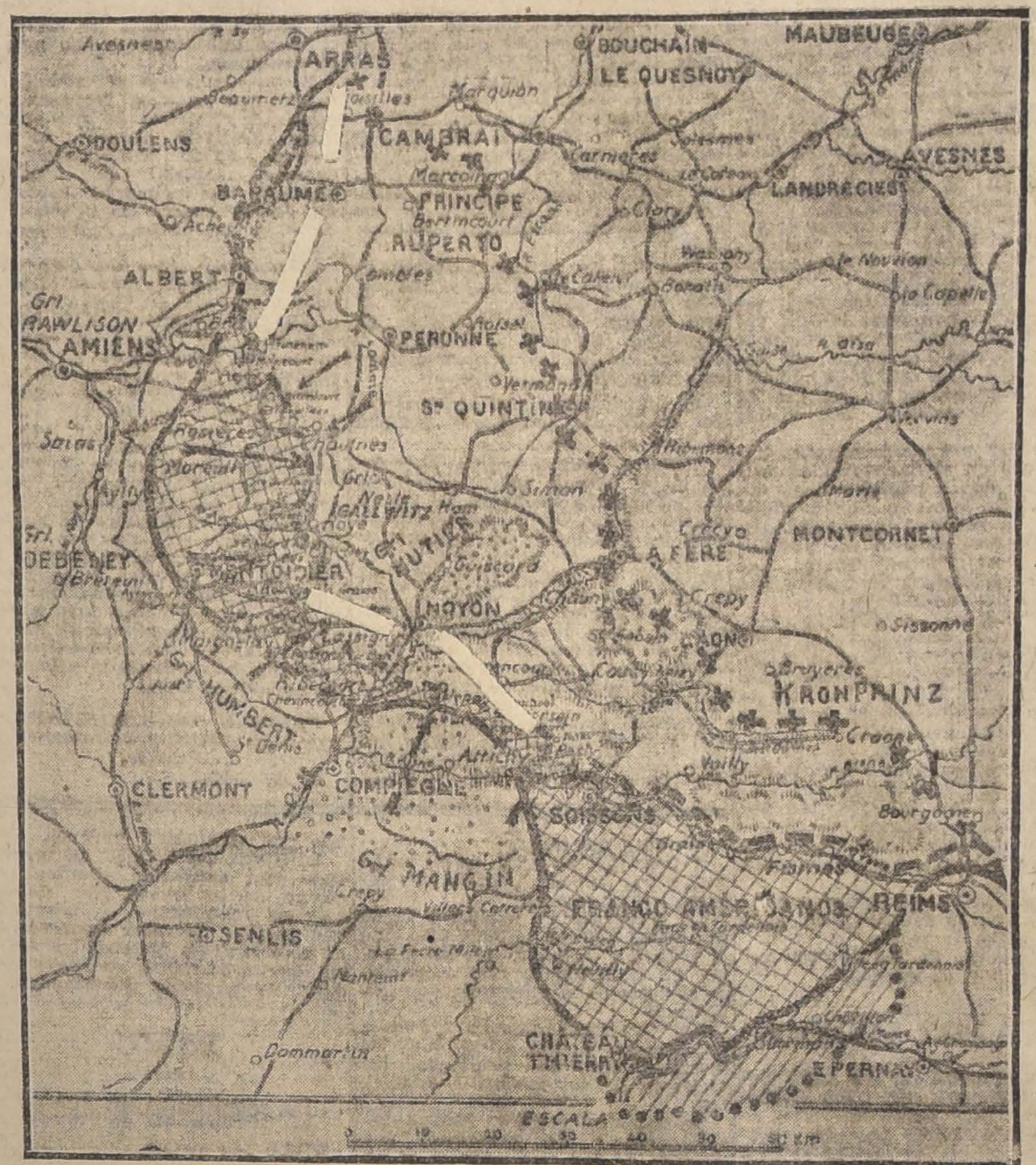

ESTE CROQUIS DA UNA IDEA GRAFICA DEL DESARROLLO DE LAS OPERACIONES EN FRANCIA EN LOS ULTIMOS MESES

La línea de cruces que corre de norte a sureste, entre Arras y Reims, indica la situación que tenían los ejércitos antes de la ofensiva alemana del 21 de Marzo. La línea negra que ondula hacia el oeste entre las dos ciudades nombradas, marca los avances que los ejércitos imperiales realizaron a partir de la fecha mencionada, hasta el 18 de Julio último, día en que efectuaron el máximun de progreso al sur del Marne, entre Chateau Thierry y Epernay.

El espacio cubierto de líneas entrecruzadas y limitado al este por una serie de pequeñas líneas negras, encierra los territorios que los aliados han reconquistado desde el 18 de Julio, fecha en que se inició la contra ofensiva franco-norte americana en el Marne, hasta el 20 del corriente.

Las líneas blancas indican los avances que han hecho los aliados en los cuatro últimos días, amenazando a Bapaume en el norte y progresando considerablemente entre el Oise y el Somme, a ambos lados de Noyon.

LORD ROBERT CECIL

Comenta las recientes declaraciones del Ministro de Colonias de Alemania

ENTREVISTA CON UN REPRESENTANTE DE LA AGENCIA REUTER

LONDRES 24. — Un representante de la Agencia Reuter entrevistó hoy a Lord Robert Cecil, quien expresó las siguientes opiniones respecto al discurso del Ministro de Colonias de Alemania:

"Ese discurso marca una gran mejora, desde cierto punto de vista, pues el tono que ha reinado en él difiere de todo lo que se ha dicho hasta ahora por los alemanes. Sí, el tenor de dicho discurso, — pongamos la palabra "SI", con grandes mayúsculas, — es un primer síntoma de que vuelve el buen sentdo.

El Ministro de Colonias de Alemania, Von Solf, hace algunas declaraciones extrañas, cuando nos dice que los pangermánicos no ejercen influencia sobre el Gobierno, y afirma eso pocos días después de su despedida, causada por su divergencia con los pangermanistas.

Las expresiones de Von Solf relativas a Bélgica son mucho más avanzadas de todo lo que se ha dicho con anterioridad respecto a ese país. Sus palabras "No tenemos la intención de retener a Bélgica bajo cualquiera forma", son muy satisfactorias, siempre que su sentido no envuelva una alusión a lo que se ha dicho antes.

El canciller hizo, efectivamente, una declaración de carácter muy general y que fué obligada a modificar más tarde. Si las declaraciones de Von Solf no son una paráfrasis de las observaciones primitivas del canciller, representan verdaderamente bien poca cosa. Por lo demás, no hay ninguna promesa de reparaciones y garantías de seguridad para el porvenir.

No obstante, las declaraciones de Von Solf deben ser encaradas aparte de las del canciller, y me parece que marcan un progreso.

Las declaraciones de Von Solf, respecto al tratado de Brest-Litovoks, son la parte más ingenioso de su discurso. En realidad, dice que el tratado es una medida temporal, destinada a crear estados independientes sobre la base de nacionalidades. Esta aserción carece realmente de fundamento. Es la primera vez que oímos decir que el tratado de Brest Litovsk es una medida temporaria. El tratado ha sido siempre considerado como el primer fruto de la victoria. Por otra parte, nada permite creer que la política de Alemania fué la de crear un estado realmente independiente. Muy al contrario, cuando la diputación compuesta especialmente de alemanes se dirigió de Estonía, cerca del Emperador, para pedir la anexión, se les respondió que su solicitud sería examinada con benevolencia.

Si la política alemana no tienda realmente la de anexar estos Estados, tiende, en cambio, a arrastrarlos completamente de su órbita, bajo su control. Esos Estados fueron constituídos territorialmente en vista de que no tienen población homogénea, y estarán siempre así en una situación de equilibrio inestable. Se han creado Estados débiles que casi no pueden permanecer sin tener el control de Alemania. Esto es muy claro, y constituye una medida de habilidad que hace regocijarse a los hombres de Estado de Alemania.

Reconozco la ingeniosidad de la defensa de Von Solf, sobre el tratado de Brest Litovsk, [illegible] ingeniosidad carece en absoluto de sinceridad".

En seguida Lord Cecil Robert, refiriéndose a las colonias alemanas, dice que Solf se indigna de la versión de que el régimen alemán en ellas es inhumano, y añade:

"No creo que aquel que conozca los hechos admitirá la opinión de Von Solf. El Gobierno británico ha recopilado una serie de informaciones al respecto, y muy en breve será publicado el libro azul sobre la acción del Gobierno alemán en sus colonias.

"Hay ciertas pruebas que constituyen un record de la brutalidad alemana en el tratamiento de los habitantes de sus colonias.

"Yo no puedo admitir la doctrina de Von Solf, que asegura que Alemania deseaba un imperio africano pacífico. Por el contrario, sabemos que la mayor parte de los pensadores alemanes pedían un imperio alemán africano, para dominar militarmente al Africa entera, y proveerse de allí de un gran contingente de hombres para los objetivos militares del Imperio alemán.

Como se ve, esto es una cosa absolutamente distinta de lo afirmado por Von Solf. Además, sabemos que la posesión de los puertos sobre la costa africana sería el mayor peligro para el Imperio británico, constituyendo para Alemania un gran beneficio.

Cuando Von Solf afirma que Balfour o cualquier otro hombre de Estado británico ha propuesto la anexión definitiva de las colonias alemanas, comete un error, porque semejante proposición no ha sido hecha jamás.

Mr. Balfour y otros hombres de Estado han dicho solamente que es imposible que Alemania recupere el control de sus colonias. Mr. Balfour y Lloyd George no han dicho nada más al respecto.

El primer Ministro ha dicho que el porvenir de las colonias alemanas será decidido en las conferencias de paz.

Es claro que el gran problema mundial no puede ser resuelto por Gran Bretaña sola. La resolución de este grave problema debe encontrarse estando de acuerdo Gran Bretaña con todos sus aliados.

El discurso del Ministro de Colonias de Alemania versó también sobre observaciones de sentido general como, por ejemplo, los horrores de la guerra, o sean proposiciones generales sobre las cuales todo el mundo está de acuerdo en Inglaterra.

"Nosotros recordamos todas las declaraciones hechas sobre "las glorias de la guerra", "sobre el efecto educador de la guerra" y todas esas frases diabólicas. Todo el mundo recuerda que cuando comenzó la ofensiva alemana se desencadenó sobre todo el Imperio del Kaiser el viejo grito pidiendo la dominación del Universo y de ésto hay numerosas pruebas en la prensa alemana de la época.

Toda esta charla repentina de deseos de paz en hipótesis, o es que Von Solf ha llegado a ser un convertido en el pacifismo, o es que habla sólo para emitir una opinión que es aislada entre sus conciudadanos.

Soy un gran partidario de la paz, pero estoy profundamente convencido de que la paz no puede ser obtenida sin la victoria de los aliados y sin que Alemania reconozca que ha sido derrotada".

La guerra austro-italiana

EL REY DE ITALIA ALMUERZA CON LOS MIEMBROS DEL COMITE NAVAL NORTEAMERICANO

CUARTEL GENERAL ITALIANO 24. — El Rey almorzó hoy con el Comité Naval Norteamericano. Después del almuerzo conversó largo rato con los visitantes y los invitó a que concurrieran a la ceremonia de la entrega de banderas de combate a algunos regimientos.

Los norteamericanos se manifestaron muy impresionados por la espléndida presencia de las tropas, especialmente del aspecto de un regimiento de jóvenes reclutas que desfiló sin armas.

COMUNICADO ITALIANO

ROMA, 24.—(Oficial).—En el frente de Albania, ayer al alba los enemigos atacaron nuestras líneas avanzadas desde el bajo Semeni hasta las alturas de Mali-Tomorocasel. Los enemigos fueron netamente rechazados en el ala izquierda del bajo Semeni.

Al centro, al sur de Jagodina logró en un principio progresar algo, pero fué rápidamente detenido. A la derecha de la colina 1,150, los adversarios obligaron a uno de nuestros puestos avanzados a replegarse.

Los ataques sucesivos lanzados por los enemigos en el resto de la jornada fueron completamente rechazados en todas partes. Algunas decenas de prisioneros quedaron en nuestro poder.

COMUNICADO ITALIANO

ROMA, 24. — (Oficial).—A lo largo de todo el frente, sólo en algunos sectores se han librado algunos duelos de artillería.

Los trabajadores y las tropas enemigas en marcha, fueron dispersadas en Vartellina y en el valle del Brenta. Las patrullas austriacas que operaban en el valle Giudicaria fueron puestas en fuga por nuestras tropas.

En la noche pasada nuestros aviadores bombardearon con toda eficacia los campos de aviación que tiene establecido el enemigo en el valle Lagarina y en la planicie de Friont.

Cinco aviones enemigos fueron derribados durante los combates aéreos.

En los Balkanes

LA ACTIVIDAD BELICA EN LA MACEDONIA

LONDRES, 24.— Un comunicado francés del frente de la Macedonia anuncia que la actividad de la artillería ha aumentado considerablemente en el frente serbio.

En la Albania se ha notado una mayor actividad de las fuerzas enemigas. En diversos puntos los franceses han rechazado algunas operaciones de reconocimiento efectuadas por los enemigos.

COMUNICADO FRANCES

PARIS, 24.— (Oficial). En la Macedonia ha habido actividad de patrullas y de artillería en la región de Albania. Alguons reconocimientos enemigos fueron rechazados.

Los aviadores franceses arrojaron 1,500 kilos de explosivos sobre Hudevo y Gradako. Los británicos bombardearon la región de Seres.

Dr. C. VALENCIA C.
DENTISTA
Santo Domingo, 1280.— Ayudante rPotésis Escuela Dental.—Puntualidad y eficiencia.

Arturo Renard

Depositario Fábricas de la Habana.
SANTIAGO - VALPARAISO
ANTOFAGASTA

Toda guagua con
Harina Lacteada Nestlé
resplandece de salud.
z-25-h

La flota mercante de los Estados Unidos

Fines a que se destinará después de la guerra

Declaraciones del Presidente del Departamento de Construcciones

WASHINGTON, 24. — El presidente del Departamento de Construcciones Navales de los Estados Unidos, Mr. Hurley, ha hecho la siguiente declaración:

"A fin de desarrollar su gran programa militar, los Estados Unidos están construyendo en la actualidad una gran flota de transportes y barcos para la conducción de alimentos.

"Una vez que termine la guerra, todos estos navíos mercantes serán usados para hacer el comercio en los distintos océanos y para enlazar a los Estados Unidos con todas las naciones, aún con las más distantes. Sin embargo, y a pesar de todas estas afirmaciones, puede esperarse que los propagandistas enemigos pretendar aprovecharse de la flota mercante norteamericana para provocar suspicacias entre los países aliados. Pero las garantías sobre la lealtad de nuestros propósitos pueden encontrarse en la política ajena a todo egoísmo que ha seguido Norte América en esta lucha por la democracia; en los mensajes del Presidente Wilson, en los cuales se establece que hemos entrado en esta guerra guiados por un sentimiento de amor a la humanidad y también en la conducta que se ha seguido en todo momento en nuestro país.

"El Presidente Wilson ha demostrado al mundo que el pueblo de los Estados Unidos no lucha en la presente conflagración únicamente por su libertad, sino que por la libertad de la civilización. Es algo que no se podría comprender que una nación que lucha hombro a hombro al lado de otras grandes democracias, pudiera, después de la guerra, volver todas sus energías, todas sus fuerzas, en contra de ellas con el objeto de iniciar conquistas comerciales de todas clases, que, como se sabe, son generalmente el antecedente de las guerras.

"Si nuestros barcos no llevan la prosperidad a nuestros vecinos, en igual forma que a nosotros mismos, nuestro orgullo por el resultado alcanzado recibirá un rudo golpe. Nuestros barcos serán conducidos después de la guerra de acuerdo con los principios humanos, de derecho y de equidad. Esto forma parte de la política que se ha trazado el Presidente Wilson, y que ha sido explicada suficientemente en sus repetidas declaraciones públicas.

"Es también algo que aparece muy en claro en la historia de los Estados Unidos su manera de proceder, la que siempre ha estado exenta de toda agresión de carácter agoista, ya sea en las luchas territoriales o en su comercio.

"Al construir sus barcos mercantes, los Estados Unidos no han pretendido otra cosa sino ganar la guerra en primer término, y, después de haber conseguido este propósito, el buscar las facilidades necesarias de transporte para la vida de su propio comercio. Para conseguir este fin, el pueblo de los Estados Unidos se prepara para desarrollar el tráfico en sus rutas comerciales, pero sin molestar el comercio o lesionar los derechos de las otras naciones. Y aún más, otra de las más ardientes esperanzas del pueblo norteamericano es la de que la Marina Mercante juegue un papel importante en el acercamiento de las distintas democracias que pueblan el hemisferio americano.

"Por supuesto que antes de que se logre este propósito circularán muchos rumores sobre los motivos egoístas que nos impulsan a la construcción de nuestra flota mercante. Pero todas aquellas naciones enemigas de la autocracia pueden impedir estas malévolas sugestiones y ahogarlas si mantienen firmemente, hasta el final, sus propósitos de democracia y humanitarismo".

La situación en Rusia

SE ARRESTA NUEVAMENTE A UN EX-MINISTRO

Se le hará comparecer ante una corte marcial

LONDRES 24. — Informan de Amsterdam que "Die Westfalischen Reinische Zeitung" publica una información de Petrograd que dice que el ex-Ministro de Guerra, Werchowski, que había sido arrestado y puesto en libertad, fué nuevamente reducido a prisión por orden del Gobierno, y que se le hará comparecer ante una corte marcial.

LA RETIRADA DE LOS TCHECO-ESLAVOS DE USUR

LONDRES 24. — Se asegura que la retirada de los tchecos-eslavos de Usur, no afecta sus comunicaciones, y no se le considera, por consiguiente, como un fracaso serio.

Si se confirma el rumor de que los tchecos-eslavos han capturado Verniudinsky, al este del lago Baikal; este significaría que los túneles del ferrocarril, situados al sur del lago, se encuentran en su poder.

LAS CONFERENCIAS EN EL CUARTEL GENERAL ALEMAN

Se cree que éstas tuvieron por objeto tratar sobre la ofensiva en contra Rusia

LONDRES 24. — Informaciones recibidas desde Zurich dicen que el diario "Neue Zuercher", comentando la cuestión polaca, dice:

"Se presta a dudas, a pesar de las declaraciones de los diarios alemanes, y austriacos, que fué la cuestión polaca el objeto principal de las conferencias que mantuvieron los emperadores de los Imperios Centrales en el Cuartel General alemán.

El diario citado cree que estas declaraciones están destinadas a desviar la atención sobre el fin real de las negociaciones, y manifiesta que su parecer es de que la conferencias tuvieron por objeto tratar sobre la ofensiva en contra Rusia.

Las proposiciones de Rusia a los aliados

SOBRE LOS SUBDITOS RESPECTIVOS

LONDRES, 24.— Una información llegada de Amsterdam, dice:

"El diario "Izvestia", cita un telegrama que ha recibido de Moscou, enviado por el Comisario de Relaciones Exteriores, Tchitcherin, al Ministro de Holanda en Petrograd.

"El telegrama dice:

"He aquí las condiciones que hemos propuesto a los gobiernos de la Entente: Ya que los representantes de la Entente han declarado que saldrían de Rusia en cuerpo, se permitirá a los ciudadanos de la Entente que tengan funciones diplomáticas o consulares partir del país a condición que nuestro representante Litvinoff y todos los rusos que tengan títulos oficiales puedan regresar a Rusia. Se permitirá a los oficiales y a los soldados de la misión militar francesa abandonar Rusia, si Francia permite a los soldados rusos que se encuentran en la retaguardia de Francia regresar por todos los medios posibles. Se libertará a todos los ciudadanos franceses y británicos no criminales, internados en Rusia y los civiles aliados podrán salir de Rusia si los ciudadanos rusos reciben permiso

CAMISERIA
BARCELONA

Puente 593, esq. Sto. Domingo

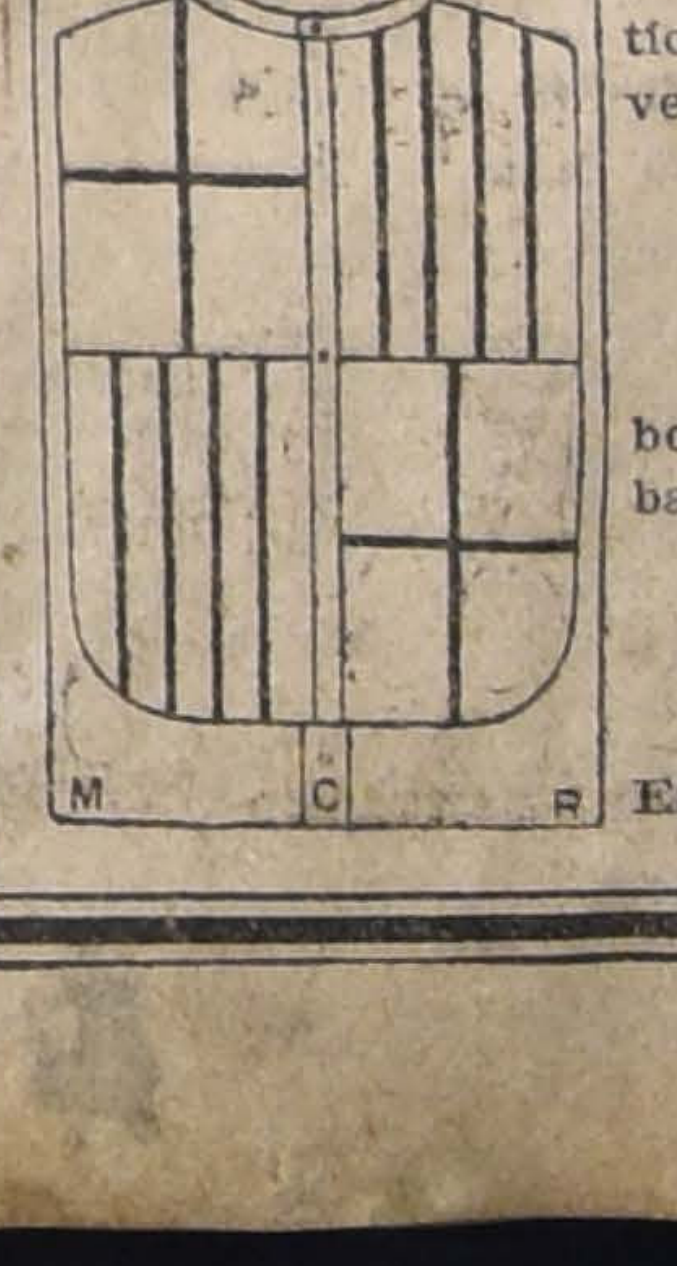

Con objeto de dar cabida a los nuevos surtidos de artículos para verano, recién recibidos, realizamos algunos artículos de camisería a precios muy convenientes.

SECCION SEÑORAS

Tenemos constantemente ropa interior bordada para señoras, a los precios más bajos de plaza.

Importación directa.

PRECIO FIJO

ESTA CASA NO TIENE SUCURSALES
25-h

ROYAL

La máquina de escribir de impresión perfecta.
El nuevo MODELO MAESTRO Número 10.

Acaba de llegar un importante embarque de todos tamaños del modelo 1918. No. 10.
Procure ver este nuevo modelo antes de comprar otra máquina

HAY MAS DE CINCO MIL VENDIDAS EN CHILE

GRACE & Co. (Chile) :: Sociedad Anónima

De venta por todas sus agencias en la República.

para abandonar los países de la Entente, comprendidos los que se encuentran en el ejército británico".

LOS JAPONESES AVANZAN MAS ALLA DE NICOLAIEVSK

LONDRES, 24. — "The Exchange Telegraph Co." ha recibido la siguiente información de Tokio fechada el 20 del presente:

"El Ministerio de Guerra anuncia que los japoneses han avanzado más allá de Nikolaievsk.

LLEGADA DE UN CONTINGENTE CHINO A MUKDEN

PEKIN, 24.—Un contingente chino que se va a unir a los aliados en Vladivostock, llegó a Mukden.

El general japonés Otani

COMANDANTE DE LAS TROPAS ALIADAS EN SIBERIA

VLADIVOSTOCK 24. — En el Consejo General de los comandantes de los contingentes aliados se anunció que el general Kikuso Otani tomaba el mando de las tropas aliadas en la Siberia. Durante la reunión reinó el más perfecto espíritu de cooperación.

Ayer se realizó un desfile de tropas norteamericanas que produjo excelente impresión entre las tropas aliadas. La mayor parte de los habitantes manifestaban una hostilidad pasiva a los aliados, debida al predominio entre ellos de los elementos maximalistas; pero no se espera una demostración francamente hostil.

23,000 EX-OFICIALES RUSOS SON PUESTOS EN LIBERTAD EN RUSIA

AMSTERDAM 24. — "Die Reinische Westfalische Zeitung" ha recibido de Moscou el siguiente despacho:

"23,000 ex-oficiales rusos que se encontraban prisioneros en los cuarteles de Alentieff, han sido puestos en libertad por el Gobierno del Soviet, debido a la presión ejercida por el populacho de Moscou. Se ha abandonado por consiguiente todo propósito de internar a estos oficiales.

MILIUKOFF INTENTA FORMAR UN NUEVO PARTIDO MONARQUICO

AMSTERDAM 24. — "Die Vossische Zeitung" ha recibido de Moscou el siguiente despacho:

"Miliukoff ha presentado la renuncia como miembro del partido demócrata constitucionalista e intenta fundar un nuevo partido que llevaría el nombre de partido monarquista constitucional".

COMANDANTE DE LAS TROPAS TCHECO-ESLAVAS

AMSTERDAM 24. — "Die Reinische Westfalische Zeitung" publica el siguiente despacho de Moscou:

"Scherbacheff, ex-comandante ruso en el frente de Rumania, aceptó el mando de las fuerzas tchecoeslavas".

SUBLEVACION DE CAMPESINOS EN KUGATCHEVO

MOSCOU, 24.— El diario "Isvestia" anuncia que en Kugatchevo se sublevaron los campesinos contra los maximalistas en número de 15,000; los campesinos atacaron a los miembros del ejecutivo y mataron a seis guardias rojos. La revuelta fué finalmente reprimida.

LAS ELECCIONES DEL REY DE FINLANDIA

HELSINGFORS, 24.— Una diputación del Gobierno finlandes fué a Berlin a preparar las elecciones del Rey.

EL EX-EMBAJADOR RUSO EN FINLANDIA SE UNE A LOS ALIADOS

LONDRES, 24.— "Die Wesser Zeitung" anuncia que el ex-embajador de Rusia en Finlandia, general Stachevicz, se ha unido a las fuerzas de la entente en Arcangel.

LAS COMUNICACIONES DE MOSCOU SE ENCUENTRAN CORTADAS

LONDRES, 24.— "Die Dusseldorfer Nachrichten" anuncia que las comunicaciones ferroviarias de Moscou con el resto de Rusia, a excepción de las líneas de Tvortuia, se encuentran cortadas enteramente. La interrupción anunciada tiene una gran influencia en la situación general del país, pues se debe en gran parte a la resistencia pacífica de los ferrocarrileros y a que los elementos contra-revolucionarios han destruído numerosos puentes y vías férreas.

La guerra en el mar

INTENTO DE RECONOCIMIENTO DE LOS ALREDEDORES DE DUNQUERKE POR UNA FLOTILLA ALEMANA

LONDRES, 24. — Botes automóviles alemanas pretendieron efectuar un reconocimiento en las cercanías de Dunquerke ayer en la mañana, pero fueron rechazados por los barcos patrulleros franco-británicos. Se cree que uno de los botes automóviles fué destruído. Los aliados no sufrieron baja alguna.

La resolución de España

SOBRE LOS BARCOS ALEMANES INTERNADOS

En Berlín habría sido mal recibida

AMSTERDAM, 24. — Oficialmente se anuncia de Berlín que Alemania protestará enérgicamente por la intención manifestada por España de reemplazar todos aquellos barcos suyos hundidos o que se le hundan, por barcos alemanes internados.

"The Exchange Telegraph Co." ha recibido noticias de Copenhague según las cuales los propósitos manifestados por la cancillería de Madrid posiblemente pueden traer una tirantez de relaciones con Alemania, a pesar de que ésta se manifiesta dispuesta a hacer concesiones respecto a limitar las operaciones de sus submarinos fuera de la zona peligrosa; pero a este respecto no puede dar garantía alguna Alemania de que tratará a España en una forma excepcional en la campaña submarina. En todo caso se espera que España, que ya ha expresado sus deseos de mantener su neutralidad, permanezca en ese estado.

LAS RELACIONES ENTRE ESPAÑA Y ALEMANIA

Lo que dice "Le Petit Parisien"

PARIS, 24.— "Le Petit Parisien" cree saber que después de la entrega de las notas de los gobiernos de Berlín y de Madrid, ambos países no han llegado a ningún resultado definitivo.

"El canciller imperial Von Hertling, dice el diario, no ha querido dar ninguna garantía que signifique una cortapisa al desarrollo de la guerra submarina sin restricciones, y por otra parte el Gabinete del general Marina, mantiene la teoría del relevo de tonelada por tonelada.

"En el Consejo de Gabinete celebrado ayer en la tarde en San Sebastián, se habrían adoptado algunas decisiones complementarias.

COMBATE NAVAL FRENTE A DUNKERQUE

LONDRES, 24. — Una información oficial llegada de Berlín anuncia que fuerzas navales ligeras alemanas atacaron en la noche del 22 de Agosto a las fuerzas navales inglesas a lo largo de la costa de Dunkerque.

Como resultados de este ataque, dice el comunicado alemán, dos torpederos británicos fueron hundidos y las fuerzas alemanas regresaron indemnes a sus bases.

La guerra germano-americana

PROLONGACION DEL TRATADO DE ARBITRAJE ENTRE ESTADOS UNIDOS Y EL JAPON

WASHINGTON, 24.— El secretario de Estado, Mr. Lansing y el Conde Ishii, firmaron una prolongación por cinco años del tratado de arbitraje entre los Estados Unidos y el Japón.

Informaciones generales

Ataque aéreo a Colonia

AMSTERDAM 24. — "Die Koelnische Zeitung" publica la siguiente información:

"Colonia fué atacada después de la una de la madrugada del Jueves por varios aviones, los que lanzaron cerca de diez bombas. Cinco personas resultaron muertas y dos gravemente heridas, fuera de considerables daños materiales".

ESPAÑA

MADRID 24. — **El Embajador argentino.** — Los diarios han acogido los temores de que el Embajador de la Argentina, señor Avellaneda, no vuelva a Madrid. Declaran que la confirmación de esta noticia producirá un gran sentimiento por las generales simpatías que el señor Avellaneda se ha conquistado en todos los círculos.

SANTANDER 24. — **La cacería real suspendida.** — La cacería real a los Picos de Europa ha sido suspendida, pues el Rey desea quedarse en esta localidad en previsión de que el Gobierno necesite hacerle algunas consultas.

El Príncipe de Asturias y el Infante don Jaime, juntos con sus maestros, partieron a Covadonga, para regresar mañana.

La salud del Ministro Alba. — Los médicos han tomado una fotografía por medio de los Rayos X de la fractura del brazo del Ministro Alba. La salud del Ministro ha entrado en un camino de mejoría; los dolores han disminuído.

Se le han preparado algunas habitaciones en el Sanatorio de Madrazo, en donde continuará su curación. El Ministro ha recibido visitas de muchas personalidades, entre las que figuran el Premier Maura y el general Marina. Los reyes se interesan vivamente por la salud del señor Alba.

SEVILLA 24. — **Mitin de obreros.** — En la Plaza de Toros, 2,500 obreros efectuaron un gran mitin, para arreglar todas las cuestiones relativas a la huelga. Durante la reunión, las discusiones ocasionaron violentos incidentes.

Los miembros del comité de huelga recomendaron a los obreros terminar la paralización del movimiento, lo que fué aceptado por unanimidad. A pesar de este acuerdo, los huelguistas organizaron una manifestación que fué disuelta por la policía.

En los barrios apartados los obreros apedrearon los negocios, causando daños de valor.

La mayoría de los obreros recomenzó hoy el trabajo.

ESTADOS UNIDOS

LA ENMIENDA A LA LEY DE CONSCRIPCION EN LOS ESTADOS UNIDOS

WASHINGTON, 24.—La Cámara de Diputados aprobó el proyecto de nueva ley militar la que hace movilizables a todos los hombres entre 18 y 45 años. Se espera que el Lunes próximo será votada esta ley en el Senado.

El canciller Brum

VISITA AL PRESIDENTE WILSON

WASHINGTON 24. — El secretario de Estado, Mr. Lansing, presentó al Presidente Wilson el canciller uruguayo señor Brum.

Mr. Lansing ofreció en la noche una cena en honor del embajador uruguayo y de los miembros de la Embajada. A esta fiesta asistieron el Ministro del Interior, Mr. Lane; el Ministro de Comercio, Mr. Bedfiel. El sub-secretario de Estado Mr. Long Phillips y los presidentes de las comisiones de Relaciones de la Cámara y del Senado.

El canciller Brum visitó esta mañana Mont Vernon y el fuerte Myer.

ARGENTINA

BUENOS AIRES 24. — **Velada en honor de Gómez Carrillo.** — En el Teatro de la Opera se efectuó anoche la velada en honor del escritor Gómez Carrillo, durante la cual se puso en escena la hermosa tragedia de Maeterlink El Alcalde de Stilmunde", que fué colurosamente aplaudida por el público.

Durante el entreacto, el actor Ducasse leyó un estudio de Gómez Carrillo sobre el autor de la pieza representada.

Contribuyeron al homenaje de Gómez Carrillo, Díaz de Mendoza y otros actores.

El empréstito de 600 millones. — El Ministro de Hacienda ha manifestado que el Ejecutivo no prepara ningún proyecto que autorice un empréstito de 600 millones.

Pro-proyecto de refuerzos a la armada. — El Comité Nacional de Comercio ha elevado una nota al Ministerio de Marina para apoyar el proyecto de refuerzos a la escuadra.

Acusación a "El Diario". — El Ministro de Obras Públicas se ha dirigido a los fiscales para que entablen acción judicial contra "El Diario", que ha formulado denuncias sobre el mal suministro de los vagones para el transporte de leña.

Huelga de estudiantes. — Los alumnos de los últimos años de la Facultad de Derecho se negaron hoy a entrar a clase de filosofía jurídica que dicta un antiguo profesor y acordaron pedirla la renuncia de la cátedra.

El viaje de don Ismael Tocornal a Buenos Aires. — Los diarios de la tarde publican el retrato del senador chileno don Ismael Tocornal, designado por el Gobierno de Chile para que represente al país, como jefe de la Embajada, en la inauguración del Monumento a O'Higgins.

"La Epoca" publica numerosos datos biográficos del señor Tocornal.

BRASIL

RIO JANEIRO, 24.— **Banquete al Ministro de Obras Públicas.**— Todos los diputados han adherido al banquete que se dará en honor del Ministro de Obras Públicas con motivo del éxito que obtuvo en sus gestiones administrativas.

El trust de hielo.— Todos los diarios de esta capital se preocupan del trust de hielo, recientemente organizado, y reclaman que se adopten medidas en contra de él.

Nota. — El telegrama que contenía las notas cambiadas entre el canciller brasileño, señor Nilo Peçanha y el Ministro de Francia, señor Clandel, sobre el reconocimiento de la independencia de Polonia to de la independencia de Polonia, fué transmitido por la Agencia Americana.

URUGUAY

MONTEVIDEO, 24.— **El destierro de los terroristas rusos.**—A pesar del desmentido del jefe político, "El Diario" afirma que se han desterrado a 8 de los 10 rusos que fueron sorprendidos fabricando bombas explosivas.

25,000 fardos de sisal.— El Gobierno ha adquirido por intermedio de su representación en los Estados Unidos 25,000 fardos de sisal.

La exposición de ganadería.— El Domingo próximo se inaugurará la exposición nacional de ganadería.

La huelga.— Ha vuelto a complicarse la situación producida por la huelga debido a la actitud decidida de los obreros de los tranvías y del puerto.

Tropas del ejército están realizando las tareas de carga y descarga en el puerto.

La Federación Marítima lanzó un manifiesto en el que dice que el próximo Domingo 25, aniversario de la independencia nacional, es la fiesta de la burguesía y de los obreros.

Los huelguistas llevan al brazo un crespón negro, como luto en manifestación de pesar por las víctimas de los recientes conflictos.

Se han declarado en huelga los conductores de vehículos, los obreros de los ferrocarriles y de varias fábricas.

El Consejo de la Federación Marítima Argentina pidió a la institución análoga argentina que invite a los obreros a cargar al material destinado a la Compañía Lírica que representará mañana, y hacen presente que es el día patrio con significado burgués.

El Fiscal del Crimen ha presentado una acusación criminal en contra de la Federación Obrera por los manifiestos y pasquines que hacían circular aconsejando la sedición. La policía conoce a los que repartieron dichos manifiestos.— (Agencia Americana).

PERU

La revolución en Ancon

LIMA 24. — La suspensión de las garantías individuales que fué acordada ayer por el Congreso a raiz de los sucesos de Ancón, se adoptó por 108 votos contra 18.

Las tropas revolucionarias de Ancón se internaron rápidamente en el país.

En el resto de la República reina tranquilidad.

Del capitán de Lagartinerie.

La ofensiva aliada en Francia

El comunicado alemán del 21 de Agosto, pretende que los ataques llevados por el ejército del general Mangin, entre el Oise y el Aisne, tenían por objetivo el rompimiento de su frente. Esto es inexacto, la ofensiva del general Mangin es una ofensiva con objetivos limitados en su esencia, aunque siempre susceptible de desarrollo, llegado el momento de que la resistencia enemiga disminuyera.

Uno de los primeros frutos de estos ataques es el haber permitido al ejército de Humbert, el que opera a la izquierda en conexión, tomarse a Lassigny y atacar en dirección general norte para desbordar Noyon.

El plan alemán era dirigirse sobre París por una parte, y hacia el mar por otra.

Nuestra contraofensiva victoriosa en el Marne, había aniquilado las esperanzas alemanas de su intención hacia París; la de la región de Montdidier tenía como objetivo contrarrestar de súbito toda tentativa de ataque hacia el mar y darnos al mismo tiempo la ventaja estratégica de descongestionar el nudo muy importante de vías de comunicaciones que convergen de Amiens, como asimismo las vías férreas hacia St. Just y Montdidier.

Nuestro éxito ha sido completo. Del 8 al 12 de Agosto, hemos hecho más de 25,000 prisioneros y capturado más de 300 cañones; en estos cuatro días los alemanes tuvieron que comprometer más de 30 divisiones.

El gran número de cañones tomados por nuestras tropas se explica por el hecho de que el enemigo deseando atacar en este frente, había concentrado un enorme material de artillería, atrás de sus primeras líneas, en vez de escalonarlo en profundidad como en un sector defensivo habitual.

Afirmamos todos los días nuestra superioridad sobre el enemigo cuya moral está de baja, como asimismo sus efectivos. Seis nuevas divisiones de reserva se han disuelto por insuficiencia en los depósitos de la tercera región.

Tropas austriacas han aparecido en nuestro frente; sin embargo nada parece indicar que los austriacos tienen más de las tropas suficientes en su propio frente.

El Mariscal Hindenburg puede pretender que la situación es de las mejores, el Ministro de las Colonias puede en términos confusos y contradictorios, hablar de una Bélgica agresiva y de miras alemanas ultra-anti-anexionistas; la hora no pertenece más a alegatos intempestivos sino al cañón; pues es ante el tribunal del cañón que nos ha arrastrado Alemania en Agosto de 1914.

CAPITAN DE LAGATINERIE.
Agregado militar a la Legación de Francia.
22 de Agosto.

Informaciones del País

SANTIAGO

CARTAGENA. — **Fundación de un club de tiro al blanco.**—Con gran entusiasmo y general aplauso tuvo lugar el Domingo último la reunión de algunos vecinos de la localidad, con el objeto de acordar la fundación de un club de tiro al blanco.

En medio del más cordial ambiente, fué designado el siguiente directorio: presidente, don Santiago Sinclair; vice-presidente, don Teodoro Raddatz; secretario, don Pedro N. Zamorano; sub-secretario, don Luis Robledo; tesorero, don Julio Lara; sub-tesorero, don Alejandro Hidalgo; capitán, don Francisco Caro; vice-capitán, don Armando Tobar; y directores los señores Ricardo González, Francisco A. Caro, Rafael González, José Mercedes Cuevas, Enrique Campaña y Arturo Herrero.

Instalada en esta forma la mesa directiva, se procedió a aprobar los estatutos y reglamentos que tendrá en vigencia el club.

Se dió cuenta, además, de la cesión que generosamente hace a la sociedad don Emilio Santis, del terreno necesario para la instalación del polígono, cuya propiedad está situada en Playa Grande, en el punto denominado "La Vega".

O'HIGGINS

PEUMO. — **Agua potable.** — El ingeniero don Carlos Guzmán practica los estudios necesarios a fin de llevar a cabo las obras de agua potable de la población.

TALCA

TALCA.— **El Liceo.**—Se ha iniciado un movimiento de opinión en el sentido de conseguir que se dé término a la edificación del Liceo.

LINARES

LINARES. — **El edificio del Liceo.** — En Linares se gestiona la ampliación del edificio del Liceo de Hombres.

Se estima que ello es indispensable, dado el crecido número de alumnos con que cuenta el establecimiento.

SAN JAVIER. — **Ropero y cantina escolar.—Hermosa iniciativa.** —Ultimamente se efectuó en la sala de la Gobernación de San Javier una importante reunión, a la que asistieron distinguidas personas de la localidad, con el objeto de cambiar ideas para crear en aquella ciudad el "Ropero y Cantina Escolar", institución que tendrá como principal propósito proporcionar ropa y alimento a los niños pobres que concurran a las escuelas.

Después de un detenido cambio de opiniones, se eligió el siguiente directorio:

Presidente, don Víctor Parra G.; vice, don Hernán Cerda O.; tesorero, don Alberto Díaz O., secretario, don Juan José Saavedra; directores, señores Nibaldo Salinas, Bernardo Quijano, y doctor Fuentealba como presidente de comisión.

Se designó una comisión compuesta de los señores: doctor Fuentealba, doctor San Martín, Carlos Díaz O., Jorge González C. y Félix Casanueva, para que se pongan al habla con las señoritas de la sociedad a fin de que coadyuven a la organización de la institución.

CONCEPCION

El Cuerpo de Bomberos

Deficiencias en el material. — El Cuerpo de Bomberos de Concepción está formado por 5 compañías.

De todas ellas, la 1.a, la más antigua, fundada en 1883, es asímismo la única que cuenta con buen cuartel propio y con más moderno material a su servicio; una bomba automóvil a bencina y dos gallos también automóviles.

Las 2.a, 3.a y 4.a se encuentran instaladas con suma estrechez en un antiguo edificio de propiedad municipal, y todos sus elementos no pueden ser más vetustos.

La 2.a, que es compañía de hachas y escalas, dispone de un pequeño carro de escaleras, ganchos, y otros útiles anticuados, y de un carro de escalas telescópico, bastante defectuoso en su funcionamiento.

La 3.a, que es compañía de salvavidas y guardias de la propiedad, cuenta apenas con un carro más pequeño y anticuado aún, para escaleras, deslizadores y otros útiles.

La 4.a, que es compañía de agua, dispone de una bomba a vapor que funciona satisfactoriamente; pero sus dos gallos de mano necesitan ser reemplazados.

La 5.a, que también es de agua, fué formada por los operarios de la Maestranza de los Ferrocarriles y cuenta con un gallo de mano y una pequeña máquina a vapor construída por ellos mismos.

Todo este material no dispone de caballos de tiro, porque el Cuerpo no tiene fondos disponibles para mantenerlos.

Todos los carros, que son harto pesados y de movilización muy dificultosa, tienen que ser penosamente arrastrados por los voluntarios y el público, en casos de incendio.

Como se comprenderá, esta es una de las principales causas del retardo de los bomberos para llegar al sitio del siniestro; pues, dada la alarma, hay que esperar que se reuna la gente necesaria para arrastrar el carro y llevarlo, haciendo gran fuerza, a través de distancias a veces enormes.

Así se comprende que en los meses de lluvias y tratándose de incendios ocurridos en barrios tan cenagosos y mal pavimentados, como los de la Pampa, llegar hasta allá con tales vehículos suele ser poco menos que imposible.

Al mismo tiempo, la escasez y pequeñez de las escaleras y los otros materiales de salvamento, dificultan en alto grado el trabajo cuando se trata de edificios altos y extensos del centro de la ciudad.

A esto se agrega la mala calidad del material de agua.

Congreso de empleados de Telégrafos

Se efectuará en Septiembre próximo

En los días 18 y 23 del mes de Septiembre, se verificará en Concepción un Congreso de los empleados de telégrafos.

Se han remitido al comité varios trabajos que se someterán a deliberación en el torneo.

Ya han designado delegados las ciudades de Iquique, Copiapó, La Serena, Illapel, Valparaíso, Santiago, San Fernando, Concepción, Angol, y Valdivia.

Llanquihue y Chiloé serán representadas por los delegados de Valdivia.

Como se trata de la primera reunión de esta clase que se produce, no sólo en Chile, sino en toda la América, los empleados de telégrafos quieren dar todo el realce posible al acontecimiento, y al efecto, han conseguido que se les componga un "Himno al Telegrafista".

Fallecimiento. — Ha dejado de existir el apreciable caballero don Juan José Manzano.

El fallecimiento del señor Manzano ha sido generalmente lamentado.

CORONEL

Línea de navegación entre Chile y España

Buenas expectativas para un intercambio comercial entre ambos países. —El viaje del "Isla de Panoy

En nuestra edición de ayer dimos cuenta de haber fondeado en Coronel el vapor "Isla de Panay", enviado a las costas chilenas y peruanas en primer viaje de ensayo por la Compañía Transatlántica Española.

Si el vapor tiene abundante carga para su trayecto, de ida y vuelta, y se presume que lo mismo sucederá con los siguientes, ha dicho el capitán don Agustín Gibermall, la línea quedará de hecho establecida, viniendo a las costas chilenas un vapor español cada cuatro semanas.

Los resultados empiezan a corresponder con creces a las expectativas que se cifraban.

Este primer vapor llegó sobre cargado de productos españoles, habiendo tenido que traer bultos hasta en los camarotes, y ya ha principiado a recibir encargos de fletes de retorno en forma que parece que se hará estrecho para recibirlos.

Entre otros artículos españoles, el "Isla Panay" trae tejidos, papel de estraza, de obras y de fumar, aceite, conservas, perfumes, calzado, loza, artículos eléctricos y farmacéuticos.

Volverá cargado principalmente con trigo, lana, cueros, cereales, quillay, cera, y crin.

La Compañía Transatlántica Española, es una de las empresas navieras más poderosas del reino.

Tiene 30 vapores de distintos tonelajes en movimiento y ocho en construcción.

Su presidente es el marqués de Comillas, una de las grandes figuras financieras de España.

La Compañía recibe de su Gobierno una fuerte subvención anual que alcanza a 12 millones de pesetas.

—La Compañía extiende sus líneas a todos los extremos del globo, y mantiene especialmente un tráfico intenso con Norte América, Filipinas, Cuba y los puertos sudamericanos del Atlántico.

Hasta 1901, sus vapores llegaban a las costas chilenas, pero suspendieron los viajes en virtud de un acuerdo con la Compañía Inglesa de modo que ahora sólo se trata de reanudar la antigua línea.

Ni uno sólo de sus barcos ha sido hundido por los submarinos y el "Isla de Panay", realizó su viaje sin ser molestado por nadie y con toda felicidad.

La llegada de este barco ha sido recibida con gran satisfacción por la colonia española y por cuantos han conocido el propósito que su viaje significa.

Y con razón, pues la apertura de esta nueva línea será otro vínculo de los residentes españoles con su patria, un factor poderoso para el estrechamiento de las relaciones comerciales chileno-españolas, y un oportuno auxilio en medio de la crisis de fletes marítimos que soportamos.

El "Isla de Panay" partirá hoy a Valparaíso; llegará escalando en Antofagasta, Iquique y Mollendo, y hará probablemente a la vuelta el mismo recorrido en nuestras costas.

Persona ahogada. —Ultimamente los guardianes del Retén Caupolicán, encontraron en la parte de la laguna de Los Negros, que queda en Aníbal Pinto esquina de Manuel Rodríguez, el cadáver de un individuo cuyo nombre se logró averiguar: era Juan Burgos Salgado.

Se le condujo a la Morgue, donde el médico de ciudad le hizo el reconocimiento médico legal, comprobando que la muerte fué debida a asfixia por inmersión.

Curso de hidráulica. — Ha empezado a funcionar con todo éxito el curso de hidráulica agrícola, abierto por el Comité pro-Universidad y Hospital Clínico.

MALLECO

ANGOL. — **Creación del 5.o año de humanidades en el Liceo.** — Numerosos padres de familias suscriben una nota que se enviará al rector de la Universidad, solicitando la creación del 5.o año de humanidades en el Liceo de Hombres.

Apoyan su solicitud en numerosas y fundadas razones.

El rector del establecimiento don Ricardo Muñoz, ha hecho presente al Ministerio de Instrucción la necesidad que hay en crear ese curso.

VALDIVIA

VALDIVIA. — **Funerales.** — En un vapor especial fueron conducidos al Cementerio Alemán, desde Collico, los restos de la señora Elisa R. de Mollenhauer, asistiendo a este acto un gran número de acompañantes, amigos y deudos.

VALDIVIA. — **Cooperativa Agrícola.**—El agrónomo regional de la VII zona, don Ramón Olave, continúa sus gestiones para constituir una sociedad Cooperativa y de Fomento Agrícola.

CAUTIN

EL VOLCAN LLAIMA

Desde hace varios días se encuentra en erupción

Desde hace ya muchos días, este volcán se halla en erupción, presentando por la noche un golpe de vista interesante.

Fuera de los crateres antiguos, se formó en esta erupción, un gran cráter en el centro de la base de su cono, por donde arroja enorme cantidad de lava.

En estos últimos tiempos, y debido a la erupción del Llaima, el río Cautín trae sus aguas azufradas y terrosas; por lo que la mortandad de salmones ha sido en grande escala. Se cree que en las vecindades del volcán han ocurrido desgracias personales.

TEMUCO. — **Ceremonias indígenas.** — Firmada por numerosos representantes de la raza araucana, se ha elevado a la Intendencia, para que la someta a la consideración del Gobierno, una solicitud, pidiendo la supresión o restricción de las ceremonias indígenas llamadas guillatunes, entierros y bailes de machis, que siempre degeneran en grandes borracheras y contribuyen al decaimiento de la raza araucana.

Los firmantes de la solicitud aducen numerosas y fundadas razones en apoyo de su petición.

LLANQUIHUE

PUERTO MONTT. — **Accidente marítimo.** — El Miércoles en la madrugada, el vapor "Minita", de propiedad de don Jorge 2.o Dietzel, se fué a pique en la caleta Anjelmó, frente a las propiedades de don Antonio Hansen.

La causa de este accidente marítimo se debió a que el expresado vapor fondeara muy cerca de la playa, hasta el extremo de vararse. Tenía, además, un cargamento de 373 sacos de papas consignados a don Jaime Pérez.

La circuntsancia del cargamento y de haber su tripulación dejado los portalones abiertos, impidió que el vapor flotara cuando comenzó a crecer la marea, de tal manera que el agua inundó sus bodegas, sumergiéndolo completamente.

Por suerte se alcanzó a colocar una espiga en la proa, amarrada a una lancha, y así se ha sostenido para que no naufrague totalmente. Ayer, apenas se veía en la pleamar la chimenea, el puente y el palo de la nave; todo el casco estaba bajo el agua.

PUERTO MONTT.—**Pan Escolar.**—La Sociedad de Profesores de Puerto Montt ha hecho un llamado al público para que contribuya al sostenimiento de "El Pan Escolar", que se piensa establecer en esa ciudad.

Dado los altos fines que se persiguen, no se duda en el éxito que obtendrán lor organizadores de la nueva institución.

OSORNO. — **Aumento de la criminalidad.** — La criminalidad asume proporciones alarmantes en la ciudad de Osorno. Hace poco tiempo fué asaltada en la calle la señora Schetler y ahora la crónica informa que el conocido extranjero avecindado en ese pueblo, don Juan Terzan y su hijo mayor, fueron asaltados en la madrugada del Sábado último en su propia casa por un individuo llamado Juan Sepúlveda, en uninón de dos más.

Algo que interesa...

Hacemos a Ud. presente que: **LA SASTRERIA SANTA ELENA, San Diego 245,** entrega ternos y sobretodos de medida, con telas de la mejor calidad, con sólo $ 20 mensuales. ¡Aproveche Ud. esta verdadera ocasión!
No olvidarse....
San Diego 245. —— San Diego 245
Atendida por su propio dueño.
E. FAIVOVICH E HIJOS

7-30-11

¿POR QUÉ DEBE UD. PEDIR SUS ARBOLES AL CRIADERO DE ARBOLES DE SANTA INES? (NOS)

Porque es el más antiguo, extenso y mejor organizado del país.
Porque posee colecciones matrices de gran selección y pureza para sus multiplicaciones.
Porque dispone de un servicio de patología vegetal propio que da garantía absoluta de que las plantas entregadas son sanas y robustas.
Porque cuenta con grandes stocks de plantaciones industriales de todo género.
Porque sus precios son económicos, equitativos y convenientes.
Porque es el único que hace ventas de importancia para los países de la América del Sur.
Porque cuenta con un personal directivo que por su larga experiencia y conocimientos es sin duda el mejor preparado.
Porque es el que más vende en el país.
Porque atiende con igual esmero a los grandes como a los pequeños pedidos.

PRUEBE USTED Y SE CONVENCERA

Dirija sus órdenes al Administrador, Nos; o a su Agente General, señor Eladio Vicuña Echáurren: Agustinas 1150.— Casilla 1417, Santiago.

CANAS

Es un hecho irrefutable que la loción "Sin San" no tiene rival para hacer desaparecer las canas y la caspa. Las cualidades sobresalientes de esta loción la ponen de manifiesto las numerosas cartas que se reciben continuamente. He aquí algunas líneas reveladoras hasta la saciedad de los excelentes resultados que se obtienen con el "Sin San":

De Vallenar.—"Recibí carta y encomienda postal llegó conforme, le doy las gracias. Remito giro postal número 502 por $ 31.50, para que tengan a bien remitirme otros tres frascos de loción "Sin San", pues en vista del resultado que he obtenido con su excelente tónico para el pelo, deseo regalar dos frascos y reservarme uno para mí."

De Victoria.—"Con esta fecha remito a Ud. giro número 747 para que me envíe a vuelta de correo otro frasco de loción "Sin San", pues estoy muy satisfecho por su efecto rápido y sorprendente. Créame que mi pelo hacía tiempo que había perdido el brillo y se había puesto canoso a causa de haber estado algo enfermo, y a la primera aplicación de su excelente loción, ví que empezó a tomar un color natural, lo que no había podido conseguir antes."

De Antofagasta.— Abril 19 de 1918.—"Recibí su carta fecha 4 del presente y la encomienda número 31,991, que llegó muy bien. Tengo el agrado de decirles que yo he hecho una gran réclame por la loción "Sin San". La conocí en Puerto Montt por intermedio de un viajero, a quien le pedí un frasco y como quedé muy contenta de sus efectos, la he recomendado mucho en dicho puerto, así como también en Limache y Valparaíso, donde estuve de paseo. Espero colocar los últimos diez frascos que le pedí y hacerle otro pedido."

(Siguiendo la práctica de nuestra casa no damos el nombre de las personas que nos mandan certificados, pues no sería correcto).

Las canas no deben teñirse porque perjudican y tampoco deben dejarse porque avejentan.

La loción anti-canosa "Sin San" devuelve al cabello en pocos días el color que anteriormente se tenía, es una verdadera maravilla, tanto por la eficacia higiénica y tónica, como por el color igual al natural que da al cabello desde el negro obscuro hasta el rubio dorado. Al mismo tiempo que devuelve su color primitivo limpia la caspa y vigoriza la raíz, cesando la caída y estimulando su crecimiento. Las canas no volverán a reaparecer usándola una vez cada ocho días. Frasco 10 pesos. Interior, $ 11.50.

Pedidos y giros únicamente a

CASA FRAPMON

PASAJE MATTE 39. — CASILLA 1609.—SANTIAGO

Lotería Nacional Argentina

SORTEO DE $ 150,000 ARGENTINOS

SEPTIEMBRE 10

El billete entero vale: $ 35 argentinos, $ 60 chilenos o 78 francos.
Un décimo: $ 5 argentinos, $ 9 chilenos u 11 francos.

SORTEO DE $ 100,000 ARGENTINOS

SEPTIEMBRE 17

El billete entero vale: $ 24 argentinos, $ 40 chilenos ó 53 francos.
Un quinto: $ 6 argentinos, $ 10 chilenos ó 14 francos.

Haga sus pedidos de billetes de la Lotería Nacional Argentina a la Casa Chilena LEONIDAS ROJAS, con la seguridad de que sus órdenes serán atendidas a vuelta de Correo.

De todas las jugadas esta Casa despacha desde un décimo o un quinto.

A cada comprador se le envía la lista oficial con el detalle de los 5,400 premios que se reparten en cada sorteo.

Ordenes por carta certificada y giros a

LEONIDAS ROJAS

CORRIENTES 485. — CASILLA 1047. — BUENOS AIRES

10-7

Una jira de estudios por la región salitrera

REGRESO DEL SEÑOR DON ALEJANDRO BERTRAND

IMPRESIONES RECOGIDAS EN LA VISITA PRACTICADA A LAS DIVERSAS OFICINAS DE PISAGUA, TARAPACA, TOCOPILLA, ANTOFAGASTA Y TALTAL

RELACION SUMARIA DE ESTA JIRA

jira de estudio por la región salitrera, visitando 32 oficinas de elaboración en los departamentos de Pisagua, Tarapacá, Tocopilla, Antofagasta y Taltal, acaba de regresar a Santiago el señor don Alejandro Bertrand. Este distinguido funcionario ha hecho al Ministro de Hacienda una relación sumaria de esta jira, con anotación de aquellas observaciones que le han merecido principalmente su atención, y es su propósito, además, agregar un estudio especial, para el cual tiene reunidas numerosas informaciones acerca del estado actual de la tecnología del salitre y examen de los numerosos problemas a ella concernientes, que han sido hasta hoy insuficientemente estudiados, especialmente desde el punto de vista industrial y cuya solución es indispensable para la explotación a grande escala de materia prima de baja ley, como es la que domina en nuestras pampas del norte.

Los estudios del señor Bertrand y los salitreros

Al partir en viaje de regreso a Santiago, los industriales pusieron en manos del señor Bertrand la siguiente comunicación:

"Iquique, 8 de Agosto de 1918.—Señor don Alejandro Bertrand.—Santiago.—Mi estimado señor Bertrand:

Antes que abandone Ud. definitivamente la región salitrera, desearíamos hacer llegar hasta usted nuestros agradecimientos por el interés tan sincero y tan práctico que usted demostró por el porvenir de la industria, y nuestros votos porque se convierta en realidad su brillante programa de trabajo.

No nos parece aventurado decir que en los largos años que llevamos dedicados a la industria del salitre, es la primera vez que vemos venir, a estudiar oficialmente los problemas anexos a ella, a una persona que la conoce a fondo y que a una preparación e ilustración sin igual en lo que a ella se refiere, une la visión clara de su porvenir, sus necesidades y de los peligros que la amenazan.

Las reuniones que tuvimos el honor de tener con usted y las conversaciones que después mantuvimos, nos han dejado la íntima convicción de que usted está sincera y profundamente penetrado de los peligros que se divisan para el porvenir cercano de la industria. Al mismo tiempo que los peligros ve usted también con claridad de estadista y de hombre de estudio, los remedios que es necesario tener preparados para la hora de la crisis, ya que, si ésta se deja venir sin que nos encontremos listos, azotaría cruelmente a las finanzas de la Nación, al interés de los industriales, a la numerosa población obrera de la pampa y al comercio en general que vive a la sombra de ésta, la primera y la más importante de las industrias del país.

Es por esto, que nos atrevemos a expresarle aquí nuestra convicción de que S. E., el Presidente de la República y su ilustrado Gobierno no pudieron haber encontrado una persona más preparada y más apta para venir a estudiar en el terreno mismo las condiciones de la industria, que usted, señor Bertrand.

Quiera hacerse intérprete ante S. E. el Presidente de la República y su Gobierno de nuestros respetuosos y sinceros agradecimientos por el interés que han manifestado por el porvenir del salitre, enviando a una personalidad como usted a estudiar en el terreno mismo la situación en que se encuentra.

Agradeciéndole muy deveras su visita y las interesantes informaciones que nos trajo y haciendo votos por la realización de su programa y por su ventura personal, nos es grato ofrecernos, de usted muy atentos y servidores y amigos.—(Firman).—J. T. Humberstone (Cía. Agua Santa).—R. W. Jones (Buchanan, Jones y Cía.)—J. Dastres (Astoreca y Quiroga).—W. O. Simon (Lockett Bros and Co.)—A. W. F. Duncan (Gibbs and Co.)—C. A. Hunt (Nitrate Agencies Ltd.)—T. G. Patrickson (Sec. Com. Harrington, Morrinson and Co.)—J. Oneto (Bruna, Sampaio y Cía.)—D. Richardson (Cía. Junín.)—J. de la Fuente (Cía. Amelia)."

Viaje de estudio a la región salitrera.—Relación sumaria del señor Bertrand

Iniciamos hoy la publicación de la relación sumaria sobre su jira hecha por el señor Bertrand al Ministro de Hacienda:

"En cumplimiento de lo dispuesto en el decreto dictado por el Ministerio de Hacienda, número 1716, fecha 6 del mes pasado, me dirigí a Valparaíso el día 9 del mismo mes, acompañado de don Mariano Puga, quien ha actuado como secretario mío en el desempeño de esta comisión.

Permanecí en Valparaíso dos días, dedicados especialmente a conferenciar con los miembros y personal de la Asociación, y jefes de firmas salitreras, y a acordar con los profesionales del salitre allí residentes, entre ellos don Alberto Allbaud, don Ludovico Perroni, don Moisés Astoreca, don David Blair, etc., un programa de visita a las oficinas salitreras, basando la selección de estas en particularidades bien sea de los terrenos, de los procedimientos de elaboración o de modificaciones en estudio y experimentación de carácter especial, y tomando también en cuenta los conocimientos y experiencia de los profesionales de la pampa con los cuales convenía entrar en relación para el mejor éxito de mi comisión.

La Casa de Gibbs tuvo a bien ofrecerme me acompañara durante toda la jira el químico inglés, Mr. H. B. Hobsbawn, de la Escuela Técnica de Manchester, que se ha especializado desde nueve años en la experimentación de la aplicación a la elaboración del salitre, de la maquinaria más moderna usada en industrias similares. La Compañía de Salitres de Antofagasta comisionó uno de sus directores, don Manuel Ossa, antiguo industrial salitrero, para que me acompañara en la visita de las oficinas de esa provincia. Puedo anticipar aquí que ambos especialistas han constituido para mí un poderoso auxilio en la formación de opiniones sobre los puntos de mayor interés.

(Continuará).

A TODOS

Conviene consultar nuestros precios, pues somos los que vendemos mejores mercaderías y a precios más bajos de Santiago.

$ 0.55 El 1|2 kilo café molido extra
0.45 El kilo de Azúcar para dulce
0.40 La lata de Sardinas con llave, grande
0.20 El kilo de Huesillos de Elqui
0.60 La lata duraznos blancos surtidos
0.45 La lata de dulce de duraznos
0.30 El kilo de freejoles bayos rancagüinos grandes limpios.
0.80 El 1|2 kilo queso imitación inglés
0.50 La caja Jabón Sunlight lejítimo
0.15 El kilo piñones nuevos
0.40 Tres kilos piñones
1.00 El tarro leche importada
0.25 El kilo arvejitas Petit-Pon
4.50 La lata del sin rival aceite Español Cometa
1.80 Lata Espárragos Rubios enteros
0.50 Lata Sardinas Españolas en puro aceite de oliva
0.90 Lata duraznos en almíbar
0.80 Tres latas de salsa tomates

M. AGUILO Hnos.

Puente 571-579

EDIFICIO DEL CUERPO DE BOMBEROS

Código Sanitario

La modificación del artículo 65.—Objeciones que se formulan a la reforma

Se ha presentado al Congreso un proyecto de ley tendiente a reformar el artículo 65 del Código Sanitario.

Sobre el particular el Químico Farmacéutico, señor don Guillermo Latorre nos ha hecho las observaciones que damos en seguida:

El artículo 65 del Código Sanitario, — dice, persigue un doble objeto; primero mejorar el servicio de droguerías, bastante deficiente, y en seguida, levantar el nivel de la profesión farmacéutica.

Ante todo, vamos a demostrar el estado actual de las droguerías en Chile.

La droguería, grande o pequeña, se ha considerado en nuestro país como simple comercio, y por consiguiente, no ha estado sujeta a las trabas y al control que se han establecido para las boticas. Desde luego, no se les ha exigido la presencia de un regente profesional que sea garantía de seriedad y de competencia. No se les ha impuesto la obligación de los turnos de noche, ni están sometidas a las disposiciones del Reglamento de Boticas.

A la sombra de este estado de cosas se han transformado muchas en boticas clandestinas — sobre todo, los pequeños establecimientos — en que se cometen continuos abusos, como venta de medicamentos adulterados, omisiones y substituciones de un medicamento caro por otro barato, etc. A este respecto, recuerdo que el Laboratorio Chile fué víctima no hace mucho de estos comerciantes inexcrupulosos que le habían vendido una substancia inerte, en vez de tiocol, valioso remedio para la tuberculosis.

A remediar estos males tiende la disposición que hoy se quiere reformar.

Analicemos las razones en que se fundan los honorables diputados firmantes de la modificación.

La primera es la situación privilegiada que, a juicio de ellos se crea al farmacéutico. Ya este punto ha sido refutado en varios artículos aparecidos en los últimos días.

Los señores congresales se asombrarían si supieran la situación que tiene este profesional en Alemania, Francia y otros países europeos, que fijan hasta el número de boticas según los habitantes de cada ciudad.

En cuanto a que haya muchas droguerías y pocos farmacéuticos, se ha establecido también que esta diferencia no es tan grande. Además, el artículo en cuestión, resuelve este asunto de la limitación del número de droguerías y boticas, mejora el servicio y hace que se cumpla alguna vez el artículo del Código Penal que prohibe el ejercicio de las profesiones relacionadas con la salud a las personas no tituladas.

Ferrocarril de Iquique a Pintados

Apertura de las propuestas

En la tarde de ayer se abrieron las propuestas públicas solicitadas para construir el ferrocarril de Iquique a Pintados.

Se presentaron las siguientes proposiciones:

La de don León Levy, por la suma de $ 5.480,000;

La de don Isaías Muñoz, por $ 5.380,000;

La de don Roberto Torretti, por $ 5.350,000.

La de don José Reginato, por $ 5.350,000.

El presupuesto oficial asciende a $ 4.781,695.83.

EN SAN BERNARDO

Hoy, a las 3 P. M., se efectuará el primer acto literario-musical que ha organizado el Círculo de Señoras de San Bernardo, con el siguiente programa:

1.o Fantasía, por la banda de la Escuela de Sub-Oficiales.

2.o Conferencia de la señora Elvira de la Barra de Plaza, sobre educación de la mujer.

3.o Lucía (Delirio), canto por la señora Sara Riesco de Caymer.

4.o Declamación, por la señorita Elvira Plaza de la Barra.

5.o Sarasate, zapateado, piano a cuatro manos, por las señoritas Emma Undurraga Gandarillas y Domitila Santa Cruz Martínez.

6.o Poesías declamadas por su autor, don Manuel Magallanes Moure.

7.o Garabatos musicales para piano y violín, por la señorita Carmen Vielandt Arlegui y Tito Tufaine.

8.o El Retrato, melo-drama en un acto, por las señoritas Esther y Luisa Jiménez, Julia Avendaño B. y el señor César Jiménez G.

Academia chilena

Hoy se efectuará la incorporación del señor Díaz Garcés

Esta tarde a las 4, como lo hemos anunciado, será recibido en el seno de la Academia Chilena, correspondiente de la Real Academia Española, el nuevo académico don Joaquín Díaz Garcés.

Como se sabe, el discurso contestación señor Díaz Garcés será pronunciado por el señor don Luis Vicuña Cifuentes.

Se nos encarga rogar a las personas que habrán de concurrir, se sirvan llevar la invitación correspondiente, pues ésta se solicitará en la puerta de entrada.

ADICTO COMERCIAL EN FRANCIA

El Ministerio de Relaciones Exteriores ha nombrado adicto comercial a la Legación de Chile en Francia al señor Ricardo Ariztía Pinto.

El señor Ariztía dejará de ser adicto civil a la Legación de Chile en Rusia.

EL INTENDENTE DE ACONCAGUA

Se encuentra enfermo de cierta gravedad el Intendente de Aconcagua, señor L. Barriga.

RECARGO ADUANERO

El Ministerio de Hacienda ha fijado el recargo aduanero para la semana que se inicia en 42.74 o|o.

El 39 o|o en letras sobre Londres de los derechos de exportación se cobrarán a razón de 23 peniques 412 milésimos de penique por cada peso oro de 18 peniques.

La Casa de América en París

Reunión del Consejo de Organización

Como lo hemos anunciado, el Viernes próximo, a las 6 de la tarde, se efectuará la primera reunión destinada a dar forma a la idea expuesta por el cónsul del Uruguay en Francia, señor R. López Lomba, sobre la fundación de la Casa de América en París.

Esta reunión promete resultar un franco éxito y en ella deberán tomarse importantes acuerdos. Entre éstos, además de los que enumeramos ayer, algunos referentes a la realización de una gran velada en la que se expondrán interesantes cuadros plásticos representando hechos históricos de la colonia, la independencia, etc.

La dirección de este movimiento cuenta con que a esta reunión asistan las personas designadas para formar el Consejo de Organización de la Casa de América, y que son las siguientes:

Señoras y señoritas: Ana Echazarreta de Sanfuentes, señora esposa del presidente de la Cámara Diputados, de los Ministros de Estado, Ministros de la Corte Suprema y de los representantes de las naciones americanas; Delia Matte de Izquierdo, Luisa Lynch de Gormaz, Inés Echeverría de Larraín, Amalia Errázuriz de Subercaseaux, Rosalía Bianchi de Yáñez, Elena Noguera de Vega, M. L. Mac-Clure de Edwards, Mercedes Ibáñez de Rodríguez Mendoza, Concepción Valdes de Marchant, Emiliana Subercaseaux de Concha, Elena Ross de Tocornal, Adela Edwards de Salas, M. Teresa Gandarillas de Tocornal, Marta Gandarillas de Tocornal, señora García de Quezada, señora de Enrique Zañartu, Julia Saavedra de Bernales, María Errázuriz de Riesco, Sara del Campo de Montt, Elisa Balmaceda de Bello, Inés Guzmán de Tocornal, Elisa M. de Rusiñol, Teresa Cazotte de Concha, Mercedes Valdés de Barros Luco, señora Besa de Díaz Garcés, Delia Izquierdo de Reyes, señorita Josefina Martínez de Ferrari, señora Rivas de Subercaseaux, señora Amunátegui de Solar, señora Roberts de Correa, señora de Pérez de Arce, señora Serrano de Gana Edwards, señora Carrera de Prado, M. Luisa Edwards de Lyon, Lucía Concha de Prieto, Isabel Opazo de Casanueva, Carmela Valdivieso de Gandarillas, Rosario Matte de Edwards, Mercedes Matte de Mackenna, señora Mackenna de Edwards, Blanca Vergara de Errázuriz, Blanca Vergara de Errázuriz, Amelia Sánchez de Barrios, Amelia y Laura Tupper P., Lavín de Huneeus, Eduvigis González de Rivas, Pereira de Errázuriz, Zegers de Echenique, Gabriela Echenique de Errázuriz, Margarita Errázuriz de del Campo, del Campo de Larraín Bravo, Nehaus de Sotomayor, Pereira de Correa, Irarrázaval de Pereira, Lyon de Pereira, Alcalde de de Castro, Altamirano de Alessandri, Puelma de Orrego, Soto de Orrego, Carcés de Bermúdez, Correa de Bulnes.

Caballeros y jóvenes: Enrique Toro Barriga, José Bernales, Claudio Matte, Domingo Tocornal, Juan E. Tocornal, Ismael Tocornal, Manuel Tomás Tocornal, Aníbal Barrios, Ismael Valdés Valdés, José Forteza, Alberto Cruz Montt, Manuel Tomás Boonen, Marcos Donoso Donoso, doctor Charlín, Alejandro del Río, Abraham del Río, Juan Estéban Montero R., Eduardo Opazo L., Augusto Orrego Luco, Antonio Orrego Barros, Guillermo Guerra, Roberto Guzmán, E. Rodríguez Mendoza, M. Barros, Víctor Domingo Silva, Alberto González Errázuriz, Manuel Rivas Vicuña, Pedro Rivas Vicuña, Carlos Fernández Peña, Martín Rücker, Pedro Prado, Alfonso Barros Errázuriz, José M. Eyzaguirre, Rogelio Ugarte, Gastón Laville, Augusto Millán Iriarte, Pablo Urzúa, Javier Figueroa, J. Parada Benavente, Luis Barros Borgoño, G. Bañados, general Pinto Concha, Jorge Gustavo Silva, Huberto Silva Grez, Francisco de Borja Valdés, Clovis Montero, César Cordovez, Ventura Blanco Viel, Pedro Subercaseaux, Alvaro Casanova, Guillermo Guerra, Juan Salas Errázuriz, Enrique Quiroga, Arturo Meza O., Carlos Dávila, Víctor Gianelli, Tito V. Lisoni, Senén Alvarez de la Rivera, Ladislao Errázuriz, Jorge Errázuriz, Gabriel Echenique, Tomás Ramírez, Santiago Labarca, Rafael Sotomayor Nehaus, Santiago Aldunate Morel, Luis Echenique Zegers, Francisco Borja Echeverría, Domingo Matte Larraín, Luis Matte Larraín, Arturo Matte Larraín, Arturo y Fernando Alessandri Rodríguez, Manuel y Julio Garrido Matte, Fernando Figueroa Vial, Livio Rojas, Matte Enrique, Evaristo Molina, Carlos Marcoleta, Armando Carrasco S., Antonio Mondaca, Humberto Alvarez S., Manuel Cordero, Carlos Gutiérrez, Eduardo Moore, Humberto Yáñez, Rafael Silva, Martín Cerda, Isauro Torres, Félix Dazu, Enrique Salinas.

INAUGURACION DE LA AVENIDA SANTA MARIA

Continúan con actividad los trabajos de apertura y arreglo de esta avenida. La Alcaldía ha acordado que la inauguración de ella constituya una de los números de las fiestas patrias, por lo que se ha fijado el 14 del próximo Septiembre para esta fiesta.

La avenida Santa María será la vía de acceso al cerro San Cristobal.

LEGACION EN ITALIA

El Ministro de Relaciones ha telegrafiado al Encargado de Negocios de Chile en Méjico, Centro América y Panamá, señor Antonio Agacio, ofreciéndole la secretaría de la Legación de Chile en Italia.

El señor Agacio, ocupa el primer puesto en el escalafón.

Por otra parte, sabemos que está firmado por el señor Ministro de Relaciones Exteriores el decreto que nombra a don Adolfo Calderón Cousiño, secretario de la Legación de Chile en Roma.

El señor Calderón ingresó al Ministerio de Relaciones Exteriores el año 1907. En 1910, durante el Centenario, fué jefe accidental de la Sección Diplomática. En 1912 fué designado Cónsul General de Chile en Bolivia y posteriormente fué Contador del Ministerio.

En 1914 estaba a cargo del Consulado de Chile en Trieste, cargo que tuvo que abandonar a consecuencia de la guerra.

A ESTADOS UNIDOS

El Ministerio de Instrucción Pública ha comisionado a la profesora de la Escuela Normal de Niñas N.o 3 de esta capital, doña Esperanza Soto, para que se traslade a Estados Unidos a estudiar el funcionamiento del curso de metodología en la Universidad de Nueva Orleans.

RELATOR SUPLENTE

El Ministerio de Justicia ha nombrado relator suplente de la Corte de Apelaciones de Santiago al señor Malcom Mac-Iver.

Puerto de Antofagasta

Conferencia con el Presidente de la República

En la tarde de ayer celebraron una conferencia con el Presidente de la República, el Ministro de Hacienda y el señor Luis Lagarrigue.

En esta conferencia se trató acerca de la ejecución de las obras portuarias de Antofagasta.

OBRAS DE REGADIO

La Dirección de Obras Públicas ha recibido una comunicación del Ministerio de Hacienda en la que le pide que forme un estado de los gastos efectuados hasta la fecha en la ejecución de obras de regadío, con indicación del producido de los bonos emitidos que haya correspondido a cada una de ellas y que en lo sucesivo se lleven cuentas especiales sobre el particular.

Hasta la fecha hay comprometidos en obras de regadío más de 20 millones de pesos.

A BENEFICIO DE ESCUELAS NOCTURNAS

Con un entusiasmo inusitado los socios del Centro Liceo de Aplicación preparan la gran velada que se celebrará el Jueves 29, a las 21, en el Teatro Politeama.

Están solicitándose las entradas y es seguro que el Jueves próximo, el Teatro Politeama se hará estrecho para recibir a los estudiantes y sus familias, que van a acudir con su óbolo a la obra de adelanto y de progreso que la muchachada del Centro Liceo de Aplicación realiza hace ya cuatro años.

La velada será de lo más simpática y amena; tomarán, desde capitán a paje, sus respectivos papeles los socios artistas del Centro. Los alumnos de las Escuelas Nocturnas entonarán el himno que, con música del malogrado y querido maestro Parraguez, y con letra de un conocido poeta del Centro, ha sido adaptado para las Escuelas Nocturnas, ya que la música es del himno del Liceo de Aplicación.

Se pondrá en escena la preciosa comedia nacional de don Luis Rodríguez Velasco, Por amor y por dinero.

El entusiasmo que reina entre los estudiantes por asistir a esta velada, es esperanza del éxito más halagador.

La leña como combustible

Su empleo en los Ferrocarriles

Desde el año 1912, se viene estudiando el empleo de la leña como combustible en las locomotoras de los Ferrocarriles del Estado, sin llegarse a apreciar su verdadero valor, por lo que el Ministerio del ramo se ha dirigido a la Dirección de los Ferrocarriles para expresarle que en varias ocasiones ha quedado de manifiesto la utilidad de emplear la leña como combustible para el arrastre de los trenes de la Empresa, ya sea porque el carbón ha escaseado, produciéndose dificultades en su abastecimiento, ya porque se ha considerado ajustado a un buen principio económico la utilización de un elemento que abunda en ciertas regiones del país, donde su empleo en las locomotoras, tendrá que ser necesariamente más ventajoso que otro combustible cualquiera.

Hoy día, las restricciones que las necesidades de la guerra han impuesto a la importación del carbón extranjero necesario para suplir la escasa producción de nuestras minas nacionales, ponen de manifiesto nuevamente la necesidad de recurrir al uso de la leña, a lo menos en la región del sur del país, y para los trenes de carga, en que no se necesitan grandes velocidades.

El Ministro pide a la Dirección de los Ferrocarriles se sirva hacer practicar un serio estudio sobre este punto, basado en los resultados que se hayan obtenido en los ensayos anteriores y teniendo en vista en cuanto sea posible el empleo a firme de ambos combustibles nacionales, dando cuenta al Ministerio del resultado a que se haya llegado.

EL TIEMPO

Ayer por la tarde, como a las 2, empezó a llover en esta capital.

La lluvia continuó con pequeñas intermitencias y seguía pasado la media noche.

Según informaciones, ha alcanzado a varias provincias y con bastante intensidad en Los Andes.

CHOROS Y CHOLGAS

El Ministerio de Industria expidió un decreto por el cual se amplía hasta el 30 de Septiembre, el plazo para la extracción y venta de choros y cholgas, fijado en el artículo primero del Reglamento de Pesca, aprobado por decreto de 29 de Marzo de 1916.

La industria chilena y la extranjera en competencia

¿CUAL TRIUNFARA?

ANALIZANDO UN CASO QUE RESULTA TIPICO

—¿Se sigue importando hoy día calzado extranjero?

—Ya lo creo

—¿En qué proporción?

—Vean ustedes .. El año pasado, en una venta alrededor de un millón 600,000 pesos...

—¡Un millón seiscientos mil pesos!

—Sí... Esa ha sido la venta de calzado en nuestras cuatro casas...

—Es una suma....

—Y como les decía, en una venta de $ 1.600,000, la tercera parte más o menos, corresponde al calzado extranjero...

—Lo que prueba que el público refinado...

—Todavía, sin duda, prefiere la marca extranjera.

—¿Para ello con algún fundamento serio?

El jefe de la firma "Artigas y Cía.", don Gratacós Bosch, antes de contestarnos se detuvo un instante

El por qué de la superioridad

—Vean ustedes... Esto de la preferencia por las marcas extranjeras, en cierta parte del público selecto, no deja de basarse en fundamento serio...

—¿.....?

—El calzado fino extranjero, llega ahormado, en una forma especial...

—Lo mismo que el del país...

—De ningún modo ..

—Aquí se cuenta con los mismos utensilios de fabricación: los materiales, por otra parte, son los mismos....

—Hasta cierto punto...

—¿Cómo hasta cierto punto?

—Me explicaré... Es cierto que aquí en Chile tienen las fábricas materiales y maquinaria de primer orden.

—¡Quién lo duda!

—Cierto es que los operarios chilenos en materia de competencia nada tienen que envidiar a los de otros países...

—Y entonces como se explica ..

—¿Qué cómo se explica la superioridad de cierto calzado extranjero?... De un modo muy sencillo...

—Nosotros no divisamos esa razón...

—Pues, examínenla ustedes... Allá en Europa y en Norte América las fábricas de calzado trabajan con grandes, con enormes capitales...

—¿......?

—En consecuencia las instalaciones siempre son colosales...

—¿.....?

—El calzado para conservar su buena forma durante algún tiempo, exige inmediatamente después de ser fabricado, permanecer en hormas especiales dos a tres meses...

—¿Y aquí las fábricas?

—Algunas, por no contar con los necesarios capitales, otras por que desean fabrican ligero, el caso es...

—¿Que no producen muy fino?

—Exacto.

¿Venta de artículos de calidad inferior?

—Todo lo que nos ha expuesto usted señor Gratacós, nos demuestra un hecho.

—¿Cuál?

—Que las dos terceras partes del calzado que la firma Artigas y Cía., expende en sus almacenes es de calidad evidentemente inferior?

El jefe de la firma, al oir nuestra aseveración, no protesta, salta de su asiento...

—¿Pero, es, que no me han entendido ustedes?

—Al contrario, creemos haber oído perfectamente.

—¿O yo me he explicado mal?

—Se ha explicado usted, señor, con toda claridad...

—¿Pero ustedes conocen el giro especial de nuestra firma?

—En realidad, no lo conocemos.

Un giro muy especial

—Han de saber ustedes, que el giro de nuestros negocios se basa en ofrecer al público, únicamente calzado de primera calidad.

—¿.....?

—Si nosotros no lo encontramos en plaza, lo hacemos fabricar especialmente en vista de los modelos que previamente estudiamos y elegimos ..

—¿Así?

—Al principio y al fin de cada temporada, preparamos toda una serie de modelos, que vienen a representar la última palabra, en materia de buen gusto y elegancia, como dicen los franceses: "le dernier cri de la moda"...

—Introducen ustedes una innovación...

—Sin duda, muy útil para todos... El público que llega a nuestras casas, sabe ya, de antemano, que aquí vendemos artículos de primera calidad; no aceptamos ni expendemos por ningún precio calzado de materiales ordinarios y de construcción, como diríamos, un tanto a la ligera...

Colosal desarrollo.

—¿La firma Artigas y Cía. comenzaría con grandes capitales?

—Todo lo contrario... Nuestros principios fueron bien modestos por cierto...

—¿Iniciaron ustedes el negocio?

—En la casa Ahumada 239; allí hace doce años a la fecha tuvo su punto de partida la labor basada en un lema que nunca hemos dejado de cumplir: atención del público y venta antes que todo de artículos de primera calidad.

—¿El éxito ha correspondido?

—No tienen ustedes nada más que echar un vistazo muy a la ligera por nuestras casas y sucursales.

—¿Cuentan ustedes?

—Con cuatro casas: Ahumada 13, 239 y 235 y Estado 246

—¿Esta última casa?

—Cuenta con la instalación más lujosa de todo Sur América.

—¿De todo Sur América?

—Sí, señores, la estantería sola, hecha de roble americano, costó más de $ 58.000: los salones de prueba para las señoras, no se encontrarán en otras partes, por más que se visite...

—¿Allí tendrán ustedes el surtido más selecto?

—Surtido selecto tenemos en todas nuestras casas; pero en Estado 246, vendemos de preferencia el calzado extranjero; inmenso surtido de las marcas americanas "Johnston Murphy", "Wichert", acreditadas como de primera clase, ya, en el mundo entero.

—¿Nos permitirá, el señor Gerente, una indiscreción?

—¿Cuál sería?

—¿Vendieron ustedes el mes pasado?

—No tengo inconveniente para darles el dato.

El señor Ratacós, abre un libro colocado encima de su escritorio, hojea algunas páginas y luego...

—Escriban ustedes si gustan... $ 252,461.40.

—¡.... .!

A provincias

—¿.....?

—Como nuestra clientela abarca todo lo más distinguido, no solamente de la capital, sino que también de la República entera, no se extrañarán ustedes que nosotros remitamos calzado desde Arica a Punta Arenas, a todas las las ciudades y a todos los pueblos.

—El dato parece un tanto exagerado...

—¿Exagerado?... ¿Pero ustedes creen que en provincias, no se conoce también de buen gusto y de elegancia?

—Sí...

—¿Creen ustedes que en provincia no saben conocer lo que es calzado fabricado con artículos de primera calidad?

—Posiblemente...

—No lo duden ustedes ni por un instante. En las provincias de Chile, alguien me decía, se encuentra la más genuina aristocracia chilena: es en las provincias, donde se conservan, junto con las primitivas costumbres los nobles abolengos...

¿Quién creó este esfuerzo comercial?

Conversando con el señor Gratacós una pregunta surge tan espontánea como de improviso:

—¿El fundador de la firma Artigas y Cía.?

—¿Se refieren ustedes al señor Magín Artigas?

—A el mismo.

SEÑOR MAGIN ARTIGAS

—Hoy se encuentra en Europa.

—¿En España?

—Sí... En Barcelona... Tiene allá establecidos hoy nuevos e importantes negocios.

—Espíritu emprendedor...

—Y hombre de talento y corazón como pocos... Buscando ambiente comercial allá por el año 1906 llegó a Santiago el señor Artigas, empleándose en la casa Calpe y Co., con los modestos ahorros que le permitían sus entradas inició desde luego la fundación de una tienda de calzado y hoy ya lo ven ustedes....

—¿Millonario?

—Algo así...

Y a propósito del temple comercial, del carácter emprendedor y tesonero del señor Artigas, la conversación sale del recinto en que nos encontramos para remontarse veloz, para llegar en pocos segundos en alas de la imaginación, a la populosa, a la comercial, la incomparable Barcelona...

La capital de Cataluña, la región más importante, sin duda alguna, de toda España, donde se encuentra la raza que sabe aunar la fuerza del músculo con las más sutiles concepciones del más elevado pensamiento...

Barcelona, con sus amplias avenidas, con sus hermosísimos paseos, con sus gigantescas chimeneas, que momento a momento elevan al espacio el portentoso excedente, que resulta de su vertiginosa actividad...

—Allí prima el trabajo, señor Gratacós.

—Allí se encuentra establecido mejor que en ninguna otra parte, el selecto grupo que representa la aristocracia, más que del dinero, del trabajo... en Barcelona, yo mismo he presenciado, como un conocido conde, en su propia fábrica, enseñaba a su hija a fraguar una rueda... En incontables ocasiones pude ver llegar a mi establecimiento industrial, a las 5 de la madrugada, al Marqués de F...; nunca falta a esa hora, cuando suena el primer pitazo, que llama a los trabajadores...

Interrumpimos:

—¿Deseos tendrá usted de volver por allá?

Por los ojos del señor Gerente creímos divisar el paso de una angustiada nube...

—Yo... Por el momento no tengo prisa... Por otra parte, me he radicado en Chile, de aquí, son mis hijos...

OGI.

FEMENINAS ¿Porqué es elegante la femme chic?

Por que los muebles de su casa únicamente los adquiere en la Casa **LLULL HNOS.**, que es la Casa que ostenta en sus trabajos un sello de distinción y elegancia inconfundible.

Llull Hnos.

Muebles, decoraciones finas.

MERCED 386

TELEFONO INGLES 2388

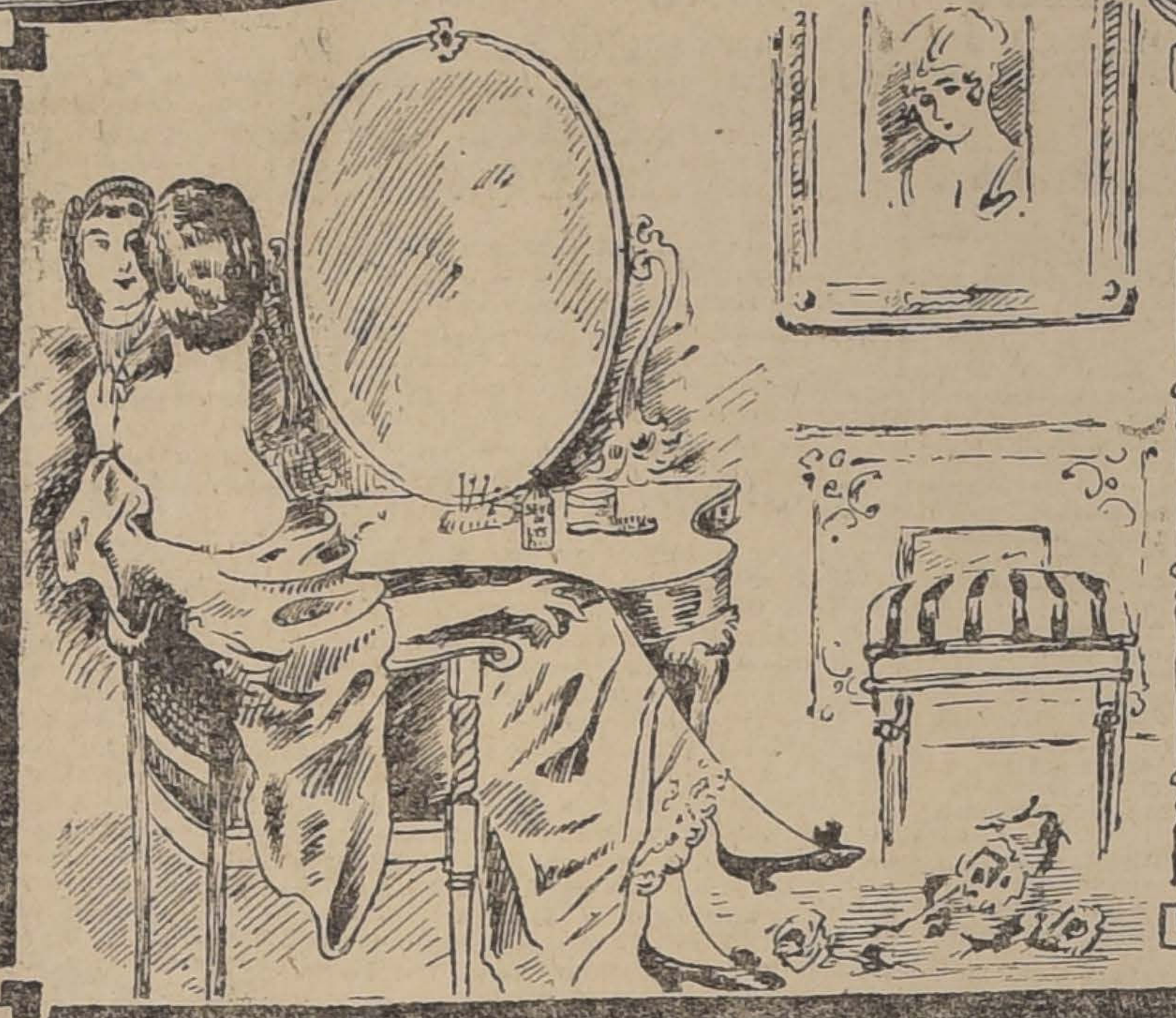

Antes del baño la femme chic fricciona su cutis con **SEVE DE LYS**, que es la leche ideal e imprescindible en toda mujer amante de su juventud y de su belleza.

Sevé de Lys

Se remite gratis mandando una estampilla de 0.20 cts. y mencionando el aviso de este diario.

Botica Francia

ESTADO 154

TARANTINO CASTRO &C°

En la dulce intimidad de su gabinetito recibe a la modista que trae a prueba los modelos más recientes de primavera y verano y en los cuales la Casa **TARANTINO, CASTRO Y CIA.** hace una verdadera y única creación de la moda.

Tarantino Castro y Cía.

(EX-CORTADORES DE GATH Y CHAVES)

ESTADO 110

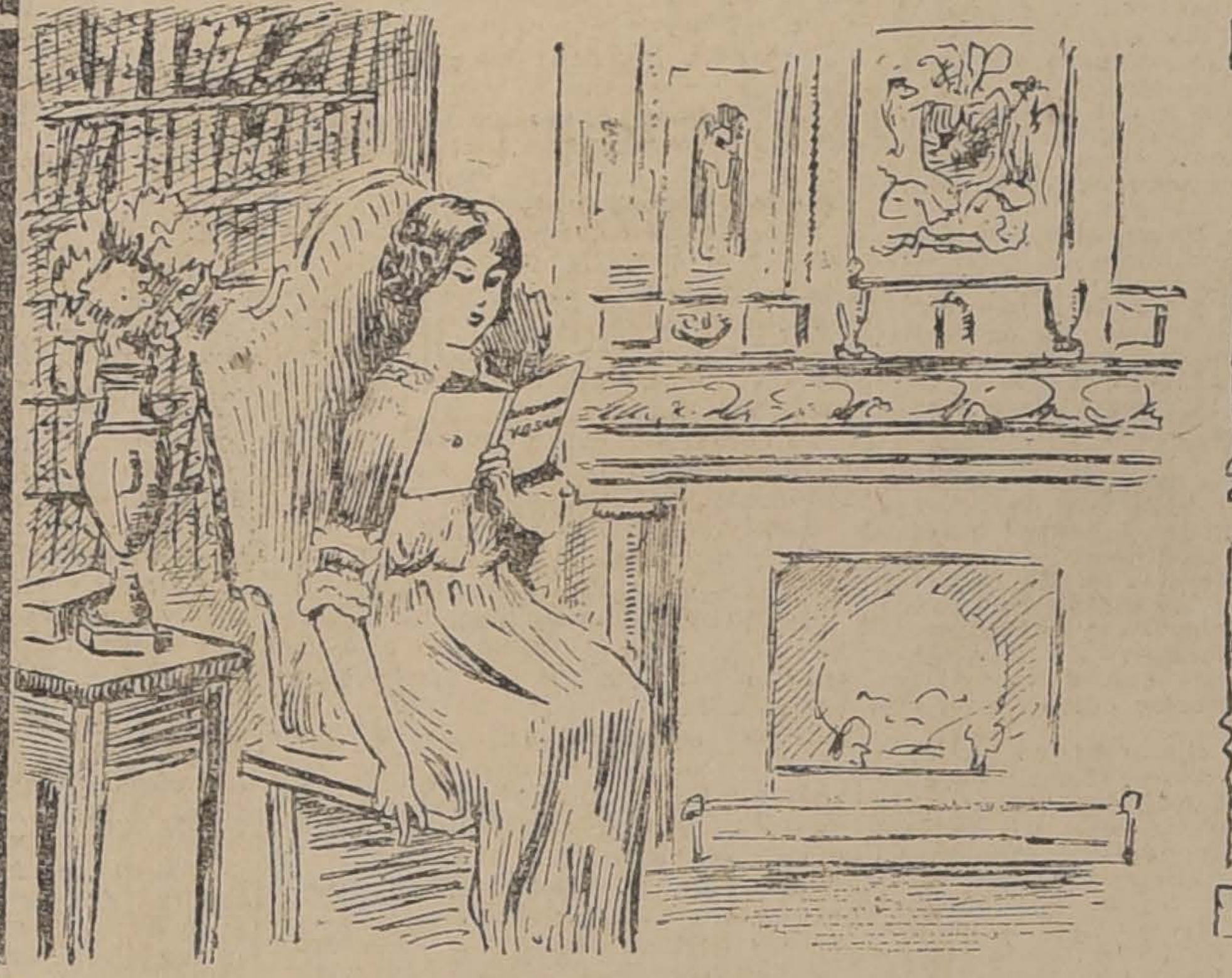

Un rato muy agradable pasa la femme chic leyendo el libro **"LAS MEJORES POESIAS"**, de Víctor Domingo Silva, y que la Librería **MINERVA** ha editado con lujo y gusto admirable.

LIBRERIA MINERVA

Grandes novedades en útiles de escritorio.

AHUMADA 39-43

VIÑA CONCHA TORO

La hora de almuerzo pasa dentro de un ambiente señorial y alegre no faltando, como es comprensible, los deliciosos vinos de la **VIÑA CONCHA Y TORO**, que son los mejores vinos nacionales.

VIÑA Concha y Toro

Los mejores vinos nacionales.

MONEDA 1030. - TELEFONO INGLES 1007

Por cada $ 40 de compra obsequia a sus clientes con un número para el sorteo de $ 25,000 en dinero efectivo.

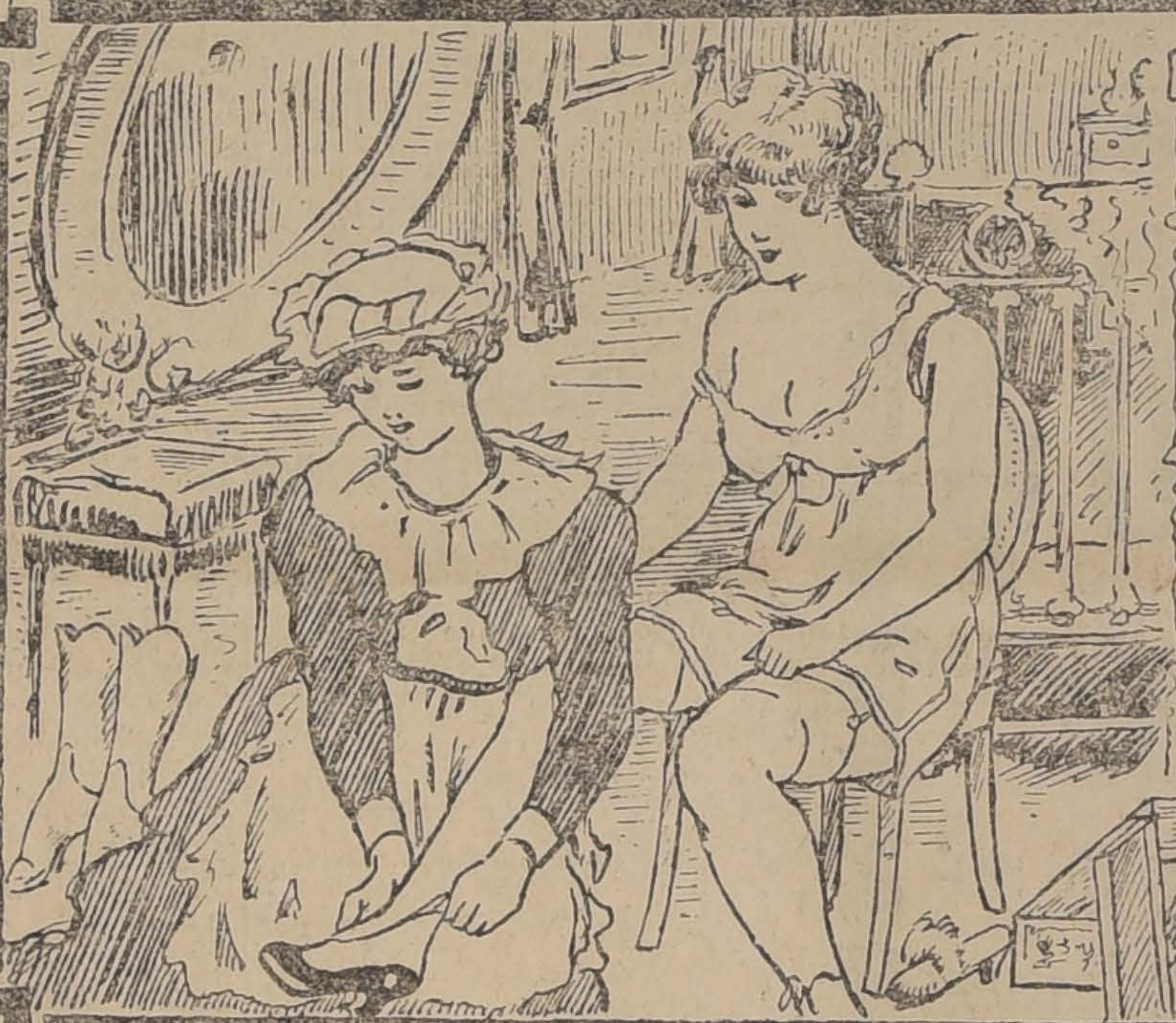

La Sud América

es la Casa que se ha impuesto siempre entre las casas de calzado, por sus precios siempre rebajados y sus mercaderías de bondades indetallables, la femme chic nunca olvida esto y por eso nunca hace sus compras más que en

La Sud América

Grandes novedades en novedades de primavera.

ESTADO 22

La deliciosa y encantadora hora del té nunca olvida saborear una taza del exquisito

Té Chino

WING ON CHONG Y CO.

(Santiago)

Listas de precios:

Te Mandarín.	$ 4.80
Té Sin Igual.	4.50
Té Superior.	3.80
Té Familia.	3.40

Fratelli Castagnet o

DEPOSITARIOS

ALAMEDA Y SAN MARTIN

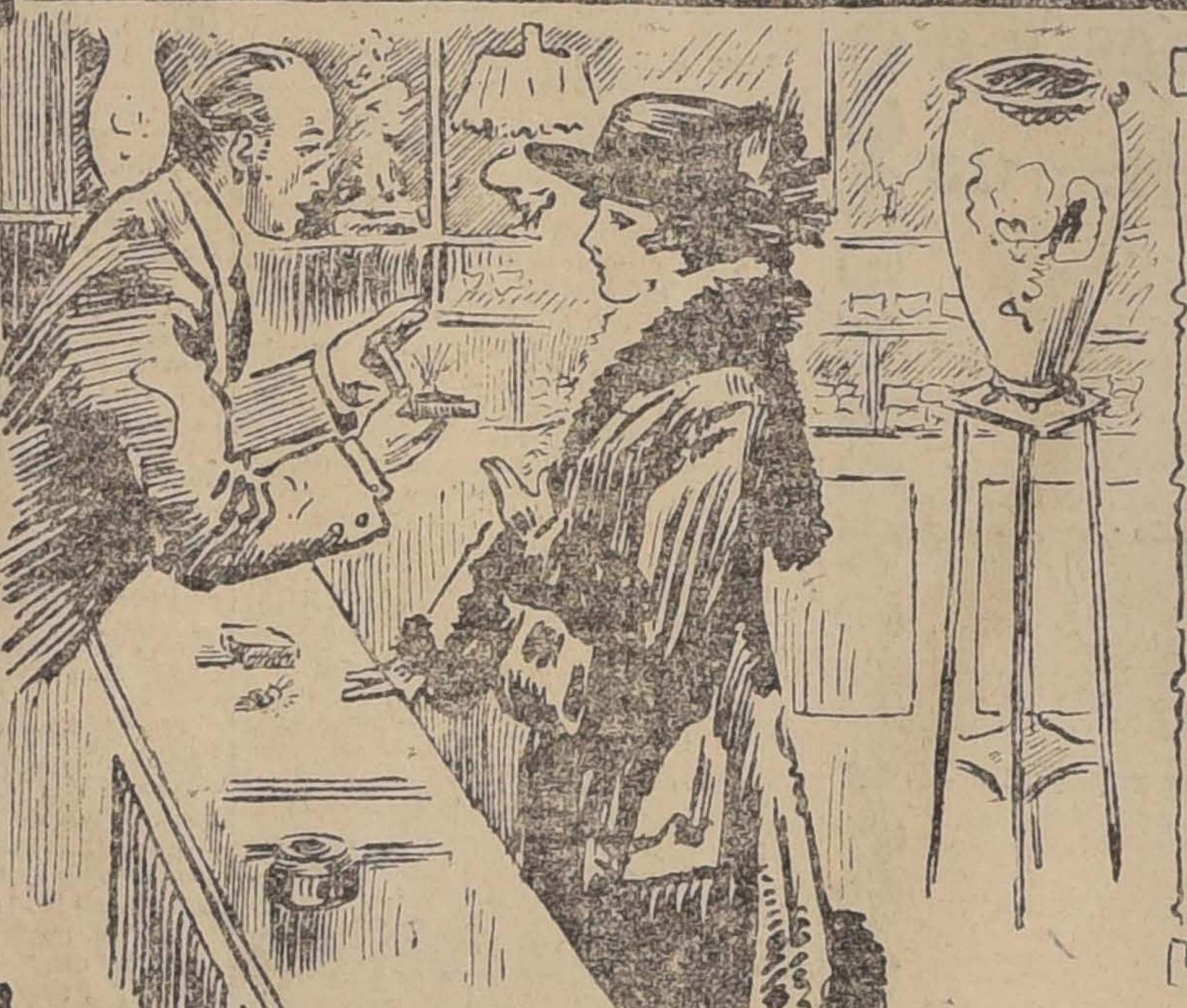

De nuevo en el paseo pasa para hacer sus compras por lo de **JOSE HUBER Y CIA.**, que es la Casa que vende mejores artículos y a precios más convenientes en Santiago.

José Huber y Cía.

AHUMADA 302

Facilidades de pago: Mediante nuestros contratos de compra-venta semanal, serie B, con el sólo pago de $ 3.00 por semana puede Ud. obtener mercaderías por $ 100, sin aumento de precio y a su libre elección.

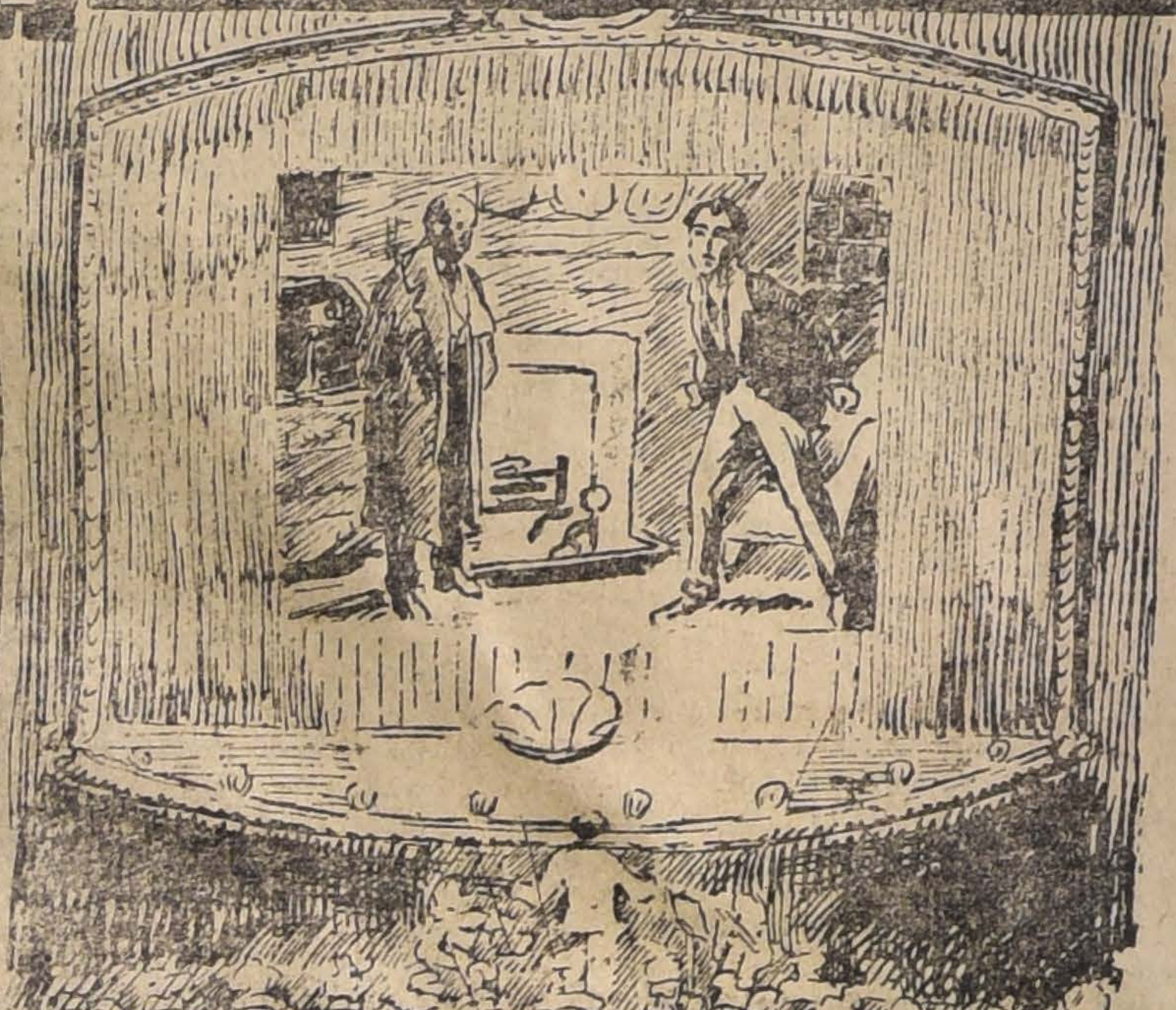

Las horas de la noche las pasa agradablemente en el **CINE ALHAMBRA**, que es el Cine más elegante y que presenta el mejor programa del mundo.

CINE ALHAMBRA

PROGRAMA

Matinée: **ASNO DE ORO.**
Selecta: **QUIEN SIEMBRA RECIBE.**
Especial: **LA RAPOSA.**
Noche: **LORENA.**

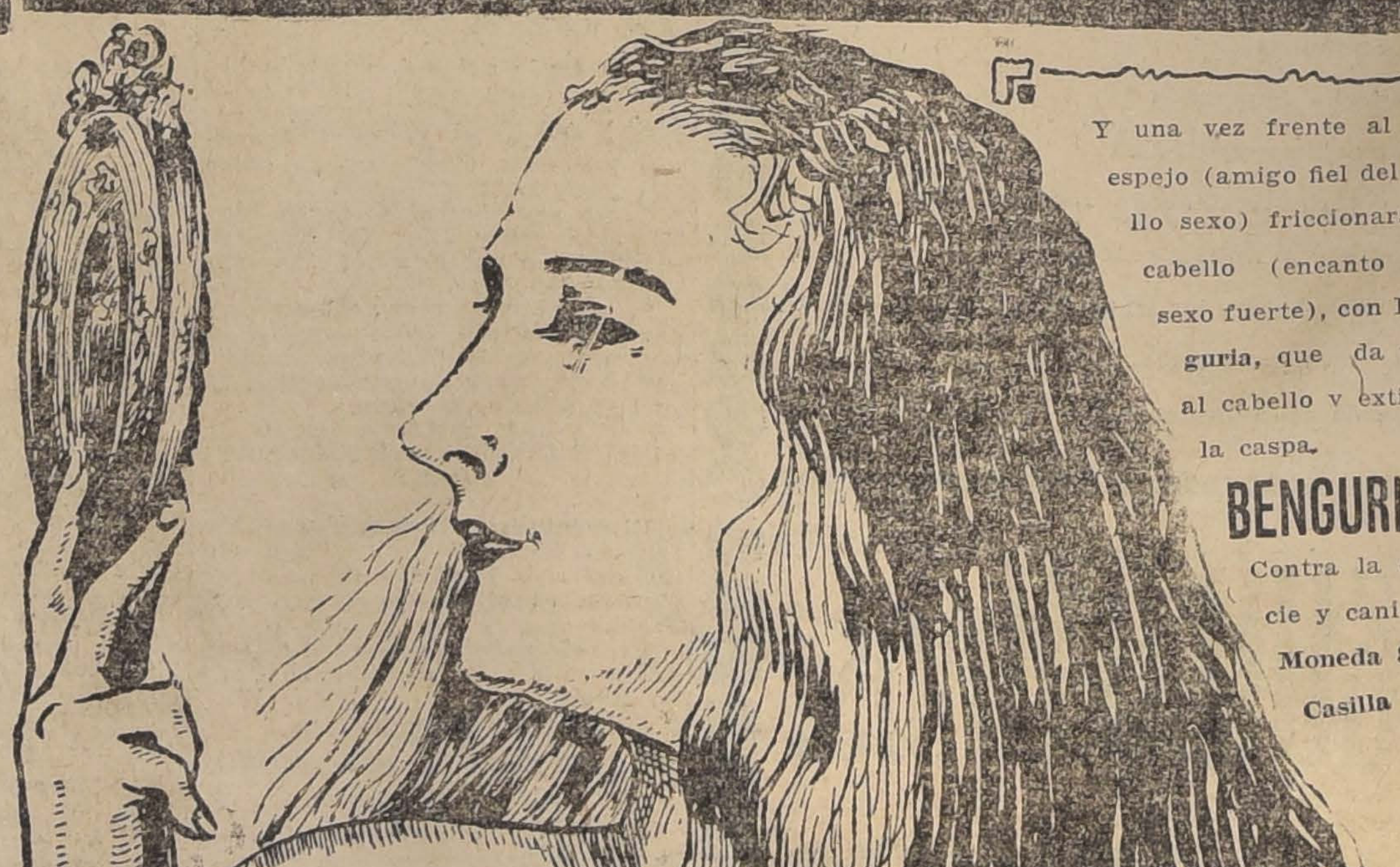

Y una vez frente al espejo (amigo fiel del bello sexo) friccionará su cabello (encanto del sexo fuerte), con **Benguria**, que da vigor al cabello y extirpa la caspa.

BENGURIA

Contra la calvicie y canicie.

Moneda 875

Casilla 2426

Bob Bandera 152 → **PUBLICIDAD BLAYA** Bandera 136

FISK FORD
El mejor Neumático El mejor Automóvil

GRABE ESTOS NOMBRES EN SU MEMORIA PORQUE SIGNIFICAN

Calidad - Economía - Placer

La compra de un automóvil representa un esfuerzo y por tanto no debe olvidarse lo que significa mantenerlo.

El FORD es el más económico por su duración, economía de consumo, fácil y barato de componer.

Tenemos todos los modelos y hacemos carrocerías especiales.

La compra de un neumático no representa un esfuerzo y por lo tanto deberá tener presente su duración. No economice en ellos.

El FISK rinde el mayor kilometraje conocido.

Tenemos todos los tamaños.

OFRECEMOS CAMIONES TORNILLO SINFIN, LO MAS MODERNO.

REPUESTOS. Surtido completo :: ACCESORIOS en general.

VENTAS AL CONTADO Y A PLAZO

ITURRIAGA y Cía.

Oficina: HUERFANOS 786 :: CASILLA 2990 :: TEL. IN. 230
Garage: ANDRES BELLO 930 :: TELEFONO INGLES 1123

AGENTES

SAN FELIPE . . . . Sr. Gregorio Yarza.
MELIPILLA. . . . . „ Francisco Lueje.
RANCAGUA. . . . . „ Echeverría y Torres.
RENGO. . . . . „ Emparanza Hermanos.
SAN FERNANDO. . . . . „ Santiago Astrain.
SAN VICENTE de T. T. „ Abelardo García.
SANTA CRUZ. . . . . . . „ Díaz Hermanos.
CHIMBARONGO. . . . . „ San Martín Hnos.
CURICO. . . . . „ J. Etchevers y Cía
TALCA. . . . . „ Celso Baladrón.
LINARES. . . . . „ González Hermanos.
PARRAL. . . . . „ Rogazy Hermanos.

Aniversario del Uruguay

Su celebración en esta ciudad

Como hemos venido anunciando en ediciones anteriores, la colonia uruguaya residente en esta capital, se prepara para festejar con el entusiasmo que la caracteriza, el día del aniversario de la independencia de su patria.

Programa

12 M. Almuerzo íntimo, con la asistencia del Encargado de Negocios de dicho país y demás personal de la Legación, en uno de los comedores del Savoy Hotel.

3 P. M. Fiesta sportiva y social, organizada por el Santiago F. C., en honor del Uruguay y a beneficio del Patronato de la Infancia.

6 P. M. Visita a los salones del Club Hípico, donde recibirá a sus compatriotas y a la sociedad de Santiago, el Encargado de Negocios, Dr. Vicente M. Carrió.

8 P. M. Reunión de la colonia en uno de nuestros principales restaurants, donde se efectuará una comida íntima.

Cargamento de arroz infestado

Deficiencia de la ley arancelaria

El vapor "Mineck", procedente de la India, ha desembarcado en Talcahuano y varios otros puertos de nuestra costa, un cargamento de arroz, el cual viene infestado con el insecto denominado "Triboliutforruginium", que ataca toda clase de granos.

La Superintendencia de Aduanas se ha visto imposibilitada para tomar una medida respecto al desembarco de ese arroz, porque la ley arancelaria nada dispone sobre el particular.

Dicha ley prohibe solamente la internación de semillas, que no es el caso actual.

En vista de esto, la Superintendencia de Aduanas se ha dirigido al Ministerio de Industria para que la Estación Patológica Vegetal informe acerca de que si esta infección del arroz da motivo para declararlo como un alimento nocivo a la salud.

PATRONATO DE LA INFANCIA

El Directorio de esta institución nos pide publicar la siguiente nómina de las personas e instituciones que han acudido en su auxilio, atendiendo el llamado a la caridad pública hecho por el Patronato en las difíciles circunstancias económicas por que atraviesa.

A esta nómina se agregarán diariamente los nombres de los nuevos erogantes.

He aquí la nómina:

Club Hípico de Santiago	$ 5,000.00
María Alfonsina Solari de Barros	4,000.00
Augusto Bruna	2,000.00
Ramón Balmaceda	1,000.00
Sociedad Hipódromo Chile	1,000.00
José Luis Lecaros y señora	1,000.00
X. X.	500.00
En memoria de don Ismael Valdés Vergara	500.00
Doctor Lucas Sierra	230.00
Ricardo Poenisch	200.00
Héctor Vigil y señora	200.00
Saldo de una fiesta	157.70
Miguel A. Varas, por N. N.	150.00
Enrique Bahamonde, por "Comedor Hotel Savoy"	100.00
Luis Gormaz	1,000.00
Ignacio Larraín Zañartu	1,000.00
Matías Errázuriz	1,000.00
Amalia Bazo v. de Cruz	750.00
Tomás Bazo Gallo	750.00
Cía. de Seguros La República en memoria de don Alberto Montt	500.00
Rafael Frontaura y amigos, en memoria de Hugo Donoso	50.00
Para los niños	50.00
Amelia S. de Balmaceda	200.00
Dr. Ricardo Poenisch	30.00
Zenobia Prieto de Claro	50.00
Mercedes Mira de Fernández	20.00
Hortensia Tupper de Izquierdo	40.00
Amelia Tupper	50.00
Anónimos	50.00
Amelia Saavedra Pinto y hermanitos	250.00
Manuel Ruiz Valledor	200.00
Ricardo Vial	500.00
Rafaela González de Orrego	300.00
Inés, Ramón y Juan Zañartu Orrego	200.00
C. L. de Bastías	500.00
Eduardo Mardones y señora	400.00
Compañía Estañífera de Llallagua	1,000.00
Anónimos	100.00
Ricardo Gormaz	50.00
Total recibido hasta hoy	$ 25,077.70

Se nos encarga al mismo tiempo advertir que las erogaciones se reciben por don Ismael Valdés Valdés, en Morandé 482; por don Salustio Barros, en el Banco Hipotecario de Chile; y en la Secretaría y Tesorería del Patronato, Claras 541.

Encomiendas postales

ENTRE CHILE Y LOS ESTADOS UNIDOS

Sobre el restablecimiento del servicio

La Embajada de los Estados Unidos ha puesto en conocimiento de nuestro Gobierno algunas proposiciones recibidas de Washington, en contestación a otras formuladas por Chile a fin de restablecer el servicio de encomiendas postales entre ambos países.

Como se sabe, este servicio se encuentra suspendido desde hace ocho meses.

Hacienda Pública

Exposición que hará el Ministro de Hacienda ante la Comisión Mixta de Presupuestos

En los primeros días de la semana que se inicia el Ministro de Hacienda, señor don Luis Claro Solar, hará una exposición de la Hacienda Pública ante la Comisión Mixta de Presupuestos.

El señor Claro Solar dará a conocer el balance fiscal correspondiente al semestre que terminó el 30 de Junio último y un estudio del movimiento que habrá en arcas fiscales durante el presente año basándose en el balance de la Hacienda Pública de 1917.

Igualmente esbozará un estudio del movimiento que habrá en el próximo año de 1919.

El ferrocarril de circunvalación

Lo recorren en la mañana de ayer el Alcalde en compañía del Director General de los Ferrocarriles.

Diversas medidas adoptadas

En el carro automóvil de la Empresa de los Ferrocarriles recorrieron en la mañana de ayer, desde la Estación Central, la sección sur y oriente del Ferrocarril de Circunvalación, el Director General de los Ferrocarriles señor Trucco y el Alcalde la ciudad señor Ugarte.

Además los acompañaron en esta visita de inspección, el señor Alberto Valdivieso M., los ingenieros de la Empresa señores Guillermo del Canto, Emilio Cuevas y Alfredo León y los funcionarios municipales señores Edmundo Montt y Ernesto Mouatt.

El automóvil se detuvo primero **en la Estación San Diego**, a la que llegan los animales que son destinados al Matadero. Se recorrieron las diversas dependencias de ella y se adoptaron algunas disposiciones, entre otras, la de arreglar la plaza Tegualda, situada al frente de la estación, que se encuentra en pésimo estado. De aquí se continuó el viaje hacia **la Estación de Santa Elena**, cuyos alrededores se encuentran en muy malas condiciones. Se acordó mejorar las dos vías que dan acceso a ella, las avenidas de Vicuña Mackenna y de Santa Elena, para lo cual la Empresa procederá a hacer el adoquinado en el frente de la estación.

Continuando la visita se llegó en seguida a **la Estación de Ñuñoa**, de cuyo crecimiento extraordinario pudieron imponerse los visitantes por los libros que tuvieron a la vista. En el año último esta estación tuvo una entrada superior a un millón de pesos. En vista de esto el señor Trucco acordó iniciar los trabajos para el ensanche de todas sus dependencias, bodegas, oficinas, galpones, etc. y habilitar una puerta más por el lado de la avenida Matta para descongestionar el tráfico en las avenidas Irarrázaval y de las Quintas. Para la pavimentación del frente de esta nueva puerta de la Estación Ñuñoa, contribuirán la Empresa y los vecinos, aliviando así el presupuesto municipal.

Varios otros trabajos de menor importancia fueron ordenados allí mismo, como la construcción de desagües, ripiar la línea, arreglar los niveles, etc.

En la Estación de Providencia, donde se puso término a la visita, se acordó abrir una calle que existe al lado poniente y que está obstruída con un depósito de materiales de la misma Empresa. Los postes con los focos de luz eléctrica que existen en la plazuela de la estación y que son de propiedad de la Empresa, fueron puestos a disposición de la Alcaldía para dotarlos de alumbrado.

CENTRO DE RETIRADOS DE LAS POLICIAS "JOAQUIN PINTO CONCHA"

En la secretaría social, Compañía 1065, oficina 28, de 6 a 7 P. M., se está recibiendo la votación de los socios para la elección de seis directores que terminan su período el 31 del presente mes.

Junto con pedir a los socios que se apresuren a concurrir para que emitan su voto, se les ha hecho presente, por si no hubieran recibido la citación respectiva, que el Domingo 1.o del próximo mes de Septiembre, a las 2 1\|2, en los salones de "El Mercurio", se efectuará la junta general ordinaria prescrita en el artículo 36 de los estatutos.

LA CAMPAÑA SANITARIA MUNICIPAL

La Alcaldía ha dictado ayer el decreto que sigue:

"Teniendo presente:

1.o Que, tanto la ley N.o 3087, de 13 de Abril de 1916, como el reglamento de las casas de tolerancia, de 27 de Marzo de 1896, prohiben la venta de toda clase de licores en dichos lugares;

2.o Que hay manifiesto interés nacional en hacer cumplir enérgicamente tal prohibición, por cuanto es uno de los medios más eficaces de combatir el desarrollo de la prostitución;

3.o Que hay asimismo indiscutible conveniencia pública en que se vigile además en todas esas casas, con el mayor esmero posible, el cumplimiento de las disposiciones vigentes sobre medidas de orden para las casas de tolerancia;

Decreto:

Ofíciese al señor Intendente de la provincia a fin de que se sirva impartir las instrucciones del caso para que la policía, sin perjuicio de la Inspección Municipal, exija el cumplimiento de la ley de alcoholes y la observancia de los reglamentos y decretos municipales en todos los lugares donde se ejerce la prostitución. — Anótese y comuníquese.—**Rogelio Ugarte B.—A. Montt S., secretario**".

LISTA NEGRA

Han sido agregadas a la Lista Negra las siguientes firmas: Mally and Reclus, de Valdivia; **y Miguel Olivares, de Concepción.**

Joven activo

Con recomendaciones, fianza y conocimientos en frutos del país, se necesita.

Escribir:

CASILLA 1827

y-25-h

Los ingenieros agrónomos

Ejercicio libre de la profesión

En la última sesión de directorio de la Sociedad Agronómica de Chile, el señor Videla hizo uso de la palabra para demostrar que la institución, los jefes de oficinas y todos los profesionales en general, deben aunar sus esfuerzos para procurar que los colegas que deseen dedicarse al ejercicio libre de la profesión, encuentren un vasto campo en que desarrollar su acción.

Combate las ideas que muchos han hecho valer en más de una ocasión, relativas a que la Sociedad no debe inmiscuirse en asuntos administrativos y las de los que sostienen, que tampoco debe tomar ingerencia en asuntos de resultados no inmediatos. Si los que así piensan se dan el trabajo de examinar la mayoría de los temas que la Sociedad ha abordado, verán que por más de una causa están directamente relacionados con aquellos puntos y sin embargo nadie puede decir que la Sociedad se ha mezclado en asuntos que no le conciernen; por el contrario, hemos tenido la satisfacción de que nuestra labor siempre haya sido aplaudida.

Cree, pues, que la Sociedad debe dar a conocer ampliamente su modo de pensar al respecto.

Desde luego, dejó formulada una indicación.

Se levantó la sesión.

MUELLE DE ANTOFAGASTA

El Ministerio de Hacienda ha pedido a la Dirección de Obras Públicas que ordene confeccionar un proyecto para reparar el muelle de Antofagasta.

FERROCARRIL DE PICA

El Ministerio de Ferrocarriles concedió permiso a la Sociedad Monardes y Cía., para construir un ferrocarril de Pica y estación de Pintados o Pozo Almonte a la red del ferrocarril salitrero de Iquique.

La longitud de este ferrocarril será de 48 kilómetros y la trocha de un metro.

CAPACIDAD SALITRERA DE ANTOFAGASTA

En el presupuesto de 1919 se consultarán fondos para hacer estudios sobre la capacidad salitrera de la provincia de Antofagasta.

Actualmente hay en Sierra Gorda una comisión técnica encargada de hacer esos estudios.

Además se ha comisionado al señor Pantaleón Núñez, para que levante el plano salitrero de esa provincia.

VIAJE SOCIAL DE TURISMO

Sigue con mucho interés solicitándose abonos para el viaje social de turismo a Buenos Aires.

Publicamos la lista de las personas que hasta ahora han reservado sus abonos.

El organizador de este viaje, además de todas las facilidades de que se ha dado cuenta en este diario, dará a sus abonados las siguientes:

Cambio de papel moneda argentino al precio bancario;

Recibirá el dinero que los abonados deseen llevar a Buenos Aires en moneda chilena, y se les entregará en esa capital convertido en moneda argentina con el objeto de evitarles todas las diligencias de Bancos tanto aquí como en Buenos Aires, que son molestas.

Irán en esta combinación representantes de los diarios de la capital y fotógrafos que enviarán correspondencias del viaje y de las fiestas a que se asista en Buenos Aires.

Los diarios de Buenos Aires han comentado con mucho interés este viaje social de turismo.

Posiblemente esta combinación especial, saldrá de la capital el día que se fije para el viaje en la mañana para seguir directamente viaje a Los Andes y se evitará así el alojamiento en este punto y una noche menos de viaje, de manera que el viaje hasta Buenos Aires se hará en dos días y una noche, en vez de dos noches y dos días, como lo hacen las combinaciones comunes.

Por las listas que publicamos, se ve que viajarán muchas señoras, lo que da a esta combinación un caracter de respeto y confianza para las familias y señoras que deseen viajar solas.

Señor Hernan Talavera Larraín; señor Carlos Hurtado Errázuriz; señor José Velasco Valenzuela y señora Matilde Lois de Velasco; señor Enrique Lois y hermanas; señor Rafael Balmaceda Bello; señor Juan Undurraga y señora Adriana Pretot de Undurraga; señor Gustavo Gana y señora Leonor Mendez de Gana; señor Vicente Méndez Mathieu y señora Carmen Barros de Méndez; señor Agustín Castellón Reyes y señora Cristina Mathieu de Castellón; señor Ramón Oliva y señora Emma García de Oliva; señor Francisco Campbell y señora; señor Marcial 2.o Zegers y señora Josefina Gandarillas de Zegers; señor Carlos Silva Cruz; señor Armando Zúñiga Dueñas; señor Armando Donoso; señor Oscar Ruiz Tagle; señor Pedro de Castro Ortúzar; señor Arturo Meza Olva; señor Tomás Roa Pérez; señor Ricardo Santa Cruz; señor Alberto Fuentes; señor Alfredo Romero Aguirre; señor Justo Baeza Espiñeira; señor Ramón Baeza Espiñeira; señor Ciriaco Valenzuela Castro; señor Ernesto Edwards y señora; señor Dr. Manuel A. Cañas Letelier; señora Laura Velasco de Moreno; señorita Lucía Velasco Lavin; señor Julio del Sol Riesco y señora Elisa Moreno de del Sol; señor Alfredo Fleischmann; señor Carlos Doggenweiller Setz; señor Roberto Brieba; señora Clemencia Molina de Brieba; señor José Besa; señor Alfredo Lacourt Ojeda; señor Emilio Alemparte Ureta; señor Ismael Jara y Díaz Valdés y señora Sofía Barros de Jara; señor Roberto Yávar A.

GRAN EXPOSICION

EN ARTICULOS DE PRIMAVERA Y VERANO, CON EL SURTIDO QUE ACABAMOS DE RECIBIR. DESDE MAÑANA LUNES OFRECEMOS UNA GRAN VARIEDAD EN ARTICULOS PARA LA ESTACION, QUE SATISFACE EL GUSTO MAS EXIGENTE, PUDIENDO ASEGURAR A NUESTRA DISTINGUIDA CLIENTELA Y AL QUE DESEE FAVORECERNOS, QUE NUESTROS PRECIOS CONSTRITUYEN UNA VERDADERA OCASION

EN SEDERIA

Charmeusse recién llegado, colores de alta novedad . . . . mtr. 25.00
Espumilla de seda doble ancho, quedan colores muy lindos . . . . mtr. 10.00
Seda Papillon Gran Chic, doble ancho, los más lindos colores . . . mtr. 18.00
Duchesse, gran moda, doble ancho, más de quince colores nuevos . . . mtr. 16.00
Falla francesa pura seda, llegó nueva remesa . . . . mtr. 22.00
RASO de seda en todos los tonos mtr. 6.00
MUSELINA seda clase extra, colores de moda, $ 7.50 mtr. 6.50
SEDA china lavable, doble ancho, colores rosa, cielo, beige, negro y blanco . . . . mtr. 6.00
CREPE Georgette y velo de seda, variedad en colores . . . . . . mtr. 10.00
PIEL de seda clase especial para adornos cuello . . . . mtr. 12.00
TAFFETAN flexible rica clase, doble ancho, colores de moda . . . mtr. 13.50
OTOMAN de seda negro y blanco mtr. 10.00

TUL de seda para trajes, gran chic, variedad en colores. . . . . . mtr. 7.00

EN LANA

TRICOTINA pura lana . . . . . . mtr. 12.00
RASO de lana gran chic, colores nuevos . . . . mtr. 11.00
YERSINA de lana flexible . . . . mtr. 11.00
ESCOCES de pura lana, linda combinación de colores . . . . . . mtr. 15.00
GABARDINA rica clase . . . . mtr. 12.00
TRICOTINA de lana clase especial mt. 12.00

EN MODAS

SHANTUNG lavable doble ancho mtr. 6.50
VELO de hilo doble ancho, clase especial, lavable . . . . mtr. 2.50
CREPE hilo y seda . . . . mtr. 4.50
YERSINA de hilo doble ancho, gran surtido de colores . . . . . . mtr. 3.00
VELOS bordados con seda, especial para trajes . . . . mtr. 4.50
VELOS fantasía listados . . . . . mtr. 1.40

Al hacer sus compras recuerde Ud. que es la Casa que vende más barato

Galería de Novedades

21 DE MAYO 511 :: MONJITAS 879

0-25-H

INSERCION

Procedimientos inconstitucionales

EN LAS EXPROPIACIONES DEL SAN CRISTOBAL

La ley de 21 de Septiembre de 1917 autorizó la expropiación de los terrenos que se extienden desde el Bosque Santiago hasta el cerro San Cristóbal, inclusive, **dentro de los deslindes indicados en un plano archivado en la Dirección de Obras Públicas.**

Ese plano no se ha podido encontrar; existen algunos croquis, planos incompletos, en el archivo de la Cámara de Diputados, y que son, en realidad, ampliaciones de planchetas topográficas que levanta el Estado Mayor del Ejército.

La falta del plano que las Cámaras creyeron que existía al aprobar el proyecto de ley sobre el San Cristóbal, está suplida por la historia fidedigna de los debates que precedieron al despacho del proyecto, y ella permite comprender que nunca hubo el pensamiento de expropiar todo el cerro, sino la parte que domina la ciudad, y la extensión del lado norte del cerro hasta comunicarla con el Bosque Santiago, y traer por ahí el agua necesaria para su riego.

Demuestra la historia del debate parlamentario que deliberadamente se dijo y entendió que no podrían ser expropiadas las canteras de mi propiedad "Lo Contador", ni los lomajes que desde allí se extienden al oriente y que pertenecen al infrascrito y a la Sucesión Espoz y Gallo, 90 y 77 hectáreas, respectivamente.

Los señores Marchant Scott, Herrera Lira, Subercaseaux don Guillermo y Peragallo, en la Cámara de Diputados; y el señor Mac-Iver, dejaron en claro que no se entendería que la expropiación era de todo el cerro, sino de la parte del mismo que mira a la ciudad, más la faja del lado norte hasta el Bosque Santiago, para la traída del agua.

Cuando observó, el señor Herrera Lira, que debería decirse en la ley, que se excluirían de la expropiación las canteras más distantes, refiriéndose naturalmente a las del fundo inmediato del señor don Alberto Riesco, respondió don Guillermo Subercaseaux: —"Tampoco hay necesidad de esto, honorable diputado, porque ésta es una mera autorización que se otorga al Estado para la expropiación. Viene, además, en uno de los artículos siguientes, una limitación de la cantidad que se va a invertir en terrenos: **en consecuencia, no existiendo necesidad de expropiar las canteras que se hallan más allá, es natural que el Gobierno no las expropie**".

Quedó, pues, bien en claro que en la parte que quería expropiarse no había canteras, y que el objetivo del proyecto, al autorizar las expropiaciones, se limitaba a la formación del paseo, con parques y jardines, en la parte del cerro que mira a la ciudad, y de ningún modo las alturas que miran a los campos vecinos, como ocurre con las canteras y terrenos de mi fundo **"Lo Contador"**. Hubo, a este respecto, unánime manifestación de voluntades, porque todos comprendieron que, de otro modo, la obra sería innecesaria y sumamente dispendiosa.

En la sesión del 2 de Julio de 1917, habló el señor Peragallo: —"Nadie podrá negar la utilidad de esta obra; pero parece que el fin que se persigue pudiera conseguirse expropiando la parte del cerro que está rodeada por la ciudad, sin necesidad de llevar esta expropiación y estos trabajos hasta las últimas puntillas vecinas a la capital. Y ello es tanto más digno de considerarse si se toma en cuenta que estas obras, que requerirán trabajo de mampostería y demás, pueden costar sumamente caras, tal como ha ocurrido con el embellecimiento del Santa Lucía. Por estas consideraciones, desearía que algunos de los señores miembros de la Comisión informante, nos diera algunas explicaciones sobre el particular".

Contestó el señor Marchant Scott: —"El fin primordial que se ha perseguido al tratarse de la formación de este parque, es el mismo a que se ha referido el honorable diputado por Santiago, señor Peragallo:... **se trata de formar un Parque en el Cerro San Cristóbal en la parte que mira a la ciudad**; pero para poder realizarlo es menester traer agua por el lado del cerro donde está la curva que se dirige hacia "El Salto", y que deslinda con el Bosque Santiago. En esta parte, los terrenos tienen poquísimo valor y uno de los propietarios de los sitios a que se ha referido el honorable diputado por Santiago, señor Peragallo, está dispuesto todavía a regalar, según entiendo, una extensión de 150 hectáreas".

Con tal motivo, dijo, finalmente, el señor Peragallo, que bastaban las anteriores declaraciones y que "ojalá ellas se tengan presentes en la ejecución de estos trabajos, **haciendo una obra de ornato en la parte más cercana a la ciudad**".

Tales son los antecedentes auténticos que permiten comprender el espíritu de la ley.

Así, pues, cuando la ley dispuso que podrían expropiarse **"desde el Bosque Santiago hasta el cerro San Cristóbal"**, se refirió únicamente a esos terrenos, es decir, los del costado norte, porque en esa dirección y a ese lado se halla el punto inicial, o sea, el Bosque Santiago, y es un error pretender que la facultad limitada a las expropiaciones del costado norte, puede interpretarse, violentando la historia de la ley y su tenor literal, en el sentido de que también tiene derecho el Presidente de la República para expropiarme los terrenos que poseo en el costado sur, y que se hallan contiguos al cerro San Cristóbal.

A pesar de ser tan claro este punto, se ha producido una confusión de ideas en la Comisión designada por el Gobierno para atender las cuestiones relacionadas con el Cerro; y se ha inducido a los tasadores señores Dávila, Izquierdo Phillips y Díaz Garcés, a efectuar la tasación de mi propiedad **"Lo Contador"**, no comprendida en la autorización que se dió al Presidente de la República para expropiar.

Y como la tasación de mi propiedad, en concepto de los tres ingenieros, llegó a la suma de ($ 709,778) setecientos nueve mil setecientos setenta y ocho pesos, comprendieron los miembros de la Comisión que esta cifra excedía el monto de la autorización dada en la ley de 21 de Septiembre de 1917, porque ésta solamente facultó al Gobierno para invertir hasta ($ 400,000) cuatrocientos mil pesos en la adquisición de terrenos para los parques y jardines del Cerro. Había, además, que pagar a otros propietarios, lo que elevaría el total por terrenos expropiados a ($ 1.048,532) un millón cuarenta y ocho mil quinientos treinta y dos pesos.

Para salvar este problema, fruto inmediato del afán de algunos miembros de la Comisión por llevar la extensión del futuro paseo, más allá de los límites moderados y razonables que aparecen en la historia de la ley, se ha ideado un procedimiento temerario e injusto: se excluyen de la zona que se quiere expropiarme, lo que es más valioso, es decir, las canteras que tengo en plena producción, y los terrenos más inmediatos destinados a desmontes; y se me dejan encerradas, sin posibilidades de explotación ulterior, porque el resto, arriba y abajo, se me tomaría manu-militare, como se hizo ayer en la mañana por el joven e impetuoso Intendente accidental, señor Subercaseaux Aldunate...

Se me coloca, por recientes decretos, tan inconstitucionales como ilegales del Ministerio de Hacienda que ha declarado estas expropiaciones, excluyendo una parte e incluyendo otra, en esta situación: aceptar la cantidad de ($ 56,508) cincuenta y seis mil quinientos ocho pesos por lo que se expropia, sin que la ley lo autorice, y seguir como propietario in-partibus, porque no podría explotar este resto, de las secciones donde están las canteras y los terrenos para desmontes, que se estiman en ($ 653,270) seiscientos cincuenta y tres mil doscientos setenta pesos.

Si la ley no ha autorizado la expropiación de mi propiedad, porque es de toda evidencia que se halla fuera de la zona indicada en el precepto legal, no ha debido el Ministerio de Hacienda dejarse sorprender por el celo de quienes le han propuesto quitarme, sin derecho, lo que es mío.

Por otra parte, aún en la hipótesis de que se pretendiera que estoy obligado a soportar esta expropiación, el mandato constitucional, art. 10 N.o 5.o, me faculta para retener los terrenos mientras no se me pague su valor, según la correspondiente indemnización; y, sin embargo, en la mañana de ayer llegaron cincuenta o sesenta policiales de la Brigada Central a apoderarse de esa parte de mi propiedad, desalojando las casas ocupadas por moradores que tienen mi autorización, y sin que se me haya pagado el valor de lo que se pretende expropiarme!!

Para que el Gobierno y la opinión aprecien la forma irritante de estos desmanes, es preciso tener en cuenta que el Intendente suplente ha creído que estaba yo pagado, a virtud de una simple carta en que me dice que los fondos para el pago de las expropiaciones están en la Tesorería Fiscal a la orden de la Intendencia.... Dice esa carta:

—"Santiago, 23 de Agosto de 1916. — Señor don Luis Martínez. —Presente. — Tengo el honor de manifestar a Ud. que los fondos destinados al pago de las expropiaciones del Cerro San Cristóbal, se encuentran consignados en la Tesorería Fiscal y a la orden de esta Intendencia. Saluda atentamente a Ud. — F. Subercaseaux A."

Al denunciar estos procedimientos, que llevaré a conocimiento de los Tribunales de Justicia, en demanda de reparación, quiero declarar que jamás me he negado a dar facilidades a los trabajos de formación del paseo del San Cristóbal, llegando hasta ofrecer gratuitamente algunas extensiones valiosas que podrían servir para ello. A pesar de esta circunstancia, se me ha atropellado sin guardar ningún respeto a las garantías que establecen la Constitución y nuestras leyes.

LUIS MARTINEZ M.

Agosto 25 de 1918.

BAILES y MODA

EL FOX TROT, ONE STEP Y BOSTON

Son los bailes de salón que están más en boga en el mundo social y distinguido de Santiago.

El baile es la moda del día, por lo tanto, todo el mundo debe saber, y si usted no sabe, ¿por qué no aprende? Todas las personas, sin distinción de sexos, edad, estado y clases sociales aprenderán con el profesor de más actualidad, dado su método práctico y moderno que usa para la enseñanza. Consultas diarias en San Isidro 128, o en la Escuela de Baile del Profesor M. Aguilar, Santo Domingo 863. y-25-h

JUNIOR

Necesítase joven para principiante en casa comercial de importancia. Prefiérese joven que conozca el inglés.

Dirigirse por escrito a

CASILLA 3441

y-26-h

"El Tattersall de Maquinarias"

CHACABUCO 63

CASILLA 4665 -- TELÉFONO ING. 52-ESTACION

Ofrece maquinarias baratas. Tenemos 600 metros cañón 8", fierro fundido presión agua.

25-h CARLOS TRONCOSO y Co.

EJERCITO Y ARMADA

Campo de tiro y ejercicios para el Ejército

AMPLIACION Y MEJORAMIENTO DE LOS SERVICIOS MILITARES

TERRENOS OFRECIDOS CON ESTE OBJETO AL GOBIERNO

EL MINISTRO DE GUERRA VISITA LOS FUNDOS DE CONCHALI Y EL SALTO

1.—PARTE DE LA COMITIVA.
2.—EL MINISTRO DE LA GUERRA, LOS SENADORES SEÑORES GATICA, CONCHA Y BARROS ERRAZURIZ, ALGUNOS DIPUTADOS Y JEFES DEL EJERCITO QUE CONCURRIERON A LA VISITA

En la mañana de ayer, como lo habíamos anunciado anteriormente, el Ministro de Guerra efectuó una visita a los fundos de Conchalí y El Salto, que han sido ofrecidos al Gobierno para instalar en ellos algunas dependencias del Ejército.

A las 9 1|2 A. M. partía desde el Ministerio de Guerra la comitiva, que la componían, además del señor Valdivieso Blanco, los generales señores Pinto Concha, Altamirano, Herrera, Marín, Rojas Arancibia, Hurtado y Moore; el Subsecretario de Guerra, señor Rojas Ossandón; los coroneles señores Quiroga, Solís de Ovando, Sotomayor y Dartnell; otros jefes del Ejército, algunos miembros del Senado y de la Cámara de Diputados y otros caballeros que habían sido invitados.

La comitiva se dirigió primero al fundo de El Salto, en donde se inspeccionó detalladamente la superficie que se ha ofrecido al Fisco en permuta por terrenos magallánicos. Con los planos que han sido confeccionados en el Departamento de Tiro Nacional, Reclutamiento y Estadística, el señor Ministro y demás asistentes pudieron imponerse de la extensión total que ocuparían los campos de ejercicios y de tiro y algunas otras reparticiones del Ejército, en caso de que el Gobierno adquiera los terrenos mencionados.

A continuación visitaron el fundo de Conchalí, que también ha sido ofrecido en las mismas condiciones que el anterior.

Después de un recorrido por este fundo, los asistentes fueron invitados a un almuerzo que ofreció su propietario.

Durante el regreso a Santiago, tuvimos ocasión de hablar con el señor Ministro y algunos de los jefes que componían la comitiva, todos los cuales nos manifestaron la buena impresión que les había producido la visita recién efectuada.

Como ya hemos tenido ocasión de informar, ambos fundos han sido ofrecidos al Gobierno a cambio de una extensión de terrenos magallánicos. Para este objeto, el Gobierno nombraría una comisión de hombres buenos, que tendría a su cargo la tasación de estos terrenos, a fin de ofrecerlos en compensación a los dueños de los primeros.

El informe elevado al Ministerio de Guerra por los inspectores de Artillería e Ingenieros, generales don Carlos Hurtado y don Alberto Herrera, respectivamente, es favorable en todas sus partes a esta permuta.

Manifiestan, en efecto, que con la adquisición de estos fundos podrían ser mejorados muchos servicios del Ejército, destinándolos a la instalación de cuarteles, establecimientos de instrucción militar, escuelas de tiro, fábricas, talleres y otras dependencias que son indispensables para el buen funcionamiento de los servicios militares.

Fuera de algunas consideraciones técnicas y administrativas que se invocan en el mencionado informe, existen otras de carácter económico, que deben ser también tomadas en cuenta para resolver este asunto.

Después de un breve estudio, se deja establecido que, aún castigando en mucho los cálculos hechos sobre la explotación agrícola de los terrenos en cuestión, siempre se podría obtener una economía que disminuiría anualmente, y para siempre, el presupuesto fiscal del Ministerio de Guerra, en unos $ 600,000 anuales, más o menos.

Con estas utilidades, se podría atender durante los primeros años a la organización del Campo Militar, dotándolo de los elementos e instalaciones necesarias, sin tener que recargar los presupuestos.

Termina el informe manifestando que es conveniente tener presente que la forma de permuta ofrecida por el proponente, parece ventajosa, porque no señala precio a sus propiedades, defiriendo el avalúo que el Gobierno haga por medio de la comisión tasadora que nombrará en caso de aceptar la propuesta; ni exige tampoco, en cambio, un determinado número de hectáreas de tierras de Magallanes, pidiendo sólo que se le dé un valor equivalente de esos terrenos.

Debemos agregar, por nuestra parte, que el Gobierno, interesado vivamente en resolver el asunto de la construcción de edificios militares, ha tomado con mucho interés este asunto.

Según hemos sido informados, parte de los fondos que se acordó solicitar del Congreso para atender a la defensa nacional, serían invertidos en habilitar los terrenos que se adquirirían, en la forma ya expuesta, con el fin de dejar aptos esos campos para servir a las necesidades del Ejército.

El Ministro de Guerra invitará próximamente a todos los miembros del Congreso a visitar esos fundos, con el objeto de que se formen una idea cabal sobre la idea que patrocinará ante la Cámara de Diputados y el Senado.

Revista de reclutas. — El Viernes último se inició en el Cuartel del Batallón de Tren N.o 2, la revista de reclutas que hacen su servicio militar en esa unidad.

Asistieron a este acto el comandante en jefe de la II División, general Bari; el jefe de Estado Mayor Divisionario, mayor Carrasco; el jefe de la Brigada de Caballería, coronel Echavarría, y comisiones de jefes y oficiales de los distintos cuerpos de la guarnición.

Se presentaron los conscriptos en diversos ejercicios de equitación, de gimnasia y de instrucción militar.

Después de hacer la crítica de los ejercicios, el comandante del Batallón, mayor don Manuel E. Véliz, el general Bari tuvo encomiásticas palabras para este jefe y para el personal de oficiales, haciendo resaltar especialmente la circunstancia de no haberse producido ningún caso de deserción, durante el presente año, entre los conscriptos de ese Cuerpo.

Se dió término a la revista ayer en la mañana, con la presentación de ejercicios en el terreno.

Curso de profesores de bandas. —Se dispuso prorrogar hasta el 5 de Septiembre próximo, el curso para profesores de bandas de Ejército, que se ordenó organizar con fecha 24 de Julio próximo pasado.

En el Regimiento Cazadores.— Con motivo de haberse dado término satisfactoriamente a la revista de reclutas en el Regimiento Cazadores, el Comando de esta unidad ofreció ayer un almuerzo al cual asistieron, además de numerosos jefes del Ejército, algunos miembros del Congreso.

Jefes del servicio de guarnición. —Para hoy, el mayor don Matías Díaz; para mañana, el mayor don Arturo Puga; y para el Martes, el de igual grado don Carlos Grasset.

Comisión Naval en Londres. — El ingeniero de fragata don Desiderio Cubillos, ha sido designado para que preste sus servicios en la Comisión Naval en Londres.

Nombramientos diversos. — Por decreto de fecha de ayer, el Ministerio de Marina hizo los siguientes nombramientos:

Oficial del detall del crucero "Presidente Errázuriz", al capitán de corbeta don Alberto Paredes;

Escribiente de la Contaduría del Arsenal de Talcahuano, al señor Esteban Vergara Velásquez; y

Escribiente alistador de la Contaduría del mismo Arsenal, al señor Luis A. Lara Pardo.

Ascenso a mayor. — Recientemente ha obtenido el ascenso al grado de mayor, en el arma de infantería, el capitán del Comando de la II División, don Roberto Canales.

Se le ha destinado a prestar sus servicios al regimiento Valdivia, de guarnición en la ciudad del mismo nombre.

Club Militar. — Ayer en la tarde se celebró en los salones del Club Militar, una junta general extraordinaria de socios, con el objeto de proclamar al directorio últimamente elegido.

Mañana, se reunirá por primera vez este directorio, a fin de elegir mesa directiva.

REMITIDO

AL PUBLICO

Isabel y Mercedes Campbell, domiciliadas en calle Agustinas N.o 2557 de esta ciudad y de profesión prestamistas, publicaron el Domingo 18 del presente en la Sección Remitidos de "El Mercurio" un artículo-aviso, en el que imponen al público de que don Luis Quadri no puede hacer contrato alguno sobre unos derechos que me ha adquirido de la Sociedad Crédito Comercial.

Para llegar a esta conclusión se exponen hechos que nada importan al público y que sólo envuelven una manifiesta maledicencia a mi persona.

Es efectivo que aquellas firmantes formularon querella en mi contra ante el señor Juez Franklin de la Barra, como asimismo el que de este señor no pudieron obtener ninguna resolución ni medida en mi contra, a pesar de su reconocida severidad y celo de justicia. Y si llegaron a obtenerla ante la Corte fué debido a que mi abogado no pudo concurrir a mi defensa el día de la vista de la causa.

Pero a fin de que el público que se impuso del aludido remitido no quede bajo la impresión de hechos que pueden afectar mi reputación comercial, esbozaré las relaciones que me ligaron a esas articulistas, seguro de poder borrar toda mala impresión que habrá podido producir tal publicación.

Yo regentaba en esta ciudad una oficina cuyo giro era servir de intermediario en operaciones comerciales entre éstas las de préstamos, donde acudían pequeños capitalistas en demanda de fáciles y ventajosas colocaciones a su dinero. Entre estos muchos se presentaron Isabel y Mercedes Campbell, quienes impusieron como condición previa que el interés que se obtuviese no fuera inferior a un 5 o|o mensual. El uno por ciento más que el que se cobra en las casas de préstamos. También concurrían solicitantes de dinero y algunos en desesperada y aflictiva situación ofreciendo, a la vez, dudosas garantías, importándoles poco o nada comprometerse a pagar intereses subidos con tal de salvar la situación del momento.

No contando la oficina con otros capitalistas que exigieran subidos intereses, sino a las citadas Campbell, ponía a éstas en comunicación con los solicitantes, y aceptadas garantías y condiciones se efectuaba la operación, generalmente por escritura pública; aquí concluía mi misión y ambos contratantes seguían entendiéndose para el cobro y cumplimiento de lo convenido.

Pero como los intereses eran tan usurarios, se hacía difícil su recaudación, por lo que estas prestamistas tuvieron entonces, la exigencia de que la oficina se hiciera cargo de tales documentos y cobros, llegando hasta la justicia ordinaria en demanda de pretendida rendición de cuentas. Siguióse un juicio en el primer Juzgado Civil que fué favorable a mis intereses en primera y segunda instancia, librándome de toda responsabilidad.

Despechadas por esta infructuosa tentativa, ocurrieron a la justicia criminal, presentándose como víctimas de tales operaciones de préstamos, cuando en realidad lo son de su exagerado espíritu de lucro.

Nada me significa la situación molesta en que han conseguido colocarme, porque mi conciencia está absolutamente tranquila y no habrá justicia humana que pueda hacerme responsable de los actos que calumniosamente se me imputan sin más móvil que el despecho por el justo castigo que han recibido.

Pido, pues, al público que se ha impuesto del remitido que motiva esta publicación, que suspenda todo prejuicio inter la justicia no pronuncie su fallo definitivo, que persigo y anhelo con toda mi alma, prometiendo no volver a las columnas del diario para repeler gratuitas ofensas, porque sabré descubrir al actor que se esconde tras de ese biombo de difamación y calumnia.

Opinión del señor Juez de la causa y del Promotor Fiscal en este asunto

"Responde.—N.o 440.—S. J. L. del C.—Teniendo presente el mérito de los antecedentes, y especialmente las copias acompañadas a fs. 44 y 48 y lo dispuesto en el art. 23 del Código de Procedimiento Penal, este Ministerio es de opinión que US. dé lugar a lo pedido por el querellado Francisco Espina a fs. 71 y sin lugar a lo que se solicita por las querellantes Mercedes e Isabel Campbell.—A fs. 73.—Julio Plaza Ferrand.—**Auto del Juez.**—Vistos y teniendo presente que con la copia de fs. 44 se comprueba que las querellantes, demandaron al querellado ante el primer Juzgado Civil, para que les rindiese cuenta de doce mil pesos que le confiaron para darlos en mutuo; que fundándose la querella de Mercedes e Isabel Campbell, en la inversión de los mismos doce mil pesos, debe estimarse que para la resolución del proceso por estafa, se requiere el previo fallo del Juzgado Civil.—Notifíquese al señor Promotor Fiscal para que intervenga en el juicio civil, previo, ha lugar, sin costas a lo pedido por Francisco Espina a fs. 71.—No ha lugar a lo pedido por las querellantes Mercedes e Isabel Campbell a fs. 73.—Agréguese papel sellado correspondiente.— Franklin de la Barra.—Luis Donoso.—Roberto Cruz."

Advierto nuevamente al público que no contestaré a ningún otro remitido, aunque éste sea redactado en la forma que fuere. Asunto entregado a la justicia, ella lo falla, y basta.

FCO. SEGUNDO ESPINA,
Aldunate 958.

Sospechosa aglomeración de gente en pleno centro comercial

DATOS QUE NOS DA UN GUARDIAN

LO QUE NOSOTROS INVESTIGAMOS

Caminábamos ayer tarde por la calle de Merced, cuando en la misma esquina de San Antonio, un numeroso grupo de personas nos cierra de improviso el paso.

Hombres, mujeres, niños de todas clases y condiciones, se aglomeraban, se estrujaban, por decirlo así, tratando de penetrar, por una puerta, que no aparecía entornada, estaba abierta de par en par...

—Déjeme pasar, señor...

—Pero no empuje.

—Más respeto con una señora...

—Aquí no hay señora que se tenga...

—¡Insolente!... Con mi marido se debía entender el muy siútico...

—Guarda con sus paquetes...

—Pero, señorita...

—¡Ay... ¡Ayayay!... Me pisó un pie...

—¡Que se me va el carro!...

—A mí primero...

—A mí... A mí...

¡Paz, señores!

El guardián de facción en ese punto, cree necesario, y de su deber, intervenir...

—**Asociéguense**... Todos entrarán; pero por turno...

Y el representante de la autoridad, posesionado de su dignidad, y de su cargo, levanta muy en alto el bastón de mando.

Es ese el preciso momento en que no podemos retener nuestra curiosidad...

—Díganos, guardián, ¿de qué se trata?

Es que todos quieren pasar aquí **diuntiempo**...

—¿Se trata de alguna exhibición?

—Hágame el favor, señor, de no venir a faltar al respeto a la autoridad...

La respuesta del guardián, por poco nos incomoda; pero hubimos de reponernos...

—No se incomode, guardián; somos transeuntes, venimos de **paso**, y como aquí se ha promovido un alboroto, desearíamos nos **explicara**...

—Pase **paentro**, y verá pues...

Decididamente nuestra curiosidad pudo más que la reflexión...

Nos **acoplamos** al grupo de curiosos y en un momento a codazos, a empellones, otras veces, sujetando el resuello, lanzando feroces gritos, después de recibir innumerables pisotones, de sentir que se nos apabullaba el sombrero, por fin!... Nos encontramos en el interior...

Adentro...

En medio de un amplio local, rodeado de sólidos mesones, detrás de los cuales se divisaba colosal conjunto de mercaderías, seis a ocho empleados, se movían con tal rapidez, que por un instante, se nos figuró estar contemplando algo así, como figuras de títeres...

—Un kilo de queso...

—¡Medio pollo!

—Luego la malaya.

—Una docena de paltas...

—A mí, queso Rochefort...

—**Apúreme** los conejos...

—Hasta cuándo espero esa Champagne...

Las voces se oían, resonaban, multiplicaban los más variados, a veces los más estrambóticos pedidos... Y a todo ese bullicio, ese ¡ya! infernal griterío, siempre las mismas invariables contestaciones:

—Listo, señor... Ya voy... ¡Listo!...

Y el rítmico sonido de una campanilla de complicada máquina de pago, que se repite invariable una, diez, cien veces distintas...

A través de toda aquella endemoniada barahunda, hubimos de detenernos un instante...

—Imposible—pensamos — que la venta de estos variados comestibles, sea lo que atraiga este público, afiebrado, delirante... Aquí detrás de estas golosinas y de estos paliques, debe haber algo... sin duda!...

Preguntamos esta vez, ya con voz recia:

—¿El dueño del negocio?

Un caballero joven, rubio, de aspecto muy risueño, nos contesta al punto...

—Yo, señores... Guido Tassara, a las órdenes de ustedes...

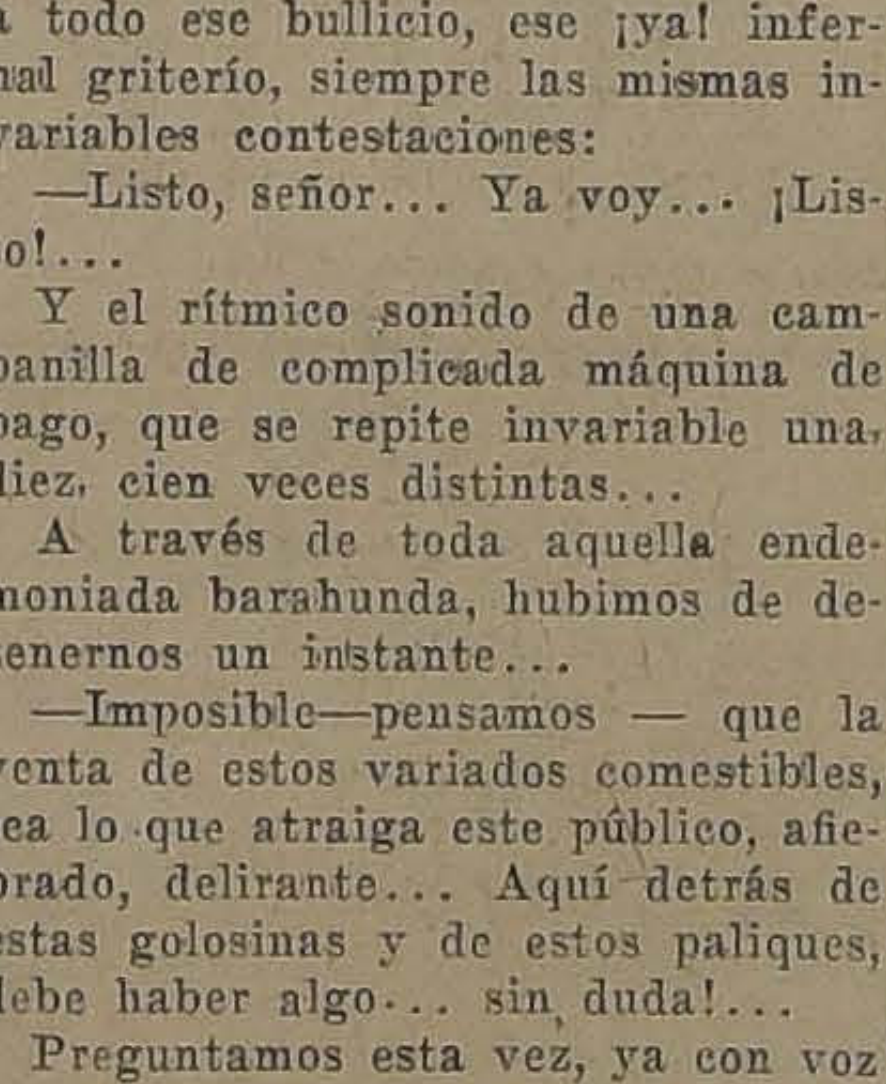

SEÑOR GUIDO TASSARA

—Deseríamos conversar con usted, un momento...

—Imposible, señores... No ven que estoy tan ocupado?...

—Es que nosotros desearíamos averiguar...

—¿Averiguar?

—Le seremos a usted completamente francos... Somos periodistas, y necesitamos que usted nos explique lo que acontece en su negocio...

—¿En mi negocio?... Nada de particular...

—Eso dice usted, señor Tassara...

La cara del dueño del establecimiento adquiría cierta expresión de asombro...

—¿Quieren averiguar? ¿Y ustedes quiénes son?

Presentamos nuestra tarjeta...

—Aunque sea desatendiendo mi clientela... pasen, señores...

Con el señor Guido Tassara

En una sala anexa a su negocio el señor Tassara, tiene la amabilidad de señalarnos un asiento.

—Tantas gracias.

—Ustedes dirán?

—Vea, señor, seremos absolutamente sinceros... La extraordinaria concurrencia en este su negocio nos indica a nosotros algo irregular...

—¿Algo irregular?

Sí, señor... ¿Detrás de estos mesones no se ocultará una ruleta? ¿Algún negocio prohibido, de esos que llaman tanta gente?

El señor Tassara, que al comienzo de nuestra entrevista, había arrugado el entrecejo, al oir nuestras últimas palabras rompió a reir, de un modo desaforado.

Nosotros, ante aquella intempestiva respuesta, hubimos de quedarnos perplejos, asombrados...

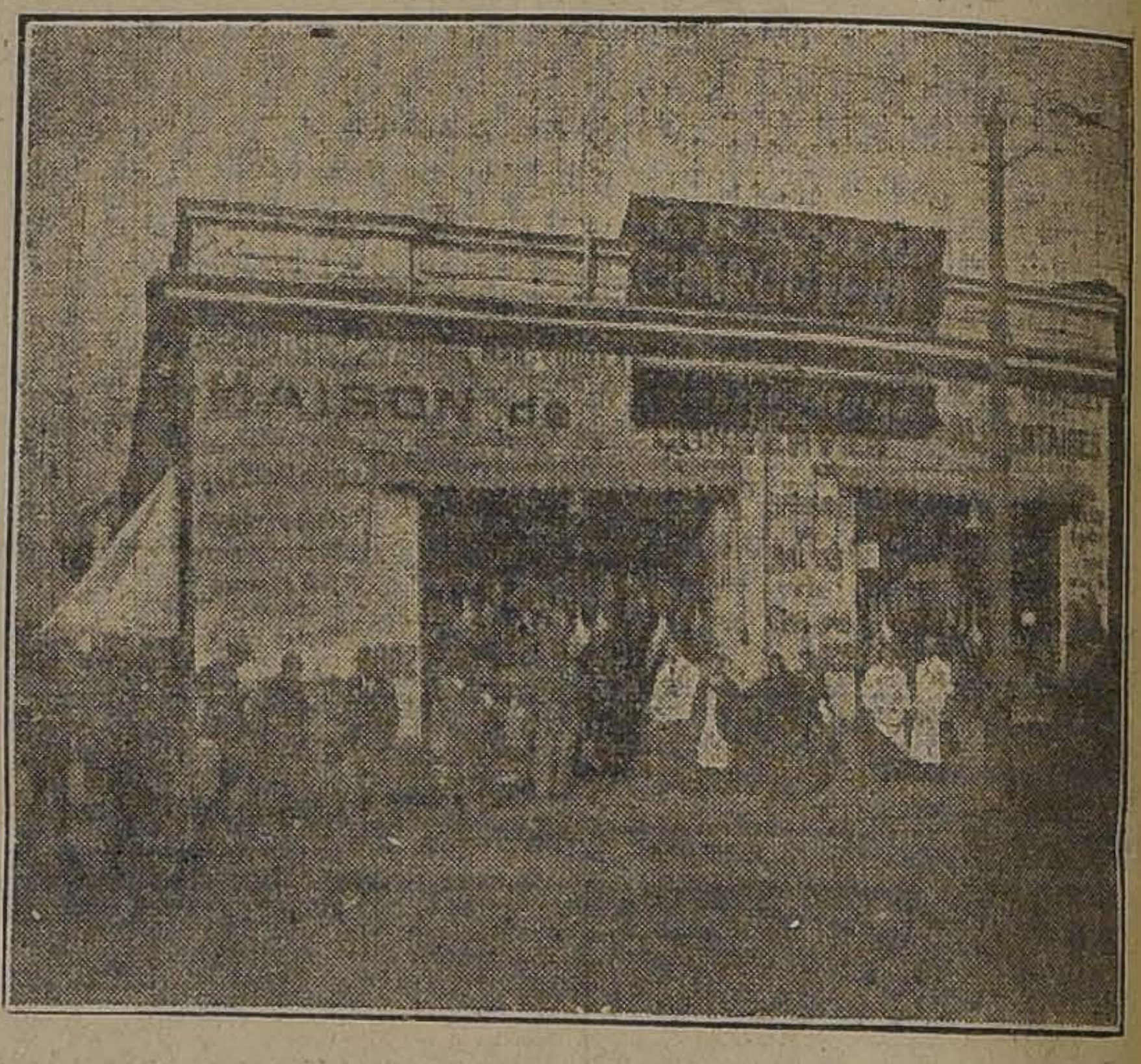

INSTANTANEA FOTOGRAFICA TOMADA FRENTE AL ESTABLECIMIENTO "LE PETIT SAVOYARD"

El busilis

—No se extrañen ustedes de mi risa...

—La verdad..

—¿Quieren conocer a fondo lo que encierra mi negocio?

—A eso hemos venido.

—Pues, escuchen ustedes ya que así lo desean...

—¿.....?

—Tenemos aquí quesos ''Parmesano'' y ''Rochefort'', importados, Camanbert, ''Brie'' y de ''Crema'' imitación a los extranjeros, y tan bueno como éstos, argentinos del Chubut, y los exquisitos quesos nacionales de don Manuel Covarrubias.

—¿Y?

—En galletas vendemos lo más fino, en tortas y postres lo que se pida...

—Esto no explica...

—En materia de pan, toda una novedad: pan de centeno, especial para diabéticos, de trigo, especial para sandwichs, y también tostadas de avena...

—Perfectamente...

—Alcachofas y espárragos, los más tempranos y los más finos, aceitunas, todo el año...

—Miramos fijamente al señor Tassara Este continuó impertérrito:

—En mantequillas las marcas no superadas hasta hoy: Meneses y don Domingo Tocornal.

—Siga usted, señor...

—Empanadas y pequenes a la chilena, vendemos por millares...

—¿.....?

—En el ramo de chanchería la existencia sencillamente es colosal; las longanizas de Chillán y el pate de fois chileno, traen a los aficionados, desde los más remotos barrios...

—¿.....?

—En materia de aves, lo que se exija: pavos, gallinas, perdices, torcazas, zorzales, jilgueros.

—¿También jilgueros?

—Sí, señores... Langostas no se venden menos de 20 al día...

—La verdad que este es un surtido...

—Añadan ustedes ahora, los [illegible] a la chilena, los guisos preparados....

—¿También vende usted guisos?...

—¡Por supuesto!... En la fábrica que tengo en la calle de Santa Rosa a cargo del maitre d'hotel parisién Mr. Adolphe Bertisson, diariamente se preparan los más exquisitos platos, que no lleva, arrebata, mi selecta clientela...

La enumeración que nos hacía el señor Tassara, comenzaba a aclarar nuestras dudas...

—La verdad es que con semejantes artículos, hay para atraer gente...

—¡Ah!... Se me olvidaba... Expendemos aquí el riquísimo aceite marca ''Petit Savoyard'', aparte del ''Bau'' y diez de las más conocidas etiquetas...

—¿......?

—¿Tallarines me dicen?... Ya lo creo... y fabricados por un técnico italiano especialmente para mi casa.

—Pero a usted no le falta nada...

—Espérense... Todavía no les expuesto, que en materia de vinos y licores tengo todas las marcas extranjeras y nacionales.

—¡Ave María!

—Y en conservas, todo lo que se me exija: caviar, calamares, pate de fois, sardinas, pimientos, morrones, angulas, chorizos españoles...

—¡También chorizos!

—Anoten ustedes ahora, la fruta del país y la tropical, anoten...

—Basta ya, señor Tassara... No nos enumere nada más, por favor... Ya estamos ahora convencidos, el por qué la gente viene a su negocio!... Si esto no es un almacén de comestibles, es un Arca de Noé!...

Rápidamente nos despedimos.

—Usted nos disculpará, señor Tassara, si hemos llegado a molestarle... Encontramos aquí tanta gente, que por un momento llegamos a creer en algo malo... Usted nos disculpará...

—Disculpados, señores; pero con una sola condición.

—Diga usted no más...

—No vayan a dar cuenta en la prensa de esta visita... Miren ustedes, que vendría más gente, y hoy por hoy, ya no me doy abasto para atender mi numerosísima clientela...

—Edifique usted otro establecimiento...

—Ya veremos, tengo la idea de ampliar, aún más mi negocio de ''Le Petit Savoyard''.

—¿Ampliar más aún esto?... ¡Usted quiere traer aquí a todo Chile?

El señor Tassara no nos contesta... Se contenta con sonreir...

SIX.

Instituto Mercantil

Bandera 287, esquina Huérfanos. Teléfono Inglés 273

Fundado en 1904. Cursos de comercio, contabilidad, idiomas; de dibujantes, tipógrafos, etc. Mañana, tarde, noche. Prospectos.

¡Oportunidad Unica!!

GRAMOFONOS VICTOR

a 33 por ciento menos que el precio de costo

Desde Mañana y a precios de VERDADERA QUEMAZON liquidaremos una partida de Gramófonos de la famosa marca VÍCTOR

que acabamos de recibir y que representan los ULTIMOS MODELOS de esa fábrica

GRAMOFONO N.o II en roble americano, una cuerda, a sólo $ 120 m|cte.
GRAMOFONO N.o III, en roble americano, dos cuerdas, a sólo $ 150 m|cte.
GRAMOFONO N.o IV, en caoba maciza, dos cuerdas, a sólo $ 175 m|cte.
GRAMOFONO N.o V, en roble americano, tres cuerdas, a sólo $ 220 m|cte.

En los catálogos de la Fábrica Víctor, que están a disposición del público, l precios de venta de estos modelos son los siguientes:

GRAMOFONO N.o II: $ 132 oro — GRAMOFONO N.o III: $ 160 oro.
GRAMOFONO N.o IV: $ 205 oro — GRAMOFONO N.o V: $ 245 oro.

OFERTA ESPECIAL: Durante una semana venderemos en sólo $ 150 m|cte. un gramófono Víctor N.o II con seis discos dobles Víctor, Columbia u Odeón (12 piezas) a elegir en óperas, operetas, zarzuela, couplets, bailes, marchas, recitados, etc., y un paquete de agujas Columbia. ¡¡Todo en $ 150!!

TODO IMPORTADO Y LEGÍTIMO. Todo de las marcas más reputadas

Compre mañana mismo para que alcance a aprovechar esos precios

Nota. — Próximamente recibiremos una enorme remesa de los más modernos couplets impresos en la Sociedad Odeón de Barcelona por las siguientes artistas: Paquita Escribano, Raquel Meller, La Goyita, Resurrección Quijano, La Aragón, La Isaura, etc. En resguardo de los intereses de esa Sociedad, de quien somos representantes exclusivos, advertimos al público que todas esas artistas imprimen discos únicamente para la Odeón. De consiguiente, todo disco que no sea Odeón no puede ser impreso por la Paquita Escribano, etc. La remesa que anunciamos es la primera que trae a Santiago discos legítimos de esas coupletistas.

Fonografía Columbia

PASAJE MATTE 25

A los dueños de automóviles

"EL TATTERSALL DE MAQUINARIAS"

Casilla 4665.—Chacabuco 63.—Teléfono Inglés 52

Les proporciona toda clase de facilidades para vender o comprar sus Autos Usados.
No se cobra bodegaje.
Pagamos composturas. Anticipamos fondos.
27-h CARLOS TRONCOSO y Co.

OPORTUNIDAD

Fundición y taller mecánico en plena actividad, movido con fuerza hidráulica. Contrato arriendo barato, largo plazo.
PRECIO REDUCIDO
Referencias:
"EL TATTERSALL DE MAQUINARIAS"
Casilla 4665, Chacabuco 63.
27-h CARLOS TRONCOSO y Co.

EL DIA DE LOS ESTUDIANTES

REGLAMENTO DE LA EXPOSICION DE PRIMAVERA. — LOS CONCURSOS TEATRAL Y DE VARIEDADES SE CLAUSURAN HOY, A LAS 12 DE LA NOCHE.—EL DE AFICHES SE CIERRA EL 31 DEL ACTUAL

Hoy, a las 12 de la noche, vence el plazo de los concursos teatral y de variedades abiertos, por la Federación de Estudiantes de Chile, con motivo de las próximas fiestas de la Primavera. Los afiches, cuyo concurso se cierra el 31 del presente, se comienzan a recibir desde hoy, de 6 a 7 P. M., en el Club de Estudiantse..

Creemos de interés para nuestros lectores la publicación de las bases y reglamentos de la Exposición de Primavera y por cuya causa las damos a continuación.

Reglamento de la "Exposición de Primavera"

I. Se organiza, auspiciada por la Federación de Estudiantes de Chile, la primera "Exposición de Primavera", para ser inaugurada en el mes de Octubre del presente año.

II. La exposición constará de las siguientes secciones: a) Pintura; b) Escultura; c) Dibujo y d) Arte Aplicado.

III. La recepción de obras comenzará el 1.o de Octubre y terminará el 10 del mismo mes, en el local que se avisará oportunamente.

IV. La Federación de Estudiantes de Chile conferirá premios consistentes en medallas, diplomas y dinero.

V. Un jurado calificará la recepción de las obras que serán admitidas, considerándose rechazadas las que no obtengan, a su favor, la mayoría de votos. En caso de empate se admitirá la obra. El jurado lo formarán seis artistas, nombrados: tres por la Federación de Estudiantes de Chile y tres por los exponentes.

VI. Un jurado de cinco miembros discernirá las recompensas a las obras premiadas. Estas recompensas consistirán: Sección Pintura: Una primera medalla con el 18% del dinero recaudado por entradas de la Exposición; dos segundas medallas, cada una con el 12% del dinero y tres terceras medallas con el 8%, cada una, de la misma cantidad. Sección Escultura: Una primera medalla con el 18% de lo recaudado por entradas de la Exposición y una segunda medalla con el 12% de la misma cantidad. Sección Dibujo: Un primer premio con el 4% del dinero que se obtenga por entradas de la Exposición y una primera y una segunda mención honrosa. Sección Arte Aplicado: Una primera y una segunda mención honrosa. Para los efectos de asignar los premios en dinero, se considerará como entradas de la Exposición el producto líquido de ésta.

VII. Los exponentes tendrán derecho a elegir tres de los miembros del jurado de recompensas y dos serán elegidos por la Federación de Estudiantes de Chile.

VIII. La recepción de obras será controlada por un comisario nombrado por la Federación de Estudiantes de Chile de acuerdo con los exponentes.

IX. Tendrán derecho a exponer obras y a obtar premios en este concurso, todos los artistas chilenos y extranjeros que hayan hecho sus estudios en Chile y que acrediten una residencia de cinco años en el país. Se tomarán en consideración las declaraciones de los concursantes, que nó aspirando a premio alguno, deseen concurrir en carácter de "Hors-concurs". Nó figuran en esta Exposición obras exhibidas en anteriores exposiciones públicas o privadas.

X. La Federación de Estudiantes de Chile se reserva el derecho de adquirir las obras que obtengan las más altas recompensas.

XI. Las entradas o beneficio pecuniario de la exposición, serán castigadas en un 10%, que se destinará a un fondo especial dedicado a formar la caja de un pensionado en Europa. La Federación de Estudiantes de Chile enviará artistas jóvenes, de nó más de 35 años, a Europa; teniendo derecho a obtar a este pensionado sólo aquellos que hayan obtenido los más altos premios en las exposiciones que, como la presente, auspicie la Federación.

XII. El artista que obtenga dos veces consecutivas la primera medalla, tendrá derecho propio al pensionado en Europa. En el caso de presentarse el hecho de que 2 artistas obtengan el derecho al pensionado, se sorteará entre ellos. El que no salga favorecido emprenderá viaje al año siguiente.

XIII. El pensionado consistirá en un viaje, ida y vuelta, incluso el ítem necesario para una estada de un año en Europa. El favorecido podrá elegir entre Roma y Madrid para fijar su residencia y perfeccionar sus estudios artísticos en el Viejo Mundo.

XIV. La Federación de Estudiantes de Chile se reserva el derecho de modificar este reglamento, la interpretación autorizada de sus partes y la derogación de artículos que estime oportuno suprimir, de acuerdo, sí, con el ideal de propender al desarrollo de las Bellas Artes, al auspicio de las nobles energías de la juventud de artistas de la actual generación, y al libre desarrollo cultural de todas las manifestaciones elevadas del arte plástico y de la pintura en Chile.

Estudiantes en Estados Unidos

El Estado aprovechará de sus conocimientos

Ocho ex-alumnos de la Escuela de Artes y Oficios se encuentran en Norte América, estudiando, por su cuenta, y el Gobierno de Chile, a fin de aprovechar de sus conocimientos, los subvencionará con una pensión mensual de cien dollars, debiendo comprometerse a perfeccionarse dos de ellos en mecánica, otros dos en calderería, dos en herrería y dos en frenos de aire.

Dichos jóvenes, terminada su comisión, volverán al país y prestarán sus servicios durante tres años a las órdenes del Fisco.

NUEVA OFICINA DE LA CAJA DE AHORROS

El Consejo Directivo de la Caja de Ahorros ha acordado abrir una nueva oficina de la institución en la avenida Matta esquina con la de Maestranza.

La industria minera

Programa de trabajo de la Dirección de los servicios

La Dirección de los servicios de Minas y Geología del Ministerio de Industria tiene en estudio un amplio programa de trabajo relacionado con la industria minera, especialmente con la explotación de los mantos carboníferos, plan que será sometido a la consideración del Ministerio a la brevedad posible.

La misma Dirección ha ordenado que se activen los estudios de la zona carbonífera de Arauco, donde hay destacados técnicos sobre la materia.

ESTUDIANTES DE CAUTIN

Para el viaje al sur se han fijado dos fechas: el 31 de Agosto y el 8 de Septiembre. Reciben inscripciones para el primer viaje, hasta el día 28, los señores Barrera, en Puente 550, y Sepúlveda, en Serrano 465.

La suspensión del Inspector Técnico

DE AUTOMOVILES

Nota que motivó esta medida

Hemos dado ayer el decreto de la Alcaldía que suspende de sus funciones al Inspector Técnico de Automóviles. Ese decreto ha tenido por base la siguiente nota:

"Señor Alcalde:

Los suscritos, representantes de casas importadoras de automóviles, a US. respetuosamente decimos:

Desde que se inició en esta capital el servicio de automóviles de pasajeros, los habitantes de la ciudad han venido lamentando casi diariamente una serie de accidentes, en muchos casos de fatales consecuencias, provocados casi en absoluto por la torpeza o imprudencia de los chauffeurs.

La autoridad municipal conciente de su responsabilidad, y de sus obligaciones para con la ciudad, ha trabajado con interés en buscar la manera de salvaguardiar la vida de sus habitantes, reglamentando en forma científica el servicio de tránsito de automóviles; pero, desgraciadamente, no ha obtenido los resultados que era de esperar, ya que los accidentes automovilísticos continúan repitiéndose con irritante frecuencia.

Esta circunstancia nos mueve a llamar la atención de US., en nuestra calidad de importadores de automóviles, hacia un punto que consideramos de vital importancia y cuya estricta reglamentación terminaría, estamos seguros, con el verdadero desórden que existe en el tránsito de automóviles: nos referimos, señor Alcalde, a la manera cómo se conceden los carnets de chauffeurs.

No existe, señor Alcalde, una verdadera fiscalización en este sentido; los carnets se conceden sin comprobar fehacientemente la competencia y, sobre todo, el buen criterio de los solicitantes y no se necesita de un gran tecnicismo para comprender lo peligroso que resulta entregar la dirección de una máquina costosa a una persona que no conoce su manejo y que tampoco tiene el criterio y buen sentido, ni la tranquilidad indispensable para evitar en nuestras calles cualquier accidente.

Estimamos, señor Alcalde, que la inmensa mayoría de los accidentes automovilísticos se deben a la falta de competencia y criterio de los chauffeurs, y no creemos equivocarnos, al asegurar que estas deficiencias son el reflejo fiel de la carencia de preparación del personal encargado de la concesión de los carnets. No de otra manera puede explicarse que esta ciudad presente el más alto coheficiente de accidentes provocados por la tracción automóvil.

Y es por esto, señor Alcalde, que, conociendo sus anhelos de servir a la ciudad en la mejor forma posible, nos permitimos insinuarle con todo el respeto que nos merece la primera autoridad municipal, la necesidad de proceder a reorganizar cuanto antes la oficina respectiva colocando a su cabeza una persona de preparación comprobada técnica y prácticamente que sea garantía absoluta para los habitantes de esta capital que hoy por hoy, se ven amenazados a cada paso por la torpeza e imprudencia de los pilotos de automóviles.

Es gracia, señor Alcalde.—(Firmados).—Buchanan, Jones y Cía. —Amenabar y Rojas.—Mórrison y Cía.—Cía. Sueco-Chilena.—A. Montero y C.—Wessel, Duval y Cía.—Elliot Rourke y Cía.—Besa y Cía.—Graham, Rowe y Cía.—Williamson, Balfour y Cía."

DEFUNCIONES

Agosto 24. — Carmela Acevedo, de 5 años; Adriana Orellana, de 1; Elena González, de 1; Juan Alvarez, de 3; María Guerra, de 16; Teresa Acebal, de 21; Adolfo Valenzuela, de 32; Miguel Henríquez, de 70; Emilio Vargas, de 39; Miguel Cabello, de 24; María Carvajal, de 25; María Hinojosa, de 36; Primitivo Gutiérrez, de 25; Luis Barriga, de 32; Rosario Escalante, de 21 y tres niñitos menores de un año.

LAS EXPROPIACIONES DEL SAN CRISTOBAL

En la mañana de ayer la Intendencia acompañada de fuerza de policía tomó posesión de los terrenos que se le ha expropiado al señor Luis Martínez y que este caballero se resistía a entregar.

Con esto han quedado subsanadas las dificultades que se presentaban con respecto a las expropiaciones del citado paseo.

Vida Estudiantil

Centro "Liceo de Aplicación".— Comisión de fiestas y sports.— El Martes próximo habrá sesión ordinaria a las 5 1|2 P. M.

Centro de Ex-Estudiantes del Ñuble.—Se nos pide poner en conocimiento de los socios de este centro que el viaje al sur se realizará el Sábado 31 del presente, en la noche, debiendo, todos los que deseen efectuarlo por parte del centro, haber cancelado la primera parcialidad de la cuota anual y concurrir a inscribirse a la última sesión, que tendrá lugar el Jueves 29, a las 9 1|4 P. M.

Centro de Estudiantes de Colchagua.—Se ha citado a los socios de esta institución a sesión general, en los salones de "El "Diario Ilustrado" para hoy Domingo 25 del presente, a las 4 P. M.

Gran baile estudiantil.—Hoy Domingo 25, de 3 a 6 1|2 P. M., se verificará el gran baile estudiantil a que ha invitado el Centro de Estudiantes de Derecho y al cual concurrirán estudiantes y estudiantas de todas las Facultades universitarias y, especialmente invitados, algunos señores profesores de la Escuela de Leyes.

Se nos encarga avisar que en la puerta del Liceo de Aplicación se venderán entradas, a $ 1. La entrada para las señoritas será libre.

El baile se efectuará aunque llueva.

Estudiantes de Llanquihue.—Se ha citado a asamblea general ordinaria para hoy, a las 2 1|2 P. M.

Se encarece la asistencia por haber asuntos de importancia que tratar.

Curso gratuito de inglés.— El Centro Estudiantes "Ignacio Domeyko", en vista de la importancia de este idioma, ha acordado abrir un curso especial gratuito para señoritas y jóvenes que posean algunas nociones de esta lengua. La matrícula permanecerá abierta los días Lunes, Miércoles y Viernes, de 8 a 10 P. M., en Blanco Encalada 2507, local donde funcionará este curso desde el 2 de Septiembre próximo, los días Lunes y Jueves de 8 a 9 P. M. Solamente se exige a los interesados un depósito de $ 5 para la asistencia que será devuelto una vez terminado el curso.

Excursión de estudio. — Acompañados del señor Abel Castañer, profesor de las asignaturas de química y física del Colegio San Pedro Nolasco, los alumnos de los cursos señalados, hicieron una excursión de estudio a La Calera.

En efecto, partieron los alumnos con su profesor en el tren expreso de la mañana, llegando a las 10 A. M., hora en que se dirigieron a la Fábrica de Cemento El Melón, donde fueron muy atendidos por el señor Pedro Puebla, ayudante del Laboratorio de la Fábrica. Además, visitaron los laboratorios de química y el de resistencia, y la clínica, quedando agradecidos de las atenciones de que fueron objeto, por parte del señor director del establecimiento, señor Kayser.

Modas de Primavera

Gath & Chaves

Ha recibido una nueva remesa de lindos trajes sastre, que expone desde mañana en su 3er. Piso.

Llegaron también algunos hermosos vestidos de seda.

El arte parisiense, como de costumbre, está severamente representado en estas confecciones.

GATH & CHAVES Ltd.

BOY-SCOUTS

Brigada de Girl-Guide "Educación" No. 1 de Santiago.—El Directorio de esta Brigada en sesión del 20 del presente, acordó tributar un voto de aplauso al comandante de la Brigada, señorita Victoria Caviedes, por su entusiasta colaboración en la fiesta a beneficio de la Brigada, como también felicitarla por sus hermosas y originales danzas.

Se procedió en seguida a la elección del directorio definitivo: fué aprobado el mismo anterior, sólo se cambió la mesa directiva quedando constituída en la siguiente forma:

Presidente, señorita Adriana Valdivia.

Vice-presidenta, señora Betsabé de Alarcón.

Secretaria, señorita Ana Vidal C.

Pro-secretaria, señorita Ema Rayo Campos.

Tesorera, señorita Marta Flores.

Pro-tesorero, señor Manuel Salazar.

Guarda-almacenes, señor Rafael Acuña.

Comandante, señorita Victoria Caviedes.

Instructores, señorita Marta Flores, Ana Vidal y Laura Serrano.

Se nombró, además, una comisión de prensa compuesta de los señores Oscar Garcés, Augusto Millán, Luis Berríos y Carlos Oportus.

Directorio Provincial de Santiago.—Suspéndese la reunión de las brigadas, ordenada para hoy. — Corbalán, comisionado provincial.

Brigada Instituto Nacional. — Se cita a los boy-scouts de esta brigada para hoy a las 10 A. M. Se encarece la asistencia.

Tenida: Sin uniforme, pero cada scout debe traer su piola.

Solo para señoras y señoritas

Nuevo gran surtido de

Calzado Colle

No olvide Ud. que el incomparable calzado "Colle" es el mejor del mundo y lo vende baratísimo "extraordinariamente barato", la gran Corsetería y Zapatería "La Flor del Día", San Antonio 98, esq de Moneda.

CORSES

Nuevos y muy lindos corsés de inimitables formas, muy cómodos, muy durables y muy relativamente baratos, pídalos Ud. en la gran Corsetería y Zapatería "La Flor del Día", San Antonio esq. de Moneda. Casilla 3098.

26-h

Crónica Policial

El final de un ruidoso proceso

Corina Rojas condenada a muerte

La Corte Suprema ha desestimado ayer los recursos de casación interpuesto por los reos contra la sentencia de primera instancia dictada por el juez señor Rondanelli, en el ruidoso proceso, instruido con motivo del crimen que se perpetró en la persona de don David Díaz Muñoz en Enero de 1916.

Esta circunstancia hará surgir necesariamente el recuerdo de aquel hecho, cuyos antecedentes, al ser conocidos del público, produjeron una explicable y lógica impresión.

El crimen de la calle Lord Cochrane, como se le designó desde un principio, ha sido uno de los que conmovió más intensamente a la opinión pública del país. Influyó en ello la circunstancia de que fuera una mujer la principal protagonista del horroroso drama, realizado con larga premeditación y en ese ambiente de la media noche, bajo las sombras, lo que le dió un sello de especial característica dentro de las anotaciones apuntadas en los anales de la crónica roja de estos últimos tiempos.

Las más fuertes manifestaciones sangrientas de la maldad, no tuvieron aquí hasta ese día, si consideramos a las personas que en el crimen actuaron, un exponente de mayor animosidad, de odios y de pasiones malsanas.

Fué en la noche de un día Sábado, del año antes escrito, cuando la realización de la horrorosa idea, mucho tiempo alimentada, se llevó a la práctica con la cobardía del malvado, en la propia casa de la víctima.

Díaz Muñoz y Corina Rojas se unieron en matrimonio en Coinco. De este matrimonio nacieron tres pequeños que no tuvieron por desgracia la suerte de servir de lazo de unión entre ambos esposos. Corina Rojas, por razones muy anteriores, no amaba a su esposo.

La continuidad de una vida modesta, como era la que llevaban, concluyó por exasperar su espíritu sediento de ambiciones mundanas.

Lentamente se fué generando entonces la idea de libertad. Tuvo a este respecto, intenciones violentas; pero la esperanza de que su marido muriera pronto víctima de una antigua y peligrosa enfermedad que le aquejaba, la indujeron a esperar...

El público, en fin, está al tanto de los antecedentes del crimen. Pero haremos recuerdos.

Los datos antes indicados explicarán las causas de un molesto período de desavenencias que surgió en aquel hogar y habrán de explicar también el origen de un desalmado propósito acariciado por la Rojas.

En relaciones de amor con Jorge Sangts, pensó en valerse de brevajes venenosos para terminar con la vida de Díaz y días después llegó hasta concebir la idea de un asesinato.

Alberto Duarte, instrumento para la consumación del crimen, debía efectuarlo en una noche dada, cuando la población de todo un barrio se encontraba de fiesta.

Todo listo ya, la mano del asesino se detuvo. Corina Rojas sintió miedo. Un martilleo que nacía del fondo de su conciencia, la indujo a detener el golpe.

Más, la maldad, basada en un sinnúmero de circunstancias, empezaba ya a dominar su naturaleza débil de mujer y un día, en que por exigencias de dinero, tuvo un serio disgusto con su esposo, Corina Rojas, dominada además por las misteriosas insinuaciones de una bruja, determinó dar muerte a Díaz Muñoz.

Le asaltaba, además, el temor de que fuera Sangts quien empuñara el arma del homicida, por habérselo así manifestado este en varias ocasiones y prefirió recurrir al concurso del cochero Duarte.

En la noche del 21 de Enero de 1916 un individuo se encontraba oculto en la pieza inmediata al dormitorio de Díaz Muñoz.

Era Duarte.

A menudo le visitaba en su escondite una mujer nerviosa, diligente, que tan pronto brindaba sonrisas a un grupo de alegres invitados que se encontraba en la sala de recibo, como ofrecía palabras de aliento a aquel que se ocultaba allá en el interior de la sala que hemos indicado.

Era Corina Rojas.

A la media noche, mientras el señor Díaz Muñoz dormía, la Rojas, acompañada de una sirviente, se retiró al interior.

Duarte, momentos después asestaba un recio golpe en la cabeza a Díaz y luego le hirió con un puñal en el torax.

Consumada su obra, ocultándose en las sombras de la noche, el criminal abandonó la casa sin ser visto por nadie, y se alejó por calles extraviadas...

Tal fué el desarrollo de este hecho, según los antecedentes acumulados por la justicia y que a la mañana del día siguiente denunciaban los diarios con las congeturas que surgieron en los primeros momentos, cuando se trataba de establecer las causas y sus responsabilidades.

El juez del crimen de turno instruyó el sumario correspondiente y el 14 de Septiembre de 1916 expidió su fallo.

Condenaba a Corina Rojas y a Alberto Duarte a la pena de muerte y a Jorge Sangts a la pena de presidio perpetuo, reos que apelaron de este auto del juez.

Confirmada la sentencia por la Corte de Apelaciones, la defensa de los reos llevó el proceso a casación deduciendo de la forma y del fondo.

La Corte Suprema, como lo decimos al empezar, ha desestimado ayer los recursos de casación interpuestos por los reos contra la sentencia de primera instancia, quedando ésta a firme.

Este era el último trámite que la ley concede a los inculpados para ante los tribunales de justicia, no quedando ya, otra esperanza que el Consejo de Estado, en uso de sus atribuciones privativas, les conmute la pena.

En caso de que esto no llegara a ocurrir, cabría aplicarse el artículo 82 del Código Penal que dice: "Todo condenado a muerte será fusilado.

"La ejecución se verificará de día y con publicidad en el lugar generalmente designado para este efecto o en el que el tribunal determine cuando haya causa especial para ello.

"Esta pena se ejecutará tres días después de notificado al reo el cúmplase de la sentencia ejecutoria, pero si el vencimiento de este plazo correspondiere a uno o más días de fiesta religiosa o nacional, se postergará para el siguiente".

SEÑORITA

Para una importante oficina comercial de Concepción, necesítase señorita dactilógrafa que hable y escriba correctamente inglés y español.

Dirigirse por escrito a

CASILLA 3441

y-26-h

PROPIETARIOS

Si Ud. desea pintar su casa empleando material de la mejor clase y con economía, pida presupuesto a sus únicos importadores de las famosas

Pinturas «PABCO»

DURABLES, INALTERABLES Y ECONOMICAS

FRANKE, CHADWICK y Cía.

ESTADO 91, OFICINA 22

Teléfono Inglés 2328. - Casilla 3607

NOTA. – Contamos con un personal serio y competente.

En vista de los numerosos pedidos, aceptaremos trabajos de pintura hasta el 1.o de Septiembre.

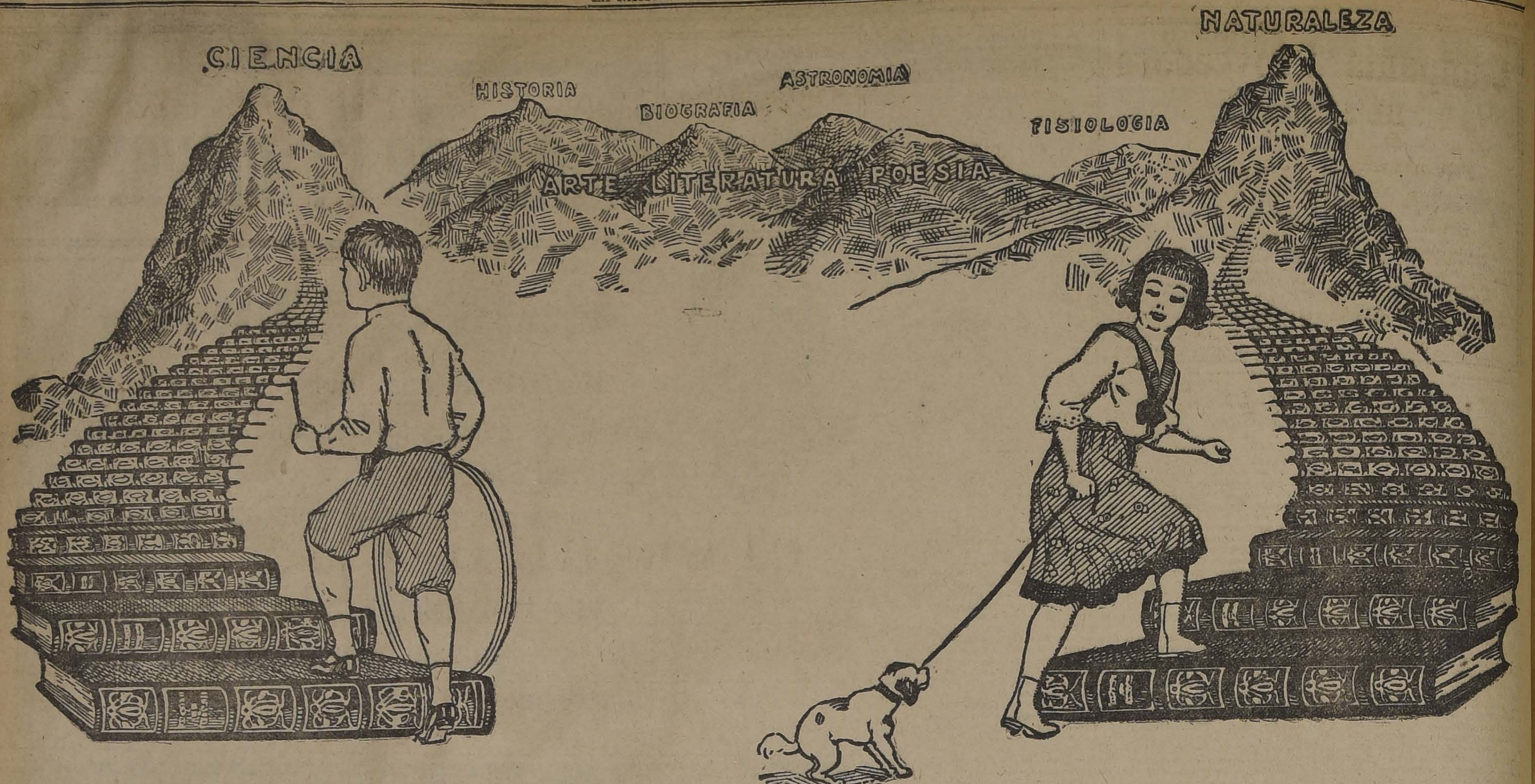

Nos lleva suavemente hacia las cumbres del conocimiento

La educación del niño no puede dejarse para mañana

Así como Ud. no puede enderezar el árbol torcido cuando ha llegado a su completo crecimiento, tampoco puede dejar la educación de su niño para la época en que los hábitos están formados y por lo general arraigados los vicios. "Hay que aprender desde el nacimiento hasta morir", decía el gran novelista Flaubert; y con esto quería significar que la Escuela no es sino una etapa, muy importante por lo demás, en la carrera del hombre y en su aprendizaje de la vida. Otro gran obrero del pensamiento, Renán, escribía en sus memorias: "Estoy estudiando dieciocho horas diarias, y creo que para saber todo lo necesario respecto al pueblo judío, necesitaría por lo menos 150 años de vida". El estudio tiene, pues, esto de particular, que al revés de los alimentos puramente materiales, no estraga el apetito, sino por el contrario crea cada día mayor ansia de saber y una comprensión más amplia.

Esa maravillosa arca del cerebro humano no corre peligro de colmarse. La humanidad en sus diversos estados a través de los siglos ha ido fortaleciendo su cerebro por el ejercicio de las facultades intelectuales y dándole cada día más vigor, exactamente lo mismo que el atleta que ejercita sus músculos. Muchos de nuestros lectores habrán observado, por ejemplo, que no es en las grandes ciudades, donde la vida mental es más activa, donde se encuentra mayor número de gentes de cerebro rudimentario, a las que llamamos simples y que nuestro pueblo conoce con el nombre de "inocentes".

La Escuela y el Hogar

En efecto, si la escuela prepara activamente al niño para ser útil a la sociedad, el grado en que esa preparación sea fructífera sólo puede darlo la cooperación que reciba el maestro en el hogar. Hay un sinnúmero de condiciones que deben formarse previamente a la instrucción del niño, y ellas están comprendidas en esa educación que como decía el maestro comienza al dejar la cuna y no nos abandona ya hasta la muerte. Tomemos por ejemplo el hábito de aprender, de inquirir, de observar. ¿De qué sirve lo que haya aprendido un muchacho casi a la fuerza en la sala de clase, si su ánimo estaba mientras tanto ausente, y sólo esperaba las vacaciones o su salida de la escuela para olvidar cuanto aprendió? La primera condición, pues, para una educación que dé frutos tanto para el individuo como para la sociedad, es que haya conseguido desarrollar en el niño el amor al estudio, tanto en el libro como en la naturaleza. Ese hábito de preguntarse el por qué y el cómo de las cosas, y el de buscarle una respuesta en la lectura y en la observación, es lo que ha formado al inventor, al investigador, al sabio, al descubridor, y, en una palabra, a todos los que han hecho dar a la humanidad un paso adelante en el camino del progreso y del conocimiento.

Millares de veces a prueba

Ahora, si se puede ofrcer al niño esa experiencia de los siglos condensada en las páginas de un libro, y en tal forma que estimule en él "esa divina curiosidad de saber", la obra de la educación habrá ganado el eslabón que faltaba entre la educación de la escuela y la del hogar. Porque es fácil comprender que sin este instrumento armonizador, la enseñanza que recibe el niño de sus maestros puede ser neutralizada o llegar hasta su antagonismo con los ejemplos que tenga en el hogar. Un libro que continúe en el hogar esa educación integral, que forme a la vez el espíritu y el alma del hombre o de la mujer futuros, — de existir tal libro, no debiera faltar en ninguna familia.

Esto es precisamente lo que opinan del "Tesoro de la Juventud" un número cada día creciente de educadores y de padres de familia. Lo han reconocido primero en los catorce países donde se han vendido ya más de medio millón de volúmenes que están esparciendo en cuatro diferentes idiomas las enseñanzas acumuladas en la edición de la obra original por sus eminentes redactores.

Cuando el Editor decidió ofrecer el libro al público de Chile, guiábalo la confianza que presta a empresas de este carácter la idiosincrasia de este país, cuyos progresos en su aslamiento revelan el noble afán de una raza que aprecia en todo el alcance el valor de la cultura del espíritu. El Editor ha satisfecho sus esperanzas en forma todavía superior a sus espectativas, y ve crecer cada día el interés entre los educadores chilenos y los padres de familia, como en los mismos niños y personas de toda edad y condición.

Con el fin de servir a los que no puedan visitar las exposiciones de "El Tesoro", donde se recibe con agrado la visita de grandes y chicos que se interesen por examinar la obra, el Editor ha preparado a todo costo el folleto "Los Preguntones", que envía gratuitamente a toda persona que llene el formulario del cupón.

La seducción del libro

Si todos los padres que se desviven por el futuro de sus hijos, examinaran los volúmenes de "El Tesoro", el editor no tendría necesidad de hacer propaganda alguna. Los libros son los mejores propagandistas. "El Tesoro" es una obra que invita a ser examinada, y ese examen puede hacerse con toda comodidad en las exposiciones de la obra, sin compromiso alguno para el visitante.

"El Tesoro" no es un libro que se vende a fardo cerrado. Todo el mundo debe examinarlo, y puede examinarlo con todo cuidado, analizar su contenido y compararlo con obras educacionales o recreativas de cualquier género.

Siempre que se esté en condiciones de visitar alguno de nuestros salones de exposición, los padres y demás personas que tengan cura moral de niños, deben examinar este libro, que por sus condiciones se presenta como el mejor auxiliar de la educación y el más útil compañero del hogar.

Los testimonios que nos llegan de todo el país y el interés creciente por adquirir esta obra, no hacen sino confirmar la creencia del Editor, en el valor del libro mismo como propagador de sus méritos. Conocer "El Tesoro" es comprarlo.

Lo que contiene el opúsculo

El opúsculo titulado "Los Preguntones", que describe e ilustra "El Tesoro de la Juventud", es un libro de 100 páginas y contiene más de 200 ilustraciones, (muchas en colores).

En este valioso opúsculo encontrará usted muchas páginas tomadas de la obra misma, incluyendo interesantes e instructivos artículos.

En conjunto, "Los Preguntones" es un valioso libro en sí mismo, que contiene dos o tres veces más material y artículos mucho más interesantes e instructivos, que las mejores revistas.

El opúsculo será enviado gratis y franco de porte a cualquiera persona seria que mande el cupón más abajo inserto.

Exposiciones de "El Tesoro"

"El Tesoro de la Juventud" está en Exposición y venta en:

Pasaje Matte 27, Santiago

Av. Pedro Montt 4, Valparaíso

donde los volúmenes pueden ser examinados con toda comodidad.

W. M. JACKSON, Fecha. . . . .

Casilla 3987, Santiago.

Sírvase enviarme gratis y porte pago, el opúsculo de más de 100 páginas que describe "El Tesoro de la Juventud".

Nombre. . . . .

Dirección. . . . .

Profesión. . . . .

N-25-VIII

Compañía Proveedora
DE SEMILLAS
Los señores agricultoresencontrarán las muestras de
FREJOLES SELECCIONADOS
en las oficinas de la Compañía y en las de los Corredores de la Bolsa de Productos.
HAY LISTOS:
BURRITOS CLAROS. (Linderos, Viluco).
CABALLEROS, CAPI ROSADO. (Chimbarongo y Teno, Ortúzar-Chadwick).
COSCORRONES. (Chimbarongo, Valdés).
MILAGROS. (Rancagua, Rubio).
Oficina de la Cía.: HUERFANOS 1168
EL GERENTE.
z-25-h

TURF

EL CLASICO REPUBLICA

Sus vencedores

El clásico, cuyo nombre encabeza estas líneas, data desde el año 1908.

Es una de las importantes carreras de que forma parte el programa de Primavera en el Club Hípico.

Por la distancia que empezó a correrse en los primeros dos años de 1,300 metros (pista antigua) y aumentada después a 1,400, que, salvo en 1913, se disputó sobre una milla, hasta hoy no se ha modificado y esta circunstancia agregada a la del peso de reglamento, con descargos, como se corrió hasta 1910, por cierto, ventajosa para los caballos especialistas en tiros cortos, dió margen para que obtuvieran fáciles triunfos animales de la talla de Alanés, Londres y Loncomilla II. Después la condición tuvo pequeños cambios, habiéndose corrido la mayoría de las veces a peso por edad.

Desde entonces hubo siempre un candidato que se destacaba en las apuestas, aún llevando a veces enemigos de reconocido mérito. Sólo lograron corresponder los favores de la opinión, Santonina, y Comisario II, dos veces consecutivas, siendo derrotados desde 1914 hasta el año pasado, todos los favoritos con las sorpresas de Fim, Rosicler II, Priorato, y el recordado empate entre Puntete, cotizado en calidad de outsider, y Matador, sostenido regularmente en la cotización.

Como hemos dicho, la primera vez se corrió este clásico sobre 1,300 metros, y con un premio de 5,000 pesos al ganador, premio que no fué aumentado hasta 1912.

Alanés, por Fatal II y Alhaja, del señor J. F. Bourchier, lo ganó en 1908, derrotando por tres cuartos de cuerpo a Lina, que recibía nueve kilos de ventaja del caballo. Tercero entró Hasard, a dos y medio cuerpo; cuarto Mauser, y último Lado, un importado de Argentina que llegó a nuestro país con ciertos prestigios. Tiempo: 1.19 4|5, con pista seca. Jockey: Vicente Herrera.

Alanés, fué en su época un caballo excepcional por sus portentosos medios de locomoción. Como reproductor ha dado numerosos hijos ganadores de buenas carreras, en su mayoría especialistas para distancias cortas, pero este año ha perpetuado su gloriosa fama un caballo que al principio dió mucho que hablar y después se eclipsó, para volver a confirmar hoy por hoy lo capaz que ha sido para medirse con lo mejor que hay en nuestras pistas. Como nuestros lectores comprenderán, nos referimos a Bayaceto.

En 1909, correspondió el triunfo a Londres, por Lafayette y Realité, del señor Juan Miguel Cartagena. Lo guió Daniel Reyes.

Detrás del vencedor llegaron: segunda, Sorpresa VI, tercero Alanés, y cuarta Teresa. Los otros competidores eran, Sobiesky, Hasard, Bética y Medoc. Tiempo: 1.21, con pista pesada.

Londres, como reproductor, no ha dado nada bueno en sus hijos; sus mejores, si mal no recordamos, han sido Billete y Mountaner, este último considerado como de ocasión para las canchas del Hipódromo Chile.

En 1910, la distancia fué aumentada a 1,400 metros.

Nueve competidores se dieron cita, y estos eran: Alteza, con 60 kilos; montada por Luis A. Ramírez; Bética, con 60, guiada por el jockey argentino Alberto Irusta; Virrey, con 59, por Guillermo Valenzuela; Vite, con 57, por Humberto Pérez; Kempton Park, con 54, por Pedro Pablo Cancino; Le Roy d'Is, 54, por José Alamiro Castro; Loncomilla II, 53, por Rebolledo; Malaquita, 52, por Froilán Tapia, y Avelina, con 50, por Manuel Soto.

El desarrollo fué muy interesante, y cuando el lote hubo girado la última curva para entrar al derecho, Avelina apareció al frente seguida por Alteza y Loncomilla II. Frente a las galerías avanzó la pupila del señor Bernstein y tras corta lucha con Avelina, la dominó, cruzando el disco con más de un cuerpo de ventaja. El tercer lugar, que fué muy reñido, lo alcanzó tras una soberbia pelea, Malaquita, delante de Alteza Tiempo: 126 1|5.

Loncomilla II era hija de Vendome y Consuelo, y tuvo una actuación brillante en nuestras pistas.

Nuevamente los colores del señor Benjamín Bernstein se florearon victoriosos representados por Santonina, en el año 1911.

Tomaron parte ese año cinco competidores: Perfecta y Ladasette, en parejas, favoritas del público; Rob-Roy III, Hans y Santonina.

Dada la señal, Ladasette inició el tren para su compañera de ecurie. Perfecta, seguida de Santonina, mientras Rob-Roy III se situaba al fondo. En la curva dió por cumplida su misión la puntera, y pasó Santonina al frente seguida por Perfecta, que iniciaba desde el fondo un rápido avance y al enfrentar las galerías, Rob-Roy III atropellaba con fuerza por el lado de la palizada. Los 150 metros finales fueron de una lucha sin cuartel para los tres animales y siempre Santonina conservando una escasa ventaja continuó así hasta la meta. Segundo Rob-Roy III y tercera Perfecta. Tiempo: 1.25 4|5, con pista liviana.

Este final, ese año, produjo una viva emoción en las tribunas. Rebolledo, vencedor, le valió del público un prolongado aplauso.

Los colores del Stud Burlesco fueron llevados a la victoria en los años 1912 y 1913, por el excelente caballo Comisario II, por Druid y Cívica, guiado ambas veces por Daniel Reyes.

En 1912, batió por uno y medio cuerpo a Huechún, el que precedió por más de dos cuerpos a Santonina. Cuarta Florcita II. No figuraron: Manila II y Ovimar. Los 1,400 metros fueron cubiertos por Comisario II en el buen tiempo de 1.25. Premio: 6,000 pesos.

En 1913, ganó a Rahj, por un cuerpo. Tercera Miss Mollie, a cinco cuerpos. Cuarta Española II, y Ultima Lady Blanca. Este año la distancia fué aumentada a 1,600 metros, distancia en que marcó el hijo de Druid, 1.37 3|5. El premio alcanzó a 6,000 pesos.

Comisario II, obtuvo diez victorias en el año hípico de 1912-1913, y alcanzó a ganar en dinero la bonita suma de 63,700 pesos. En el de 1913-1914, alcanzó a ganar en premios, 28,750 pesos.

En 1914, la distancia fué disminuída a 1,400 metros, y la recompensa fué de 6,000 pesos.

Ese año, la carrera se presentó abierta a las pretensiones de todos los competidores que tomaron parte, y el favorito del público, Comisario II, cayó batido en buena lid por Fim, conducido por Víctor Jara, y Constanza, llegando en este orden a la meta. El hijo de Mamboretá marcó 1.26 1|5, con pista pesada. Además de los nombrados, figuraban Chulita, que entró cuarta, Sareg, Rahj, Chela II y Pimponia.

En 1915, Rosicler II, por Pippermint y Simonetta, del señor Pedro Morandé, montado por José Miguel Baeza, ganó por un cuerpo y medio a Lady Symington, que recibía cinco kilos del primero. Tercera Pintade, a un pescuezo, y cuarta la favorita Chulita. A continuación de los nombrados llegaron: Pibe, Glossary, California y Cohete. Tiempo: 1.25, con pista regular.

El premio fué disminuído a 5,000 pesos.

Rosicler II, actualmente, presta sus servicios como reproductor.

En 1916, el clásico República reunió un numeroso grupo de competidores, y se corrió sobre 1,400 metros, y con 5,000 pesos de premio.

Los entendidos señalaban como el probable ganador a Mayoral, que iba ventajosamente liviano en el peso. Figuraban, además, Morny, que estaba en todo su apojeo; Barolo, inspiraba toda confianza a su Stud; y así, Llay-Llay y otros. Pero el resultado dió en tierra con todas las opiniones, pues ganó el caballo que estaba casi el último de los cotizados.

Como un dato damos a continuación los competidores y el orden en que quedaron cotizados:

	G.	P.
Mayoral	548	316
Morny	379	281
Barolo	369	222
Incauto	158	119
Llay-Llay	151	144
Tontita	109	90
Labriego	77	71
Priorato	71	51
Salmodia	59	37
La Capella	54	36
Almagro	29	17
	1995	1334

Priorato tomó punta seguido por Incauto, Morny, La Capella y con Barolo al fondo, que largó rezagado. Frente al poste de los 900 metros, Luis A. Orellana colocó segundo a Morny, y mientras Barolo, Mayoral y Llay-Llay mejoraron sus colocaciones, Priorato, aprovechando sus 50 kilos, entró a la recta final con tres cuerpos de ventaja. Frente a las tribunas de segunda, Morny descontó terreno, pero con lentitud. Al mismo tiempo avanzaron Llay-Llay y Mayoral, pero todos sin resultado, pues el hijo de Barsac y Estrella II, cruzó victorioso el disco, al freno, con un cuerpo sobre Morny. Tercero Llay-Llay y cuarto Mayoral. Tiempo: 1.24 3|5.

Priorato recibía siete kilos de ventaja de Morny, cinco de Barolo y dos de Llay-Llay y Mayoral.

Condujo hábilmente al ganador el jockey Juan F. Bernal.

El año pasado, no hubo cambios ni en la distancia ni en el monto del premio. Sin embargo, los siete concurrentes que tomaron parte corrieron a peso por edad.

Limache arrastró consigo las simpatías del público, y perdió, a nuestro modo de ver, por la mala partida que le tocó.

Priorato, con su habitual ligereza, hizo correr a un tren violento desde un principio, aprovechando de que Limache partía penúltimo. A continuación del puntero se colocaron Matador, Puntete y Mayoral, al fondo. Corridos unos 200 metros, Limache se situó segundo a un cuerpo de Priorato. Este entró a la recta a la cabeza del pelotón, pero pronto Limache lo desalojó del puesto, mientras avanzaban con ímpetu Puntete y Matador. Frente a la tribuna de los socios, los tres caballos corrían en una misma línea, hasta que en los últimos tramos, Limache cedió, y Puntete y Matador pasaron a la punta para terminar en un hermoso empate en la meta, precediendo a Limache por medio cuerpo. Cuarto Priorato, quinto Mayoral, sexto Cachiyuyo y última Alison. Tiempo: 1.24 1|5.

El tiempo empleado por Puntete y Matador es el mejor en la distancia de 1,400 mts. de los ganadores del clásico de que nos ocupamos.

A Puntete lo guió José Salfate y a Matador Luis A. Orellana.

Por exigencia del propietario de Matador, el empate se definió después de la última carrera de aquella reunión.

El público dió sus preferencias al hijo de L'Aiglon.

Dada la señal, Puntete estuvo breve trecho en punta, siendo sustituído por Matador, que tomó un cuerpo de luz sobre su rival, y corriendo a un tren severísimo, entró a la tierra derecha, donde Puntete empezó a aproximarse con firmeza. A 200 metros del disco, el hijo de Defensor se apareó con Matador, y en los últimos metros, lo dominó por tres cuartos de cuerpo. Tiempo: 1.25". Jockey, José Salfate.

EL PISCO
Luis Hernández
LO VENDE
ALFREDO BLANCHARD
en BANDERA 176

OPORTO
LAS PALMERAS
PIDASE EN TODAS PARTES
Ernesto Vidaurre Blanlot
Agente General
AGUSTINAS 1084
TELEFONO 380, ESTACION

TRATAMIENTO DE LA
Calvicie, Caspa, Caída de Pelo
CURACION RADICAL DE LAS
CANAS, sin tinturas
R. BENGURIA B.
Moneda 875. :: Casilla 2426. :: Santiago
Agencia en Valparaiso:
M. SILVA W.
BLANCO 939. :: CASILLA 88
25—h.

CLUB HIPICO

Las carreras de esta tarde

Apreciaciones y pronósticos

En atención a la lluvia que cae en los momentos que escribimos, presumimos que el factor tiempo, no prestará su concurso al desarrollo del programa de hoy en nuestro principal hipódromo. Sin embargo, a pesar de que con la circunstancia anotada, los retiros han aumentado, siempre tendrán los aficionados esta tarde una reunión muy interesante.

Constituye la base de la reunión de hoy, el clásico República sobre 1,400 metros; prueba, cuya recompensa al caballo vencedor es de seis mil pesos.

De los inscritos, sólo tomarán parte: Labriego, Llai-Llai, Bayaceto, Brest, Danzig, Bishop, Marqués de Rical, pues, la presencia de los demás es problemática.

Por la copiosa lluvia que ha mojado durante varias horas la cancha, dejándola en condiciones anormales, creemos que el ganador sólo puede buscarse entre los mejores candidatos para pistas barrosas que a nuestro juicio son: Bayaceto, Danzig y Brest. De ellos, nos resolvemos por el hijo de Mores, animal cuyas excelentes y probadas condiciones, no se escapan a la consideración del lector, no obstante de haberse mostrado poco más de regular, en sus últimos aprontes. Con todo esto, le damos nuestras preferencias para el primer lugar. Para el segundo y tercer puesto del marcador, recomendamos a Brest y Llai-Llai respectivamente; pues, aún cuando, Bayaceto se impone ante nuestro concepto como el más caracterizado para ocupar el primer puesto del placé, nos abstenemos de recomendarlo por ser dudosa su presencia, y le damos en cambio nuestros votos en la prueba de clausura.

Se inicia el programa con los 1,100 metros del Premio Azalea; donde la ausencia de Limache, deja el resultado de la carrera en forma más abierta, pudiendo, a excepción de Queñe y de Locura, salir el vencedor de cualquiera de los restantes.

Por las condiciones anormales de la pista, damos nuestras preferencias a Le Rhone, indicando para el segundo lugar de la tabla, a Marqués de Rical.

La prueba a continuación, presenta los caracteres de una verdadera lotería; pues, desde Couturiére hasta Rabalera, cualquiera puede ganar. El acertar, con el ganador en esta carrera, es más materia de suerte, que de estudio detenido de la chance de los animales anotados. Nuestro favorito es Pisanella, dejando para los puestos siguientes, a Vichy y Corchea.

La tercera carrera, Premio Andorra, sobre 1,400 metros, ha reunido a un numeroso lote de competidores, cuyas expectativas son los dos mil pesos de recompensa asignados al vencedor.

Nuestra carta es Twynholm, que hace poco produjo una performance muy recomendable y llegando segundo de Esquife. Para los placées indicamos a Balaclava y Swallow, que son los enemigos más serios de nuestro preferido

Los 1,500 metros del Premio Almendro, para caballos de tres años que no hayan ganado, se presentan por las condiciones mismas de la prueba, de muy difícil pronóstico.

En esta emergencia, daremos nuestros gustos, absteniéndonos de hacer comentarios sobre las probabilidades de cada contendor y en consecuencia, señalaremos el orden siguiente: Cuncumen, Cecilia y Herculano, para los tres primeros lugares.

Hermoso y difícil handicap es el del Premio Angulema sobre 1,400 metros, carrera en la cual, la calidad de los competidores es modesta y al mismo tiempo variada, circunstancia que puede permitir un resultado muy inesperado.

Nuestro candidato es Dudoso, que sabemos conserva su buen estado. Radamés, debe ser un placé casi fijo, en atención a sus últimas performances. Señalamos para el otro lugar de la tabla a Silver Lassie.

Termina la reunión con los 1,800 metros del premio Alhaja; prueba que, por la calidad de los competidores inscritos y por las condiciones de pesos que se les han asignado, promete ser de un hermoso desarrollo y de un final estrecho y emocionante.

Tanto Fernet que lleva el top weight, como Rihue que carga 42 kilos, cualquiera puede ganar; pues, la equitativa escala de peso, deja con igual derecho al triunfo a todos los anotados. Los especialistas para el barro, llevan a su favor este gran factor; que sin duda alguna es de carácter decisivo en las circunstancias actuales. En consecuencia, según lo expuesto, serán los más beneficiados: Bayaceto, que se ha demostrado como el "as" de las pistas pesadas; Agua Santa, que además de acomodarle la cancha, lleva un peso que se aviene a sus medios y Darwin, que es bueno tanto en pistas pesadas como livianas. Votamos en el orden de precedencia fijado.

RESUMEN

1.—Le Rhone, Marqués de Rical.
2.—Pisanella, Vichy y Corchea.
3.—Twynholm, Balaclava y Swallow.
4.—Danzig, Brest y Llay-Llay.
5.—Cuncumen, Cecilia y Herculano.
6.—Dudoso, Radamés y Silver Lassie.
7.—Bayaceto, Agua Santa y Normandía.

Probables montas y competidores para las carreras de esta tarde.

1.a carrera. 1,100 metros.—Limache, no corre; Le Rhone, J. F Bernal; Porte Cigarette, P. P. Que

VERMOUTH
CINZANO,
MARTINI ROSSI
Venden:
Luis Luxardo y Cía
VALPARAISO
Agente:
SANTIAGO VACAREZZA
Santa Lucía 328. - Santiago
y-2-1

AL FIN SE DIRA LO QUE ES
PIPE KLEN-ZO
Es una substancia para destapar desagües obstruídos. Pídalo en todos los Almacenes y Mercerías.
CONCESIONARIO PARA CHILE:
HERNAN VIJIL O., COMPAÑIA 1077
7-1

CLUB HIPICO

2.as CARRERAS DE PRIMAVERA
—Domingo 25 de Agosto de 1918—

PRIMERA CARRERA, A LAS 2 P. M. — Premio AZALEA. — 1,100 metros. — Para caballos de 3 años y más. — Peso de reglamento. — Inscripción: $ 30. — Premio: $ 3,000 al 1.o

PREPARADOR	DUEÑO	NOMBRES	PESO	EDAD	SANGRE	PADRE	MADRE	TRAJE DEL JINETE
L. A. Figueroa	B. F. Bernstein	1 Limache	61	5	F	Barsac	Lula	Rosa seca, G. esmeralda
C. Rodríguez S.	P. Rosselot	2 Le Rhone	60	4	F	Barsac	La Loire	Verde manzana, braz. y G. n.
S. Avila	E. 2.o Gardeweg	3 Porte Cigarette	58	4	F	Marte II	Cigarrera	Blanca, lunares y G. amarilla
F. Rojas	F. C. Prain	4 Marqués de Rical	52	3	F	Barsac	Morondanga	Oro viejo, M. negras, G. bl.
P. Tonelli	A. Gatica	5 Queñe	52	3	F	Siberien	L'Espingole	Blanca braz. negros, G. blanca.
A. Rodríguez C.	A. León A.	6 Bella Dama	50	3	F	Mores	Lady Vogler	Solferina, cuello, puñ. y G. negra.
A. Huerta.	N.o 13.	7 Locura II	50	3	F	Moschion	Folâtre	Blanco y cerez. por m., G. cer.

SEGUNDA CARRERA, A LAS 2.30 P. M. — Premio ALTEZA. — 1,100 metros. — Para caballos de 3 años y más, nacidos en Chile, que se rematen por $ 2,500. — Peso de reglamento. — Descargo de 2 kilos por cada $ 500, menos en el avalúo. — Recargo de 3 kilos a ganadores desde el 1 o de Enero de 1918. — Inscripción: $ 20. — Premio: $ 2,000 al 1.o

PREPARADOR	DUEÑO	NOMBRES	PESO	EDAD	SANGRE	PADRE	MADRE	TRAJE DEL JINETE
J. Méndez	Great Seven	1 Couturiere,2,000	59	4	15/16	Burlesco	Myrtha	Azul elec., alm. c. y p. lacre.
S. González	S. Pizarro	2 Lorna,2,000	59	4	3/4	Altanero II	Quits	Verde manz., brazal. y G. ama.
A. Rodríguez	J. L. Walker	3 Pisanella, 2,500	59	5	7/8	St. Avoniscu	Vira	Oro, G. negra.
J. Dalmau	Mabille	4 Carril, 1,000	58	7	1/2	L'Aiglon	Sin ant.	Br. M. solf., braz. bron., G. sol.
J. Dalmau	Mabille	5 Sol de Mayo, 1,000	55	6	F	Lord Bobs	Túnica	Br. M. solf., braz. bron., G. sol.
H. Pérez	H. Pérez	6 Fraisy, 1,500	58	5	F	Almendro	Chancellerie	Bl. y gran. list., M. y G. granate.
R. V. Soto	A. Sepúlveda	7 Corchea, 2,000	56	4	F	Burlesco	Bombonniére	Azul obscuro.
C. Lacalle	L. Muñoz B.	8 Defensa, 1,000	56	5	F	Etolo	Loncomilla	Caqui cuello, alam., az., G. am.
R. Amaro	V. M. Toledo	9 Batignolles, 1,000	55	7	3/4	Mauser	Viyella	Azul, mang. verdes, G. lacre.
P. Polanco	Collanco	10 Quai d'Orsay, 1,500	54	4	F	Trefle	Bee's Wedding	Negro cruzado y G. lila.
F. Galvan	Limited	11 Cadeneta, 2,500	53	3	F	Orán	Skyline	Gris perla, G. negra.
Propietario	J. J. Munita	12 Brava, 1,000	52	4	F	Pioneer	Thyra	Azul brazaletes y G. solferina.
R. V. Soto	El Parque	13 Coplista, 1,000	52	4	F	Burlesco	Jacinta	Azul y blanco en rued., G. azul.
P. Boncerío	Constancia	14 Tártaro, 2,500	52	3	F	Olascoaga	Miss Musker	Azul alm., oro G. ne. borla oro.
I. Yáñez	I. Yáñez	15 Vichy, 1,500	51	3	F	Marte II	Phyllis	Rosado y celeste listado.
R. Pastene	M. A. Benavente	16 Frasquita, 2,500	50	3	F	Jack'sGreen	Agility	Azul turquesa, M. oro, G. blan.
J. Rodríguez S.	Urbion	17 Rabalera, 2,500	50	3	F	Constant	Bichette	Salmón, M. y G., verde.

TERCERA CARRERA, A LAS 3 P. M. — Premio ANDORRA. — 1,400 metros. — Para caballos nacidos en Chile. — Handicap. — Inscripción: $ 20. — Premio: $ 2,000 al 1.o

PREPARADOR	DUEÑO	NOMBRES	PESO	EDAD	SANGRE	PADRE	MADRE	TRAJE DEL JINETE
J. Celpa	Index	1 Belfort	59	4	F	Pioneer	Dusting	Amarilla, M. y G. chocolate
K. Jones	R. Riofrío	2 Viajero	57	5	F	Fío	Viajera	Turquesa
P. J. Medina	Taltal	3 Twynholm	55	6	F	Alanés	Myosotis	Azul y colorado listado, M. colo.
P. Polanco	El Laurel	4 Embajador	54	4	F	Etolo	Primrose III	Azul, M. colorada y G. blanca.
A. Rodríguez	J. L. Walker	5 Pelusa	54	6	F	Pirapó	Avelina	Oro, G. negra
F. Guzmán	Kangaroo	6 Swallow	53	6	F	Bannockburn	Woodland Rose	Rosada, brazaletes y G. blanca.
S. González	C. Plaza	7 Balaclava	52	4	F	Jou Jou	Camargo	Solf. M. ver. manz. G., solf. y ver.
A. Huerta	José Besa	7 Barbarroja	50	5	1/2	L'Aiglon	Sin anteced.	Gris p. y oro en rueda., G. neg.
Alf. González	L. Fontecilla	9 Jack Tar	49	4	F	Celso	Navy	Amarilla lunares y G. morada.
J. D. Pizarro	A. Ramírez	10 Millarai	49	5	F	Olascoaga	Delice	Gris perla
C. Rodríguez S.	P. Rosselot	11 Pichunga	48	5	F	Lord Atkinso	Lavinia	Verde manz., braz., y G. negra.
M. Vargas	M. Vargas	12 Verdi	48	4	F	Orán	Veronique	Granate cruzada amar., G. gran.
D. Galaz	H. Williams	13 Música	47	4	F	Celso	Sayonara	Majenta, G. negra.
L. Devenas	E. N. Cox	14 Salmodia	46	5	15/16	Sir Samuel	Chacrita	Blanca cruz negra, G. blanca.
P. Tonelli	A. Gatica	15 Cardenal	45	4	F	Siberien	Ravenne	Blanca brazaletes neg., G. blanca.

CUARTA CARRERA, A LAS 3.30 P. M. — Premio REPUBLICA (clásico). — 1,400 metros. — Para reproductores de 3 años y más. — Peso de reglamento. — Inscripción: $ 80. —Premio: $ 6,000 al 1.o, 1,200 al 2.o y 600 al 3.o

PREPARADOR	DUEÑO	NOMBRES	PESO	EDAD	SANGRE	PADRE	MADRE	TRAJE DEL JINETE
E. Emeres	G. Goghill	1 Labriego	61	5	F	Mimic	La Verde	Bronce, M. y G. rosada
L. A. Figueroa	B. F. Bernstein	2 Limache	61	5	F	Barsac	Lula	Rosa seca, G. esmeralda
K. Jones	C. Johnson G.	3 Llay-Llay	61	5	F	Barsac	Lili II	Oro lunares azules, G. azul.
U. Silva	L. Ramírez T.	4 Bayeceto	60	4	F	Alanés	Brújula	Oro, faja, brazaletes y G. azul.
J. Celpa	Index	5 Brest	60	4	F	Pioneer	Macora	Amarilla, M. y G. chocolate.
J. 2.o Vaccaro	M. A. Carvajal	6 Danzig	60	4	F	Mores	Trémulo	Naranja alam., brazal. y G. negr
P. Maldini	Alexmalva	7 Fernet	60	4	F	Barsac	Florida	Lila y negro listado.
C. Rodríguez S.	P. Rosselot	8 Bishop	51	3	F	Barsac	Bathilde	Verde manzana, braz. y G. neg.
F. Rojas	F. C. Prain	9 Marqués del Rical	51	3	F	Barsac	Morondanga	Oro viejo, M. negras, G. blanca.
. . . .	M. Jorquera	10 Petróleo	51	3	3/4	Pirapó	Vengadora	Am. lun. viol., G. am. y viol.
P. Tonelli	A. Gatica	11 Baratija	49	3	F	Siberien	Brigitte	Blanca brazalete, negros, G. bl.

QUINTA CARRERA, A LAS 4 P. M. — Premio ALMENDRO. — 1,500 mtros. — Para caballos de 3 años, nacidos en Chile, que no hayan ganado. —Peso: 56 kilos. — Inscripción: $ 30.— Premio: $ 3,000 al 1.o

PREPARADOR	DUEÑO	NOMBRES	PESO	EDAD	SANGRE	PADRE	MADRE	TRAJE DEL JINETE
J. Rodríguez S.	Urbion	1 Compiegne	56	3	F	Marte II	Cortejada	Salmón, M. y G. verde
J. Celpa	Index	2 Cristóbal Colón	56	3	F	Pioneer	Melton Belle	Amarilla, M. y G. chocolate
P. Tonelli	A. Gatica	3 Cuncumen	56	3	F	Siberien	Fille du Soleil	Blanca brazaletes neg., G. blanca.
F. Guzmán	Kangaroo	4 Endimion	56	3	F	Melbourne	Blak Berry	Rosada, brazaletes y G. blanca.
P. Polanco	Curimón	5 Feudal	56	3	7/8	Jack's Green	Alarma	Nar. y ne., a cua., M. nar., G. neg.
M. Escobar	D. Peñafiel	6 Pray Potrillo	56	3	F	Espectro	Belle Ange	Blanca cruz turquesa, G. azul.
. . . .	Banzai	7 Fusil	56	3	F	Etolo	Teresa	Plomo obscuro, G. lacre.
. . . .	Banzai	8 Louvre	56	3	F	Lord Bobs	Atenta	Plomo obscuro, G. lacre.
C. Rodríguez S.	P. Rosselot	9 Herculano	56	3	F	Marte II	Arromanches	Verde manzana, braz. y G. neg
A. Muñoz.	L. A. Reyes	10 Wagram	56	3	F	Lord Bobs	La Haya	Colorada y verde.
D. Yáñez	Serena	11 Cecilia	54	3	F	Rolando II	Donna	Azul marino, M. y G. blanca.
L. A. Benítez	L. A. Benítez	12 Córcega	54	3	F	Rolando II	Spirita	Lacre, M. violeta, G. lacre.
J. D. Pizarro	D. Ramírez	13 Elda	54	3	7/8	Le Rappel	Pirouette	Salmón cruz negra, G. lacre.
H. Péez	T. Hurley	14 España	54	3	F	Melbourne	Jimena	Gris perla, M. cere., G. gris per.
F. Guzmán	M. Errázuriz	15 Farinette	54	3	F	Eclair	Primaute	Guinda seca, G. azul borla oro.
R. Cárdenas	San Marcial	16 Foglia	54	3	F	Eclair	Camelia VI	Rosada, M. blanca, G. rosada
C. Lacalle	A. Sotomayor	17 Tourterelle	54	3	F	Mead	Hirondelle II	Caqui, cuellos, juños y G. azul.

SEXTA CARRERA. A LAS 4.30 P. M. — Premio ANGULEMA. —1,400 metros. — Para caballos nacidos en Chile. — Handicap. — Inscripción: $ 20. — Premio: $ 2,000 al 1.o

PREPARADOR	DUEÑO	NOMBRES	PESO	EDAD	SANGRE	PADRE	MADRE	TRAJE DEL JINETE
P. Bagú	Army and Navy	1 Brick	58	3	F	Altanero II	Sagunto	Lacre M. bl. y azul list., G. azul.
K. Jones	Waterloo	2 Turpin	57	4	15/16	Fío	Inmortelle	Café lunares oro.
C. Lacalle	A. Sotomayor	3 Radames	56	4	F	Rolando II	Fougere	Caqui c. p. alam., y Go. azul
J. E. Zárate	A. B. C.	4 Floreciente	55	5	F	Prince Floriz	Tea Rose	Colorada, M. y G. negra.
R. Cárdenas	San Marcial	5 Donnetta	54	5	F	Eclair II	Hermita II	Rosada M. blancas, G. rosada.
S. González	S. Castillo	6 Rolanda	54	6	3/4	Rolando II	Envidiosa	Azul y am. a cuad., M. am. G. az
E. Emeres	G. Coghill	7 Silver Lassie	54	3	F	Lauderdale	Villa	Bronce, M. y G. rosada
R. V. Soto	El Parque	8 Dudoso	53	3	F	Burlesco E.	Celeste	Azul y bl. en ruedas, G. azul.
P. Polanco	Record	9 Lady Violet	52	4	F	Celso	Enchantee	Blanc. cuel., puñ., pres. y G. az.
J. Méndez	L. Pérez R.	10 Galia	51	5	F	Lord Bobs	Canadá II	Granate, G. verde.
K. Jones	M. Errázuriz	11 Bobina	50	4	F	Jou Jou	Sabandija	Guinda seca, G. azul borla oro.
R. Amaro	A. C. Leighton	11 Reservista	49	3	A. A.	Rolando II	Bella Nina	Negro y mor., list. c., p. y G. oro.
J. Rodríguez S.	Urbion	13 Compiegne	45	3	F	Marte II	Cortejada	Salmón M. y G. verde.
L. Aravena	C. Morales	14 Jacob	45	6	1/2	Scarpia	Sin antec.	Verde cruzado y G. negra.
I. Yáñez	San Vicente	15 Soubrette	44	4	F	Olascoaga	Noguette	Morada faja M. y G. oro.
I. Espinosa	R. Valenzuela	16 Bonitilla	43	4	A. A.	Orán	Chinchilla	Oro cruzado y G. lacre.
F. Rojas	F. C. Prain	17 Escoria	43	4	F	Jack's Green	Bert Girl	Oro viejo, M. negras, G. blanca.
A. Muñoz	G. Schlack	Alice Belle	42	4	F	Alanés	Wedding Belle	Blanca y neg., listado, G. blanca.
D. Galaz	E. Petit	19 Misty	41	4	F	Altanero II	Caoba	Naranja, G. azul.

SETIMA CARRERA, A LAS 5 P. M. Premio ALHAJA. — 1,300 metros. —Para todo caballo. — Handicap. —Inscripción: $ 30. — Premio: $ 3,000 al 1.o

PREPARADOR	DUEÑO	NOMBRES	PESO	EDAD	SANGRE	PADRE	MADRE	TRAJE DEL JINETE
P. Maldini	Alexmalva	1 Fernet	60	4	F	Barsac	Florida	Lila y negro listado
U. Silva	L. Ramírez	2 Bayeceto	59	4	F	Alanés	Brújula	Oro, faja, brazaletes y G. azul.
O. Rister	Solferino	3 Normandía	55	5	F	Lord Bobs	Marcassite	Solferino, G. verde.
R. V. Soto	El Parque	4 Darwin	54	5	F	Burlesco	Chicana	Azul y bl. en ruedas, G. azul.
P. Tonelli	P. Tonelli	5 Germán	54	5	F	Almendro	Myoseba	Azul, M. gran., y bl., G. granate.
J. Celpa	Index	6 Agua Santa	53	5	F	Pioneer	Macora	Amarilla, M. y G. chocolate.
. . . .	Independencia.	7 Indiano	53	6	F	Etolo	Kosima	Guinda, G. negra, coccarda oro.
P. J. Medina	Taltal	8 Twynholm	47	6	F	Alanés	Myosotis	Azul y color. lista. M. coloradas.
F. Bernal	D. Reveco	9 Juliano	43	4	F	Altanero II	Fredia	Verde, G. colorada.
V. Herrera	San Pedro	10 Rihue	42	6	F	Rampart	Cherry Ripe	Verde, banda bl. y lac., cruzada.

PRONOSTICOS

DIARIOS Y REVISTAS	1.a Carrera	2.a Carrera	3.a Carrera	4.a Carrera	5.a Carrera	6.a Carrera	7.a Carrera
LA NACION. . .	Le Rhone M. de Rical	Pisanella Vichy Corchea	Twynholm Balaclava Swallow	Danzig Brest Llay-Llay	Cuncumen Cecilia Herculano	Dudoso Radamés Silver Lassie	Bayaceto Agua Santa Normandía
EL TIEMPO NUEVO..	Le Rhone M. de Rical Bella Dama	Fraisy Defensa Carril	Pelusa Twynholm Jack Tar	Danzig Labriego Brest	Cuncumen Tourterelle Foglia	Brick Rolanda Silver Lassie	Fernet Normandía Germán
EL ECO SPORTIVO..	Limache M. de Rical Le Rhone	Vichy Frasquita Couturiere	Embajador Pelusa Viajero	Danzig Brest Bishop	Cuncumen Feudal Cecilia	Brick Radamés Donnetta	Agua Santa Darwin Indiano
DEUTSCHE ZEITUNG..	M. de Rical Limache Le Rhone	Vichy Carril Pisanella	Embajador Pelusa Swallow	Danzig Brest Bishop	Cuncumen Cecilia Louvre	Jacob Donnetta Radamés	Fernet Bayaceto Darwin
DEUTSCHE PRESSE..	Le Rhone Bella Dama	Vichy Pisanella Batignolles	Balaclava Embajador Jack Tar	Danzig Labriego Brest	Cuncumen Fusil Tourterelle	Brick Radamés Galia	Agua Santa Indiano Fernet
LA PATRIA DE LOS ALIADOS .	Limache Le Rhone M. de Rical	Pisanella Carril Defensa	Pelusa Swallow Twynholm	Daanzig Brest Llay-Llay	Cuncumen Tourterelle Louvre	Silver Lassie Brick Tourterelle	Fernet Normandía Germán
EL DERBY. . .	Limache Le Rhone Bella Dama	Pisanella Defensa Fraisy	Pelusa Viajero Swallow	Danzig Brest Bayaceto	Cuncumen Louvre Feudal	Silver Lassie Radamés Brick	Fernet Bayaceto Germán
EL BRUJO DEL TURF. . . .	Limache M. de Rical	Tártaro Vichy Carril	Pelusa Viajero Embajador	Danzig Llay-Llay Fernet	Cuncumen Cecilia Tourterelle	Brick Radamés Rolanda	Normandía Germán Agua Santa

Sociedades Anónimas

Banco Aleman Transatlántico

CASA CENTRAL: DEUTSCHE UEERSEEISCHE BANK, BERLIN

CAPITAL........................ Mcs. 30.000,000.—
RESERVAS...................... „ 9.800,000.—

Fundada por el Deutsche Bank, Berlín

CAPITAL Y RESERVAS... Mcs. 500.000,000.—

SUCURSALES:

ESPANA: Barcelona y Madrid.—**ARGENTINA:** Bahía Blanca Buenos Aires, Córdoba, Mendoza, Rosario de Santa Fe y Tucumán — **BOLIVIA:** La Paz y Oruro. — **BRASIL:** Río de Janeiro Santos, San Paulo.—**CHILE:** Antofagasta, Concepción, Iquique, Santiago, Temuco, Valdivia y Valparaíso — **PERU:** Arequipa, Callao Lima y Trujillo.—**URUGUAY:** Montevideo.

Ejecuta toda clase de operaciones bancarias en general.
Ofrece su moderna instalación de Cajas de Seguridad.

Oficina principal para CHILE en Valparaíso.

K. HUTTMANN, Gerente.

Compañía Trasatlántica
DE BARCELONA

VAPORES-CORREOS ESPAÑOLES

Salida de Buenos Aires los días 2 y 12 de cada mes

LINEA DEL PLATA-MEDITERRANEO

El espléndido y rápido vapor

"Infanta Isabel de Borbón"

saldra de Buenos Aires el 11 de Setiembre para Montevideo, Canarias, Cádiz, Almería y Barcelona.

AGENTES EN VALPARAISO:
PEREDA, MARTINEZ & CO.
COCHRANE 653. — CASILLA 898
SUB-AGENTE EN SANTIAGO:
JOSE MONSERRAT
BANDERA 188. — CASILLA 2170

C. S. A. V.

Compañía Sud-Americana de Vapores

VAPORES DIRECTOS Y RAPIDOS A CRISTOBAL EN 14 DIAS

Los siguientes vapores dotados de telegrafía inalámbrica sistema "MARCONI", saldrán para la ZONA DEL CANAL (CRISTOBAL).

Vapor **"PALENA"**, capitán Mathias, el Miércoles 28 de Agosto a las cuatro de la tarde.

Vapor **"LIMARI"**, capitán Suárez, el Miércoles 5 de Septiembre a las cuatro de la tarde.

Harán escala en Coquimbo, Antofagasta, Iquique, Arica, Mollendo, Callao, Salaverry y Payta. Llegarán a Cristóbal el 11 y 18 de Septiembre, atravesando el mismo día el Canal hasta Cristóbal.

Tendrán espléndidas conexiones con vapores para Europa, y con las lujosas naves de la United Fruit Company que zarpan de Cristóbal para New York y New Orleans. En Antofagasta y Arica combinarán con los trenes internacionales a La Paz, que salen los días Sábado y Lunes a las 7.50 A. M. y 4 P. M., respectivamente.

El vapor **"CACHAPOAL"**, capitán Domaccin, con instalación de telegrafía inalámbrica sistema "MARCONI", saldrá para Eten e intermedios, el Sábado 24 de Agosto a las 4 de la tarde, con escala en Coquimbo, Huasco, Caldera, Chañaral, Taltal, Antofagasta, Gatico, Tocopilla, Iquique, Caleta Buena, Pisagua, Arica, Mollendo, Chala, Pisco, Cerro Azul, Callao, Huacho, Supe, Huarmey, Casma, Samanco, Chimbote y Salaverry.

Valparaíso, Agosto 14 de 1918.

ONTERE PLAZA.
Gerente.

AGENTE: Carlos Rogers, Bandera esquina Moneda.— **SUB-AGENTES:** Santiago H. Spencer, Huérfanos 948, Expreso Villalonga, Agustinas 848 y Compañía de Transportes Unidos, Estado esquina Delicias.

LINEA DE VAPORES DE

González Soffia y Cía.

El vapor nacional de pasajeros

"TALTAL"

saldrá el Sábado 24 de Agosto, a las 8 P. M., para

San Antonio, Taltal, Antofagasta, Iquique y Arica

Recibe carga desde el Sábado 24 de Agosto.

PASAJEROS: Magníficas comodidades para pasajeros de cámara y cubierta. Elegantes y cómodos departamentos independientes con todo servicio. Cocina de primer orden y alumbrado eléctrico toda la noche.

Por fletes y pasajes verse con

RODRIGO DONOSO GRILLE	GONZALEZ, SOFFIA Y CIA.
Amunátegui 44. - Teléf. 2206	Blanco 681, nuevo. - Teléf. 872
SANTIAGO	VALPARAISO

z-24-h

COMPAÑIA DE

MINAS DE COBRE
DE GATICO

En conformidad a lo acordado en la Junta General Extraordinaria de Accionistas celebrada el 3 de Julio próximo pasado, los señores Accionistas deberán pagar en los días comprendidos entre el 10 de Agosto y el 1.o de Septiembre próximo, ambos inclusive, el total del valor de las acciones que les correspondan en la nueva emisión y que se distribuirán a razón de una por cada cuatro de las que posean.

Las acciones que no se subscriban el 1.o de Septiembre próximo se venderán por la Compañía en conformidad a los acuerdos del Directorio.

Valparaíso, 24 de Agosto de 1918

EL GERENTE. 1.o—i.

Club de la Unión

En cumplimiento del artículo 2.o de los Estatutos, se llama a votación durante ocho días a los señores socios, para elegir tres directores en reemplazo de los señores don Alberto Lira Orrego, don Recaredo Ossa Covarrubias y don Enrique Sánchez G. de la H., que terminan su período y para elegir la comisión revisora de cuentas para los años 1919 y 1920.

La votación comenzará el Domingo 1.o de Septiembre, recibiéndose los votos de 5½ a 7½ P.M.

Santiago, 22 de Agosto de 1918.

EL DIRECTORIO.
x-7140-31-h

Compañía Maderera
"MALVOA"

El dividendo de 8% acordado en Junta General de 31 de Julio último, se pagará a los señores Accionistas desde el 2 de Septiembre próximo, en las oficinas de la Compañía, en Santiago, Valparaíso y Concepción.

El Registro de Transferencias permanecerá cerrado desde el 27 hasta el 31 del actual, ambos inclusives.

Santiago, Agosto 22 de 1918.

EL GERENTE.

z-31-h

COMPAÑIA

CARBONÍFERA
Y DE FUNDICION
SCHWAGER

DIVIDENDO FINAL

Desde el Miércoles 4 de Septiembre próximo se pagará a los señores Accionistas, en la oficina de la Compañía, en Valparaíso, y en el Banco Anglo Sud-Americano Ltdo., en Santiago, un dividendo final de CIEN CHELINES POR ACCION.

Los Acciosistas que deseen percibir su dividendo en letras sobre Londres se servirán avisarlo, por escrito, a la Gerencia hasta el Sábado 31 de Agosto en la mañana. En su defecto se les pagara en moneda corriente.

El Registro de Transferencias de Acciones permanecerá cerrado hasta el 4 de Septiembre inclusive.

Valparaíso, Agosto 23 de 1918.

EL GERENTE. 4—i.

SOCIEDAD
CARBONÍFERA DE MAFIL

En conformidad con el artículo 18 de los Estatutos sociales, cítase a Junta General Ordinaría de Accionistas para el día Viernes 30 del mes en curso, a las 4 P. M., en la oficina de la Sociedad, Compañía N.o 1289. El objeto de la reunión es dar cuenta del Balance del año que terminó el 30 de Junio último y la elección de dos directores que terminan su período.

El Registro de Accionistas permanecerá cerrado desde hoy hasta el 30 del presente, ambas fechas inclusives.

Santiago, 20 de Agosto de 1918.

ROBERTO TORRETTI
o-30-h Presidente.

Compañía Carbonífera
"Victoria de Lebu"

EN LIQUIDACION

Se previene a los señores Accionistas de esta Compañía que el segundo y último dividendo de $ 5 por acción se pagará desde el día 26 del presente, de 10 a 12 A. M. y de 2 a 4 P. M., en la oficina Huérfanos 1066, Casilla 932.

Para efectuar el pago los señores Accionistas deberán acompañar sus títulos respectivos.

Santiago, Agosto 22 de 1918

RICARDO ADAMI
o-31-h Liquidador.

Banco Nacional

Están a la disposición de los señores Accionistas los títulos de la última emisión, los que serán entregados previa devolución de los recibos correspondientes a la primera y segunda cuotas, debidamente cancelados.

Santiago, 21 de Agosto de 1918.

ABEL GOMEZ.
o-26-h Director-Gerente

NOVEDADES DE PRIMAVERA

HEMOS
RECIBIDO
LINDO SURTIDO
EN VELOS Y MUSELINAS
DE SEDA
COLORES DE GRAN MODA

CREPE LISETTE
VOILE INDECHIRABLE
CREPE DE CHINE
TAFFETTAS SOIE
YERSEY SOIE
ETC., ETC.

CASA FRANCESA

LLEGO
LA INCOMPARABLE
CHAMPAGNE ALEMPARTE

DE LA NUEVA COSECHA
ELABORADA CON JUGO PURO DE MANZANA Y
MUY SUPERIOR A LA SIDRA IMPORTADA

LA VENDEN LOS PRINCIPALES ALMACENES DE SANTIAGO Y LOS AGENTES EXCLUSIVOS

R. Benavides Hnos.

GALERIA ALESSANDRI 8 A

Casilla 1903 -:- -:- Teléfono 2608

Precios: $ 35 cajón 12 bot.
40 „ 24 „

NOTA.—Pagamos tres pesos por la devolución del envase completo.

o-25-h

Banco Anglo Sud - Americano Ltd.

Este Banco abre cuentas corrientes y recibe depósitos en francos, pesetas, liras, pesos argentinos, dollars americanos y libras esterlinas, abonando intereses.

T. C. HOBBINS, Gerente.

o-25-h

"La Unión Nacional"

COMPAÑIA INTERNACIONAL DE SEGUROS GENERALES

Oficina Matriz: Moneda 1128-Casilla 18 D-Telef. 2625

DEPARTAMENTO VIDA

ACTA DE SORTEO

En Santiago de Chile, a 21 de Agosto de 1918, en los salones de "LA UNION NACIONAL", COMPAÑIA INTERNACIONAL DE SEGUROS GENERALES, ante el Notario que subscribe, se llevó a efecto el Tercer Sorteo Semestral de las Pólizas con la cláusula de Amortizaciones. Entraron en Sorteos doscientas una Pólizas y salieron favorecida la N.o 1,173, de don Carlos Contreras Puebla, Santiago, Santo Domingo N.o 3720; y la N.o 2,176, de don Carlos Cerveró Alemparte, Juez de Letras de Punta Arenas; por la suma de CINCO MIL PESOS MONEDA CORRIENTE DE CHILE cada una, que quedan exentas de todo pago futuro de premios.

Presenciaron el acto del Sorteo los señores: S. Lewin, Gerente; Luis Carvallo C., Sub-Gerente; Diego Fernández O., Jefe del Departamento Vida; Francisco G. Huidobro, Contador; Felipe Vergara A., Germán Tapia M., Enrique Chaigneau M., Daniel Cruz H., Hugo Gerdtzen B., Enrique Guzmán S., Armando Ulloa D., Enrique Vargas S., Arnoldo Arriaza.

Ante mí,

LUIS COUSIÑO T.,
Notario.

25-h

ACABAMOS DE RECIBIR

SERVICIOS de MESA
CON BORDO AZUL
PARA 12 PERSONAS

WEIR y Cía.

Estado esq. Plaza

y-25-h

-:CARLOS DUVAL:-
CORREDOR DE LA BOLSA DE COMERCIO
ACCIONES — BONOS — ORO
CASILLA 2266 TELÉFONO 1812
BANDERA 57

zada; Queñe, si corre, G. Adasme; M. de Rical, P. Rebolledo; Locura, probablemente no corra: Bella Dama, J. Vergara.

2.a carrera.—1,100 metros.—Couturiére, F. Pérez; Pisanella, N. Oteiza; Lorena, C. Ponbet; Fraisy, M. Pérez; Carril, G. Adasme, Corchea, N. Medina; Defensa, no corre; Sol de Mayo, M. Aranda; Batignolles, S. Miranda; Quai d'Orsay, P. P. Quezada; Cadeneta, H. Contreras; Brava, R. Meza; Coplista, R. Flores; Tártaro, E. Solís; Vichy, A. Molina; Rabalera, J. F. Bernal; Frasquita, J. Vergara.

3.a carrera.—1,400 metros.—Belfort, M. Baeza; Viajero, E. Carrillo; Twynholm, J. F. Bernal; Embajador, P. P. Quezada; Pelusa, no corre; Swallow, E. Escobar; Balaclava, L .A. Orellana; Barbarroja, J. Vergara; Jack Tar, H. Contreras; Millaray, H. Ramírez; Verdi, P. P. Quezada; Pichunga, S. Miranda; Música, R. Flores; Salmodia, C. Cornejo; Cardenal, A. Silva.

4.a carrera. — 1,400 metros.— Llay-Llay, V. Jara; Labriego, J. Salfate; Limache, no corre; Bayaceto, M. Pérez; Brest, M. Baeza; Danzig, E. Escobar; Fernet, no corre; Bishop, J. F. Bernal; M. de Rical, probablemente no corra; Petróleo; no corre; Baratija, probablemente no corra.

5.a carrera. — 1,500 metros.— Compiegne, S. Miranda; Cristobal Colón, M. Baeza; Cuncumen, G. Adasme; Endimión, J. Salfate; Feudal, P. P. Quezada; Fray Potrillo, L. Montero; Fusil, M. Verdejo; Louvre, N. N.; Herculano, J. F. Bernal; Wagram, R. Muñoz; Cecilia, A. Molina; Córcega, R. Flores; Elda, H. Ramírez; España, M. Pérez; Farinette, E. Escobar; Foglia, V. Jara; Tourterelle, P. Rebolledo.

6.a carrera. — 1,400 metros.— Brick, no corre; Turpin, V. Jara; Radamés, E. Escobar; Floreciente, J. F. Bernal; Donnetta, M. Michaels; Silver Lassie, J. Salfate; Rolanda, L. H. Fuentes; Dudoso, R. Flores; Lady Violet, L. Araya; Galia, F. Pérez; Bobina, A. Silva; Reservista, J. Osorio; Compiegne, no corre; Jacob, O. Orellana; Soubrette, A. Molina; Bonitilla, A. Vicuña; Escoria, J. Pinto; Alice Belle, R. Meza; Misty, L. Soto.

7.a carrera. — 1,800 metros.— Fernet, P. Rebolledo; Bayaceto, M. Pérez; Normandía, J. F. Bernal; Germán, M. Michaels; Darwin, R. Flores; Indiano, J. Salfate; Agua Santa, M. Baeza; Twynholm, probablemente no corra; Juliano, A. Molina; Rihue, M. Aranda.

Ismael Tapia Muñoz
MORANDE 450
Oficinas 30 y 31
Arriendos y compra-ventas de Propiedades. Préstamos hipotecarios y Seguros generales. 17-i

HIPODROMO CHILE

Las carreras de la mañana
Apreciaciones y pronósticos

Con un programa extenso y novedoso, se verificará hoy en la mañana la reunión hípica en el Hipódromo Chile; la constituyen siete pruebas, con numerosas anotaciones y en algunas de ellas, el probable ganador, se presenta en forma dudosa e incierta.

Catorce competidores se han dado cita en la prueba inicial del programa, y entre ellos nos parecen ser, Fibrita, Clive, Pyjama y Alud, los que más opción tienen a aspirar a la victoria. La primera ha demostrado atravesar por un período sobresaliente, y creemos que hoy los 60 kilos que le han asignado no serán un tropiezo para que pueda nuevamente triunfar. En consecuencia, es Fibrita el candidato de nuestras referencias, para el primer puesto, con Pyjama y Clivé, para los lugares siguientes.

La prueba siguiente debe ser poco menos que una fija para Minx, cuya chance, para nadie es desconocida, después de sus recientes encuentros, con elementos de valer, en el Club Hípico. Sarmiento y Cadorna, serán sus más tenaces enemigos; pero, como el pronóstico no puede ser otro, no trepidamos en hacer nuestro favorito a Minx, dejando en los puestos del placé a Sarmiento y Cadorna.

Una brava carrera promete ser la tercera prueba de la mañana, premio Isluga, segunda serie. La amplitud del handicap, ha dejado el premio a merced de varios, razón por la cual, no nos extenderemos en un comentario que podría resultar largo y peligroso. Sólo diremos que por informaciones que tenemos, nuestro candidato para el primer lugar es Leoncillo, que va a un peso muy cómodo, 52 kilos. Para los puestos del placé elegiremos entre Bubónica, Bruja, Lally, optamos por los dos primeros.

Acertar el ganador en la cuarta carrera, es materia poco menos que imposible, pues, es difícil establecer, la opción que lleva Rústico respecto a Guardián, Rabona y Alga, o la de estos respecto a Boquilla y Comentario. En esta emergencia, y teniendo que decidirnos por alguno, señalaremos para ganador a la pareja farmada por Boquilla y Comentario, señalando para los lugares siguientes a Boquilla, Rústico y Jerez, en este orden.

La quinta carrera es la reservada a productos de tres años, a peso de condición. De los trece competidores nos parecen ser Cadorna, Dineral y Fidele, los que más opción tengan a aspirar la victoria. Sin mayores comentarios indicaremos para ganador a Cadorna, dejando para los puestos siguientes a Dineral y Fidele.

En la tercera serie del premio Isluga, Entente, a 51 kilos, nos parece una carta de primer orden, y no trepidamos en asignarle el primer puesto. Ricachón, Tupel y Cara o Sello, son los que pueden dar cuenta de nuestra favorita, nos pronunciamos por los dos primeros para los lugares siguientes.

En consecuencia, nuestro pronóstico, es, ganador Entente, placées Ricachón y Tupel.

La reunión termina, con el handicap de fon del premio Isleña, donde Plumilla, Estrella Polar, Tarff y Mrs. Joé, serán los que se reparten la opinión. Nuestra carta es Estrella Polar, que va en una distancia muy adecuada a sus medios, y en una pista que le sienta mejor. Para el primer lugar del placé indicaremos a Tarff, cuyo estado es sobresaliente, dejando en el puesto que sigue a Plumilla, que, según sabemos, lleva muchas pretensiones.

RESUMEN

1. Fibrita, Pyjama y Clive.
2. Minx, Sarmiento y Cadorna.
3. Leoncillo, Bubónica y Bruja.
4. Boquilla, Rústico y Jerez.
5. Cadorna, Dineral, Fidele.
6. Entente, Ricachón y Tupel.
7. Estrella Polar, Tarff y Plumilla.

Montas y competidores para las carreras de la mañana

1.a carrera. — Casse tete, Angel Donati; Fibrita, Eliodoro Canales; Clive, Manuel Vergara; Lag, Aníbal Ataniel; Pyjama, Oscar Orellana; Medina, Ernesto Orellana; Alud, Luis H. Fuentes; Richelieu, Juan Montané; Chulapa, Luis A. Orellana; Personaje, S. Miranda; 20 de Septiembre, Ramón Flores; Humilde, Alberto Pérez; Raya, Juan Pinto; Greda, J. Osorio.

2.a Carrera. — Minx, P. Rebolledo; Sarmiento, M. Vergara; Fragata, Juan Montané; Cadorna, N. N.; Taburete, Humberto Chacón; Daring, Juan Pinto; Estafador, N. N.; Draga, Alfonso Silva.

3.a Carrera. — Radium, Eliodoro Canales; Bubónica, M. Pérez; Viñita, Calixto Pombet; Practicanta, Víctor Fuentes; Leoncillo, Luis H. Fuentes; Libye, P. Rebolledo; Bachillera, Ambrosio Guerra; Rolandito, Oscar Orellana; Lally, Juan Pinto; Pelucón, J. Osorio; Bruja, Juan Montané; Chulinga, Luis A. Orellana; Edris, Heriberto Ramírez; Chilca, Alfonso Silva.

4.a Carrera. — Rústico, Armando Godoy; Guardián, M. Pérez; Rasqueta, Javier Quezada; Jerez, Luis Araya; Boquilla, Luis A. Orellana; Comentario, no corre; Rabona, Juan Vergara; Alga, P. P. Quezada; Bruselas, J. Osorio; Ivy White, Ambrosio Guerra; Tabernera, Heriberto Ramírez.

5.a Carrera. — Cadorna, Segundo Miranda; Dineral, P. Rebolledo; Lilita, P. P. Quezada; Costa Rica, Ramón Flores; Tenebrosa, Oscar Orellana; Fidele, Segundo Miranda; Enojada, Uldaricio Núñez; Mañana, N. N.; Platina, Alfredo Vicuña; Palangana, Heriberto Ramírez; Parisiana, J. Osorio.

6.a Carrera. — Cara o Sello, P. Rebolledo; Tupel, M. Pérez; Nora, Uldaricio Núñez; Agorera, probable no corra; Belleza, Oscar Orellana; Candelilla, Ramón Flores; Entente, Juan Pinto; Ricachón, L. H. Fuentes; Copihue, Armando Olivares; Woodbine, Heriberto Ramírez; Splin, Alfonso Silva.

7.a Carrera. — Mrs. Joe, Armando Godoy; Padilla, Manuel Pérez; Estrella Polar, Juan Vergara; Plumilla, Ernesto Escobar; Tarff, Luis Araya; Terrible, Juan Montané; Comentario, Luis A. Orellana; Dublin, Ambrosio Guerra; Copla, Manuel Vergara; Hiawatha, Heriberto Ramírez; Sol de Oro, Juan Pinto.

NOTICIAS DIVERSAS

PRONOSTICOS DE LA PRENSA

SITUACION ACTUAL

Club Hípico

		G.	P.
1	El Ring	4	7
2	La S. Cinematográf.	3	8
3	Las U. Noticias	3	6
4	El Mercurio	3	6
5	Pscht-Pscht	2	5
6	Vida al Aire Libre	1	6
7	Progreso Nacional	1	6
8	Deutsche Presse	1	5
9	La Unión	1	5
10	El D. Ilustrado	1	5
11	El Chileno	1	4
12	La Nación	0	5
13	El E. Sportivo	0	5
14	El Derby	0	5
15	Deutsche Zeitung	0	4
16	Yo sé Todo	0	4
17	La P. de los Aliados	0	4
18	El B. del Turf	0	3
19	El T. Nuevo	0	2

Hipódromo Chile

		G.	P.
1	La Nación	2	10
2	La Unión		9
3	Vida al Aire Libre	2	9
4	El D. Ilustrado	2	9
5	El Chileno	2	8
6	El B. del Turf	2	8
7	La P. de los Aliados	2	6
8	Deutsche Zeitung	1	10
9	El T. Nuevo	1	10
10	Las U. Noticias	1	10
11	La S. Cinematográf.	1	9
12	El Ring	1	9
13	Yo sé Todo	1	9
14	Psche-Pscht	1	7
15	El Mercurio	1	7
16	El Derby	1	7
17	El E. Sportivo	0	9

El Reglamentario "Premio Polla de Potrillos"

El próximo Domingo se disputará en el Club Hípico, este premio cuyas condiciones son las siguientes:

Premio Pollas de Potrillos (reglamentario). — 1,600 metros. — Para potrillos de 3 años hijos de yeguas cubiertas en Chile. — Peso: 56 kilos. — Inscripción: $ 170, en cuatro cuotas, de $ 40 el Lunes 5 de Marzo de 1917, de $ 40 el Lunes 2 de Julio de 1917, de $ 40 el Lunes 11 de Marzo de 1918, y de $ 50 el Lunes antes de la carrera. —Permios: $ 12,000 al 1.o, 2,400 al 2.o, 1,200 al 3.o y 1,200 al criador del ganador. — Además, cada potrillo que corra pagará una cuota de $ 300 que se agregará a los premios en la forma siguiente, 50 por ciento al 1.o, 30 por ciento al 2.o y 20 por ciento al 3.o.

Están inscritos:

Air, Alfilerillo, Almirante Sturdee, Alone, Alum, Army, Arrol, Bow, Brick, Cadete, Cadorna, Calais, Campoamor, Cautín, Cervante Chelandry, Chiflón, Cicerón, Ciceró, Compiegne, Cree, Cuncumen, Cylgad, Díaz de la Haza, Ducros, Dudoso, Endimión, Esmeria, Factotum, Farellón, Fatherless, Febo, Festín, Feudal, Fierabrás, Fusil, Herculano, Lad, Lotus, Louvre, Malmaison, Mariman, Obligado, Old, Pacato, Papanga, Tamiz, Taray, Tártaro, Thermidor, Tipperary, Titanic, Tory, Toy, Trentino, Paraíso, Pau, Perdigail, Perifollo, Personaje, Petain, Pidal, Pillin, P. H., Porro, Quelén, Queñe, Quijanito, Reglón, Reservista, Romanones, Ruler, Ruzky, Sablazo, Salarí, San Remo, Sans Atout, Sarmiento, Silver, Tajamar, Tamagno, Trocadero, Tucano, Vichy, Viking, Visto Bueno, Wagram, Yencumón, Youkama.

Dr. GIANELLI
Especialidad en sífilis, piel, vías urinarias.
21 DE MAYO 562
Consultas: 1 a 6.

EL REMATE DE AYER

DETALLE

"Haras Ojo de Agua"

Fairfax, por Pearl River y Hosanna, en $ 5,000, al señor don Carlos Aguiar.

Feldespato, por Pearl River y Arcilla, en $13,000, al señor don Ricardo Cumming.

Cárpatos, por Pearl River y La Moscowa, en $ 9,600 al señor don Constantino Lacalle.

Antaño, por Pearl River y Helena, en $ 5,200, al preparador señor Ismael Tapia.

Hipócrates, por Pearl River y Ginebra, en $ 7,400, al preparador señor Enrique Emeres.

Zulfekar, por Pearl River y Bayoneta, en $ 10,000, al preparador señor Pedro Marchesini.

Sun Light, por Pearl River y Furtiva, en $ 6,000, al Stud Bonañde.

River Fly, por Pearl River y La Mouche, en $ 3,000, al preparador señor Juan Delgado.

Gamma, por Pearl River y Alfa, en $ 7,800, al señor don Luis Ramírez T.

Tiránica II, por Pearl River y Tiranía, en $ 9,000, al Stud Burlesco.

Eylau, por Pearl River y Berezina, en $ 7,200, al señor don Guillermo Lyon.

Altair, por Pearl River y Asteria, en $ 6,000, al señor don Alberto Echeverría.

"Haras Navarro"

Luz Colorada, por Barsac y Lula, en $ 4,900, al señor don Fernando Alamos.

Rhum, por Barsac y Réjane, en $ 6,000.

Chilihue, por Oregon y Miecille, retirado por su propietario, en $ 2,600.

Mi Chiquita, por Oregon y Mimina, retirado por su propietario, en $ 1,350.

Jovencita, por Oviedo y Jeunesse, en $ 1,400, al señor Carlos Cifuentes.

Soplona, por Oviedo y Chismera, retirada por su propietario, en $ 1,300.

De otras procedencias

Mike, por St. Michau y Voglor's Memory, retirado en $ 2,800.

Dobrudja, por St. Michau o Mores y Congó's Lagacy en $ 2,000 al señor C. Sepúlveda.

Orada, por Obrizo y Eufemia, retirada en $ 1,600.

Lechuguino, por Pietermaritzburg y La Niña, en $ 7,800, al señor don Roberto Valdés.

Pillastre, en $ 6,000, al señor C. Cifuentes.

Brea, en $ 900, al preparador señor R. Amaro.

DE BUENOS AIRES

Clásico Rivadavia

Esta tarde se disputará en Palermo el clásico "Rivadavia", cuyas condiciones, competidores y montas, son las siguientes:

Premio Rivadavia. — Distancia: 2,000 metros

¡Iup! 57 kilos, M. Acosta.
Caricato, 57, D. Torterolo.
Cad 57, J. Bastías.
El Cordobés, 57, F. Arcuri.
Fantasío, 57, E. Saavedra.
Juan Carlos Gómez, 57, M. Lema.

Sus ganadores hasta la fecha

1900 Penitente, por Neápolis y Begueule, del señor J. A. Fernández.
1901 Druid, por Sargento y D. Lass, de la ecurie Nautilus.
1902 M. Sully, por Gay Hermit y J. Hading, del stud Don Gonzálo.
1903 Breva, por Orbit y Britannia, de la ecurie Lagrange.
1904 Padilla, por Neápolis y Pitanga, de la ecurie Cascabel.
1905 Pelayo, por Neápolis y Pitanga, de la ecurie Lagrange.
1906 Buchardo, por Orange y Borrasca, de la ecurie Bonheur.
1907 Río de Oro, por Kendal y Guadiana, del stud Guadiana.
1908 Rosales, por Orange y Borrasca, de la Petite Ecurie.
1909 Cerrito, por Stiletto y Ulma, del stud Don Gonzalo.
1910 Moreno, por Jardy y Solfifuga, de la ecurie Lagrange.
1911 Spark, por Sargento y S. Sound, del stud Aventura.
1912 Sans Atout, por Cyllene y Rose d'Or, de la ecurie La Guardia. Salina, por Old Man y Sardonix, de la Petite Ecurie.
1913 Enérgica, por Cyllene y Partícula, del stud Don Gonzálo
1914 Hick II, por Rosales y Fraxinella, de la ecurie Madcap.
1915 Melik, por D. Jubilee y Melilla, del stud Iceache.
1916 Gran Señor, por Le Samaritain y Quintaesencia, del stud Montiel.
1917 Berthier, por Jardy y Amelina, del stud Pajonal.

Encuentro de Caricato y Fantasio en el clásico Rivadavia

"La Razón" dice a este respecto lo siguiente:

A medida que se aproxima el clásico Rivadavia aumenta el interés que ha despertado esa carrera, después del resultado de la Polla. El cotejo de Fantasio y Caricato, en el que ambos "race horses" van a definir, constituye el tema de estos días, y como uno y otro tienen partidarios igualmente entusiastas, las opiniones están muy divididas.

Nosotros vamos a insistir en el hijo de Old Man, porque aquella derrota no nos ha convencido; pero no seremos ya tan optimistas en nuestro juicio, porque, con todos los inconvenientes que tuvo en su contra, analizando friamente esa perfomance, forzosamente nos llega a la memoria el recuerdo de ese final a cabeza de El Cordobés —que no es una buena nota—y el de su íntimo parentesco con Full Hand, que en su larga campaña tampoco supo señalarse por sus energías.

Caricato es un adversario que no puede dejarse a un lado, porque ya lo ha batido y porque posee sin duda calidades muy estimables; pero no será nuestro candidato, por que a pesar de la actuación de Crocus en las carreras de larga distancia, no creemos que sea esa la característica de este Craganour y nada nos sorprendería que los 400 metros de diferencia que hay entre la Polla y el Jockey Club sean una valla infranqueable para el crack del Chapadmalal.

También serán de la partida Juan Carlos Gómez, Cad y ¡Iup!, pero nos parece difícil que ninguno de ellos sea capaz de arrebatarle la victoria; el Diamond perdió rápidamente la forma y no sabemos si la ha recuperado ya por completo, y en cuanto a Juan Carlos Gómez, que es seguramente un potrillo de porvenir, nada es posible anticipar, porque su aspecto exterior no es muy seductor

El Gran REMEDIO UNIVERSAL
Nitro Ozona, Lowe-Weisslog, el único comprobado por medio de la radiografía que cura la tuberculosis (tisis). Pruebas a la vista. Afamado desde 1887. Cura radicalmente: cáncer, gangrena, sífilis, enfermedades hígado, riñones, del estómago, pulmones, bronquitis, faringitis, asma, ipertrofia, diabetes, albuminuria, reumatismo, hidropesía, obesidad, raquitismo, epilepsia, apoplegía, anemia, catarro intestinal, disentería, apendicitis, peritonitis, almorranas, fístulas, furunculosis, heridas, úlceras, tumores, contusiones, quemaduras, picaduras venenosas, enfermedades piel, sangre, enfermedades secretas. Prodigioso en aneurisma, en enfermedades del corazón, cerebro, vista, espina dorsal, etc. Viruela, peste negra, hemorrágica, peste bubónica, tifus, pestes y fiebres en general, son vencidas a las pocas horas con repetidos lavados intestinales y tomas. Igual tratamiento para demás enfermedades. Catecismo Nitro-Ozona, consúltelo todo enfermo, sea cual fuere el mal, encontrará el medio seguro de sanar radicalmente. Remítolo gratis quien lo pida.
LUIS LOWE,
Casilla 832.— Claras 149.— Santiago.— Droguería Daube y Boticas principales

"MY LORD"
CIGARRILLOS
HECHOS CON TABACO MARILAND
2? y

Queso argentino
REGGIANO
$ 4.50 el kilo
Venden:
Luis Luxardo y Cía
VALPARAISO
Agente:
SANTIAGO VACAREZZA
Santa Lucía 328. - Santiago
y-5-i

UN LOTE
de alhajas valiosas se está liquidando en
LA EQUITATIVA
HAY: Anillos, rositas y prendedores con brillantes y piedras preciosas, desde $ 5. Collares de perlas finas, desde $ 100. Relojes oro para señoras, desde $ 25; idem para hombres, desde $ 55. Cadenas 14 y 18 ktes. por el valor de la chafalonía.
Delicias 851-857
Entre Estado y San Antonio
z-25-h

HIPODROMO CHILE

9.as CARRERAS DE INVIERNO

Domingo 25 de Agosto de 1918

PRIMERA CARRERA, A LAS 8.45 A. M. — Premio ISLUGA (1.a serie)—Handicap. — Para hacks. — Inscripción: $ 15. — Premios: $ 600 al 1.o y 100 al 2.o — Distancia: 900 mts.

PREPARADOR	DUEÑO	NOMBRES	PESO	EDAD	SANGR	PADRE	MADRE	TRAJE DEL JINETE
Propietario	J. Donati	1 **Casse tete**	62	8	1/2	D. Pedro III	Chilena	Rosado y negro en ruedas
O. Fuenzalida	U. Verdugo	2 **Fibrita**	60	4	1/2	Flo	Chilena	Verd. est, ros. verdes, rosada
Propietario	R. Amaro	3 **Clive**	53	5	F	Rampart	Calcutta	Lila
Propietario	V. Jofré	4 **Lag**	52	3	7/8	Alanés	Sfax	Azul, lun. am. granates, granate
A. Aguilera	J. Taher	5 **Pyjama**	51	5	1/2	Pousse Café	Sin anteced.	Morado
Propietario	U. Silva	6 **Medina**	51	4	63/64	Cambronne	Yohar	Lacre, lac. faja m. morada
A. Castro	J. Echeverría	7 **Alud**	50	5	15/16	Cambronne	Virtud	Rosado y negro por mitad
A. Muñoz	F. Montero	8 **Richelieu**	50	6	1/2	Rolando	Sin anteced.	Negra, negras, lacre
A. Rodríguez	C. Rodríguez	9 **Chulapa**	47	5	7/8	Rongeur	Chula	Rosado.
D. Yáñez	Tally Ho	10 **Personaje**	46	3	F	Key West	Ray Rose II	Azul y lac. en ruedas, g. blanca
F. Bernal	J. Correa	11 **20 de Septiembre**	46	4	AA	Julio César	Miss Zulema	Oro, oro y azul en ruedas, azul
J. A. Sánchez	P. Leiva	12 **Humilde**	45	6	1/2	Maipino	Sin anteced.	Lacre, blancas, lacre
C. A. Gómez	E. Posada	13 **Raya**	43	3	1/2	Royal Flight	Chilena	Rosada, rosadas, azul
M. Escobar	A. Rosselot	14 **Greda**	43	5	1/2	Longchamps	Sin anteced.	Café

SEGUNDA CARRERA, A LAS 9.10 A. M. — Premio ITRAQUE. — Distancia 1.100 mts.

T. González	P. Rebolledo	1 **Minx**	58	4	1/2	Meltonian	Sin anteced.	Verde, lunarse, lacres, lacre
L. Muzzio	R. Amaro	2 **Sarmiento**	51	3	F	Oruro	Serenata	Blanca, verdes, colorada
J. Besa D.	I. Espinoza	3 **Fragata**	50	4	3/4	Le Roi d'Is	La Prenda	Crudo r. azul, y rubí, rubí y azul
D. Dighero	P. Boncerio	4 **Cadorna**	48	3	1/2	Pioneer	Sin anteced.	Blanca, azules, azul
R. Flores	F. Bernal	5 **Taburete**	45	4	1/2	Turin	Chilena	Verde nilo, estrellas lacres,
G. de la Cerda	S. Silva	6 **Daring**	45	5	1/2	Alanés	Sin anteced.	Rosa seca, lun. y anillos az., azul
Esc. Caballería	J. M. Canales	7 **Estafador**	45	4	F	Jack's Green	Oroya	Celeste y colorado por mitad
L. Varas	D. Galaz	8 **Draga**	42	4	F	Etolo	Ponzoña	Azul, lila, lila

TERCERA CARRERA, A LAS 9.35 A. M. — Premio ISLUGA (2.a serie).— Handicap. — Para hacks. — Inscripción $ 15. — Premios: $ 600 al 1.o y 100 al 2.o — Distancia 900 mts.

U. Verdugo	O. Fuenzalida	1 **Radium**	65	6	1/2	Erm. Nov.	Chilena	Verde est. ros., verdes, rosada
Popeta	H. Pérez	2 **Bubónica**	56	4	F	Meltonian	Viruela	Morada, blancas, blanca
Chacabuco	S. González	3 **Viñita**	55	4	3/4	Rolando	Holanda	Colorado, azules, blanca
C. Fuentes	Propietario	4 **Practicanta**	52	4	1/2	Posseur	Sin anteced.	Salmón lun. negros, azul marino
W. Serey	A. Castro	5 **Leoncillo**	52	4	15/16	Cambronne	Leo	Lacre braz. verdes, verde
F. Torres	P. Rebolledo	6 **Libye**	51	3	F	Cyllene	Retract	Azul, azul y bl. en ruedas, blanca
U. Silva	Propietario	7 **Bachillera**	50	4	1/2	Posseur	Sin anteced.	Lacre, lacre faja m., morada
M. Vargas	Propietario	8 **Rolandito**	49	5	3/4	Rolando	Raining	Granate, cruz amarilla, granate
F. Villa	M. Maldonado	9 **Lally**	48	4	1/2	Posseur	Sin anteced.	Amarilla y lac. listado
Valparaíso	P. Polanco	10 **Pelucón**	48	4	F	Pirapó	Alta Gracia	Blanca, cruz coral
J. La Paz	A. Muñoz	11 **Bruja**	47	6	3/4	Le Roy d'Is	Dormida	Celeste, g. rosada
C. Rodríguez	A. Rodríguez	12 **Chulinga**	46	6	7/8	P. Florizel	Chula	Rosado
O. Willenbrink	J. D. Pizarro	13 **Edris**	43	4	15/16	Lauderdale	Ping Pong	Naranja, g. colorada
C. Rodríguez	A. Zúñiga	14 **Chilca**	40	4	15/16	Celso	Coralia B.	Verde, rosadas, rosada

CUARTA CARRERA. A LAS 10 A. M. — Premio INCAGUASI. — Omnium Handicap. — Inscripción $ 20. —Premios: $ 1,000 al 1.o y 200 al 2.o —Distancia 1,000 metros.

Propietario	R. Amaro	1 **Rústico**	61	5	7/8	Alanés	Rusia	Lila
Propietario	H. Pérez	2 **Guardián**	54	6	3/4	Almendro	Guardaina	Lacre y bl. list. lacres, lacre
J. D. Pizarro	R. López	3 **Rasqueta**	52	6	7/8	Royal Flight	Euskara	Morado tor., adornos y coc. oro
M. Collao	M. Araya	4 **Jerez**	51	5	3/4	Almendro	Quitz	Lacre cr. am., amarillas, lacre
D. Velásquez	P. Espinoza	5 **Boquilla**	51	5	AA	Lauderdale	Pr. Ena	Am. y neg. list. blancas, amarilla
D. Velásquez	P. Espinoza	6 **Comentario**	50	5	F	Oran	Mouse Diane	Los mismos con banda
A. Rodríguez	Nelroco	7 **Rabona**	48	4	3/4	Royal Flight	Inesita	Verde
A. Castro	J. Fronda	8 **Alga**	47	5	F	Presagio	Alba III	Verde esmeralda, cruz plata
S. González	V. M. Herrera	9 **Bruselas**	46	5	31/32	Marte II	Hebe II	Acero vivos y br. neg., negra
M. Collao	R. Guzmán	10 **Ivy White**	42	6	15/16	Defensor	Lady White	Amarilla y oro
M. Collao	L. Araya	11 **Tabernera**	40	4	1/2	Turin	Sin anteced.	Lacre, moradas, morada

QUINTA CARRERA, A LAS 10.25 A. M. — Premio ISLON. — Para animales de 3 años no ganadores. — Peso 56 kilos. — Descargo a perdedores de 1 kilos por carrera perdida. — Inscripción: $ 15. — Premios: $ 800 al 1.o y 100 al 2.o — Distancia 700 metros.

P. Boncerio	D. Dighero	1 **Cadorna**	56	3	1/2	Pioneer	Sin anteced.	Blanca, azules, azul
P. Rebolledo	Great Seven	2 **Dineral**	56	3	F	Rosales	Disipada	Azul eléct. alamares col., lacre
A. Rodríguez	E. Gajardo	3 **Lilita II**	54	3	F	Barsac	Lili II	Violeta, g. rosada
L. Navarro	H. Cortés	4 **Costa Rica**	54	3	F	Marte II	Fosette	Azul, g. perla
P. Marchesini	Limited	5 **Capuchina**	52	3	F	Oran	Syd Ayres	Gris perla, g. negra
G. Avila	St. Jean	6 **Tenebrosa**	52	3	AA	Turin	Crasher	Crema y verde listado
....	F. Jiménez	7 **Fidele**	52	3	F	Lauderdale	Amy	Frutilla, g. blanca
S. González	Titán	8 **Niágara**	51	3	F	Marte II	Canadá II	Verde, g. café
O. Fuenzalida	U. Verdugo	9 **Enojada**	51	3	1/2	E. Novelli	Chilena	Verde est. ros., verdes, rosada
Alf. González	R. Bories	10 **Mañana**	50	3	1/2	Cambronne	Chilena	Negro, turquesa, turquesa
Propietario	J. Donati	11 **Platina**	48	3	1/2	Le Roy d'Is	Chilena	Rosado y negro en ruedas
M. Vargas	J. M. Fuentes	12 **Palangana**	47	3	F	Pirapó	Grisette	Blanco y lacre listado
A. Quintanilla	J. Casas R.	13 **Parisiana**	45	3	1/2	Flo	Sin anteced.	Guinda cint. y braz. oro, guinda

SEXTA CARRERA. A LAS 10.50 A. M. — Premio ISLUGA (3.a serie).—Handicap. — Para hacks. — Inscripción $ 15. — Premios: $ 600 al 1.o y 100 al 2.o — Distancia 900 mts.

J. A. Sánchez	P. Leiva	1 **Cara o Sello**	60	7	1/2	Coracero	Sin anteced.	Lacre, blancas, lacre
C. Pérez	L. Troncoso	2 **Tupel**	59	5	1/2	Oidor	Chilena	Oro lun. col., coloradas, colorad. y
O. Fuenzalida	U. Verdugo	3 **Nora**	57	8	1/2	Novelli	Chilena	Verde est, ros, verdes, rosada
R. Ramírez	J. Ibáñez	4 **Agorera**	55	5	1/2	Alanés	Sin anteced.	Gris perla, g. lacre
A. Quintanilla	J. Donati	5 **Belleza**	52	3	1/2	Grog	Chilena	Oro cruz lacre, oro, lacre
Propietario	R. Valenzuela	6 **Candelilla**	52	3	191/256	Regente	Gradiola	Rosado y negro en ruedas
S. González	F. Ruiz	7 **Entente**	51	3	F	Rampart	Calcutta	Lacre, azules, lacre
A. Castro	W. Serey	8 **Ricachón**	50	4	31/32	Cambronne	Riche	Lacre braz., verdes, verde
E. Delgado	R. Moreno	9 **Copihue**	46	E	1/2	Pisco	Chilena	Amarilla, gran. list. am., amarilla
A. Aguilera	V. Pasquali	10 **Woodbine**	43	4	F	St. Orodoux	Orient	Verde cr. lacre, blancas, blanca
A. Rodríguez	C. Rodríguez	11 **Splin**	40	5	F	St. Orodoux	Sidecomb	Rosado

SETIMA CARRERA. A LAS 11.15 A. M. — Premio ISLEÑA. — Omnium Handicap. — Inscripción $ 20.—Premios: $ 1,200 al 1.o y 200 al 2.o —Distancia 1,300 metros.

R. Amaro	A. Vargas M.	1 **Mrs. Yoe**	60	5	F	Le Samaritain	Buena suerte	Azul costuras oro
H. Pérez	G. Scott	2 **Padilla**	58	6	F	Pirapó	Safo	Amarilla, lacres, amarilla
C. Fuentes	S. Muñoz	3 **Estrella Polar**	57	6	3/4	L'Aiglon	La prenda	Azul marino, lun. celestes, azul
S. onzález	Liguria	4 **Plumilla**	56	4	F	Billy Boy	Instant	Lacre g. verde
M. Collao	M. Araya	5 **Tarff**	55	4	7/8	Alanés	Sfax	Lacre cr. am., amarillas, lacre
S. Silva	H. Godoy	6 **Terrible**	51	4	1/2	Miserable	Chilena	Blanco cue. v., col. puñ. v., col
D. Velásquez	P. Espinoza	7 **Comentario**	48	5	F	Oran	Mouse Diane	Am. y neg. list. blancas. amarilla
Propietario	V. Jofré	8 **Dublin**	46	5	F	Eclair II	Irlanda	Azul lun. am., granates, granate
R. Amaro	Los Aliados	9 **Copla**	43	6	F	Etolo	Hellene	Azul eléctrico, solferinas, solfer
J. D. Pizarro	A. Anwandter	10 **Hiawatha**	40	6	63/64	Pirapó	Naná	Negra, verdes, verde
M. Collao	L. Araya	11 **Sol de Oro**	40	4	F	Le Rappel	Jiroflé	Lacre, moradas, morada

PRONOSTICOS

DIARIOS Y REVISTAS	1.a carrera	2.a carrera	3.a carrera	4.a carrera	5.a carrera	6.a carrera	7.a carrera
LA NACION	Fibrita Pyjama Clive	Minx Sarmiento Cadorna	Leoncillo Bubónica Bruja	Boquilla Rústico Jerez	Cadorna Dineral Fidele	Entente Ricachón Tupel	Estrella Polar Tarff Plumilla
EL ECO SPORTIVO	Fibrita Clive Alud	Minx Sarmiento Cadorna	Bruja Leoncillo Bubónica	Corral Espinoza Boquilla Rústico Jerez	Cadorna Palangana Dineral	Ricachón Entente Cara o Sello	Plumilla Mrs. Joe Tarff
DEUTSCHE ZEITUNG	Pyjama Clive Fibrita	Minx Sarmiento Cadorna	Bubónica Leoncillo Bruja	Rústico Jerez Boquilla	Dineral Cadorna Palangana	Entente Ricachón Tupel	Mrs. Joe Tarff Terrible
EL TIEMPO NUEVO	Fibrita Greda Richelieu	Minx Sarmiento Cadorna	Viñita Rolandito Chilca	Rústico Jerez Bruselas	Cadorna Dineral Fidele	Entente Candelilla Splin	Sol de Oro Plumilla Mrs. Joe
EL BRUJO DEL TURF	Fibrita Clive Raya	Minx Sarmiento Cadorna	Bubónica Viñita Bruja	Rabona Rústico Boquilla	Tenebrosa Parisiana Cadorna	Cara o Sello Tupel Entente	Mrs. Joe Estrella Polar Terrible
LA PATRIA DE LOS ALIADOS	Fibrita Clive Pyjama	Minx Sarmiento Cadorna	Bruja Viñita Edris	Guardián Rústico Jerez	Fidele Cadorna Niágara	Ricachón Entente Cara o Sello	Mrs. Joe Tarff Plumilla
EL DERBY	Fibrita Clive Alud	Minx Sarmiento Cadorna	Viñita Bubónica Lybie	Guardián Rústico Jerez	Cadorna Fidele Niágara	Ricachón Tupel Cara o Sello	Mrs. Joe Comentario Tarff
LAS ULTIMAS NOTICIAS	Clive Fibrita Pyjama	Minx Sarmiento Fragata	Bubónica Viñita Practicanta	Guardián Rústico Jerez	Cadorna Palangana Tenebrosa	Tupel Cara o Sello Ricachón	Estrella Polar Tarff Mrs. Joe

CORREA DE SUELA IMPORTADA DESDE 1|2" HASTA 16"
Acabamos de recibir una partida de superior calidad que ofrecemos a precios que no admiten competencia.
RAAB BELLET y Cía. Santiago, Estado 235 - Talca, Comercio 40

WICO

LA MEJOR NAFTA Y LA MAS USADA

Use esta marca siempre y obtendrá mayor rendimiento de su automóvil economizando dinero

¡¡Convencerse probándola!!

Órdenes a

West India Oil Co.--BANDERA 84

Papas Corahilas

PARA SEMILLA

Garantida de los Canales de Chiloé, papa grande y semillón, entrega inmediata y en línea, ofrecemos:

Larrain Olavarría y Cía.

Huérfanos 1138 :: Casilla 913

z28-h

Propuestas Públicas

Se piden propuestas cerradas para la contratación del Empréstito para las Obras de Pavimentación de la Avenida Providencia, por la cantidad de setecientos treinta y ocho mil seiscientos pesos ($ 738,000).

Las propuestas se abrirán en la Dirección del Tesoro el día 27 de Agosto, a las 3 P. M.

Los Bonos ganarán un interés de 8% anual y la amortización será también de 2% anual.

El servicio de los Bonos se hará por la Tesorería Fiscal de Santiago el 30 de Mayo y 30 de Noviembre de cada ano. La amortización que debe practicarse se hará por compra o sorteo en la primera quincena de los meses indicados.

EL DIRECTOR.

Santiago, Julio 26 de 1918.

Parque Sportivo Pudahuel

ABIERTA LA TEMPORADA

y-25-h

MINISTERIO

de Industria y Obras Públicas

Liceo de Concepción.

Pídense propuestas públicas para la construcción de una sección de este edificio, las que se abrirán en la Subsecretaría del Ministerio de Industria y Obras Públicas, el 31 del actual, a las 3 P. M. Véase "Diario Oficial".

Santiago, 17 de Agosto de 1918.

EL SUBSECRETARIO. 26-h

CONCURSO

Prorrógase el concurso para proveer en propiedad el puesto de profesora de Física, Química, Higiene y Puericultura con dos cátedras en la Escuela Normal de Preceptoras N.o 1 de esta ciudad, con el sueldo anual de $ 5,000.

Llámase a concurso para proveer en propiedad una cátedra de Economía Doméstica en la misma Normal, con el sueldo anual de $ 2,400.

Los diplomas, certificados y demás documentos para ambos empleos, deben presentarse a la Directora de la Escuela hasta el 8 de Septiembre próximo, fecha en que se cierra el concurso.

El Supremo Gobierno se reserva el derecho de concentrar o dividir estas asignaturas, según sean los títulos y antecedentes de los oponentes.

EL INSPECTOR GENERAL.

29-h

Cuando necesite teñir o limpiar sus ropas recuérdese de la

GRAN TINTORERIA "EL CHIC PARISIEN"

DELICIAS 872, FRENTE A ESTADO

Casa especial para teñir en todos los colores con materiales de 1.a calidad, que jamás destiñen, siendo más sólidos que los géneros nuevos, limpiezas al vapor químicamente y en seco para las ropas más finas. Casa única que garantiza sus buenos trabajos por la mucha práctica del dueño.

Sección especial para ropa de lutos, la casa puede entregar ropa teñida en 6 horas, quedando perfectamente.

No confundirla. Se tiñen aigrett y aves del Paraíso.

DELICIAS 872, frente a Estado TELÉFONO INGLÉS 2922

SE ATIENDEN PEDIDOS DE PROVINCIAS.

y-29-h

TELEFONO INGLES 1100

PRIMAVERA VERANO

SECCION

ROPA HECHA

CASILLA 2011

Surtido completo de Ropa Hecha para Caballeros, Jóvenes y Niños

Ternos negros, azules y de fantasía para Caballeros y Jóvenes

Ternos listados, última novedad, variedad en colores

:::: Trajes para Niños en todas formas y colores ::::

Antigua Matritense

COMPLETO SURTIDO EN SOMBREROS DE PAJA

desde los más bajos precios a las clases más finas.

PRECIOS SIN COMPETENCIA

ESTADO esq. Moneda

z-25-h

JEREZ Y COÑACS

MARQUES DEL REAL TESORO

GRANDES PREMIOS · PARIS · MADRID · ZARAGOZA · VALLADOLID · FLORENCIA · BRUSELAS · ROMA

Sombreros

- DE -

PAJA

Ya está en Exposición y Venta el inmenso surtido en SOMBREROS CANOTIER DE PAJA DE ULTIMA MODA y ALTA NOVEDAD en la

FABRICA NACIONAL

de Gorras y Sombreros

Delicias 2636 fte. a Libertad

Nahum Rosenblitt.

NOTA.—No confundirla con otras Sombrererías.

25—h.

TÉ CHINO

Wing on Chong & Co., Santiago

Llegó nueva partida de este afamado Té, a los siguientes precios:

Té Mandarín, el paquete de 460 gr., a	$ 4.80
Té Sin Igual, el paquete de 460 gr., a	4.50
Té Superior, el paquete de 460 gr., a	3.80
Té Familia, el paquete de 460 gr., a	3.40

Fratelli Castagneto

DEPOSITARIOS

Delicias esquina de San Martín

4909-31-h

PINTURAS

EN PASTA

EN TAPROS DE 25 LIBRAS NETA

Blanca de Zinc AA

Blanca de Zinc A

Verde

Amarilla y negra

Aguarrás "Arbolito"

Tiza molida

OFRECEN:

BALFOUR LYON y Cía.

BANDERA 185 -:- DELICIAS 1751

y-26-h

SUPERFOSFATO

Con ley de 16% de

= ácido fosfórico =

OFRECEN

GRACE y Cía. (Chile)

Sociedad Anónima :-: HUERFANOS 1087

Quiere Ud. comprar Joyas de brillantes, Relojes de oro o algún objeto para regalo? -- NO DEJE DE VISITAR

EL AGUILA

SAN DIEGO 460

5201-10-I

ESTOS PRECIOS

Son los más BAJOS en Santiago

Elegante zapatilla cabritilla acharolada una plantilla hecha a mano, taco esmaltado de 1.a	$ 17.00
Zapatón o zapatilla cabritilla acharolada	13.80
Zapatón o zapatilla café, última moda	14.80
Zapatón cosido de color para señoritas	11.80
Zapatón o zapatilla cabritilla de primera	10.80
Zapatón de cabritilla cosido	9.80
Zapatilla cabritilla estaquillada para señoritas	6.90

Zapatón cabritilla estaquillado, para señora	$ 5.50
Calzado de Box Calf buena clase, para hombres	$ 15.80
Bota estaquillada para señora	6.50
Bota para niñita, cosida, 26|32	7.80
Zapatilla de cabritilla acharolada, cosida para niñitas, 26|32	9.50
Bota estaquillada para niñas	4.80
Calzado doble para niños, 26|32	4.80
Calzado de Box Calf cosido para colegiales, precio según tamaño.	

CALZADO CHICO, 1.80, DE GUAGUITA, 0.80. TACOS PHILLIPS, 1.20. HUINCHAS DE SEDA BUENA CLASE, 1.00. HEBILLAS, 0.60. PASTA NUGGETT, TRES CAJAS, 1.00.

ZAPATERIA "LA CHILENITA"

-- SAN DIEGO 628 --

NOTA. – Abierta los Sábados hasta las 11 de la noche y los Domingos, hasta la 1.

26—h.

Motores a parafina acoplados a dinamo, 3,000 bujías. Motores a parafina "Crossley", de 1½ a 8 H. P. Motores a gas pobre, desde 20 a 70 caballos.

Bombas centrífugas, desde 1½" hasta 8 pulgadas.

Poleas de acero partidas, desde 6 hasta 60 pulgadas.

Correas desde 1 hasta 18 pulgadas de ancho.

Ejes. Descansos. Machones. Anillos.

Ofrecen

H. A. FINN
Casilla 1405. - Blanco 786
VALPARAISO

ELADIO VICUÑA E.
Cas. 1417. - Agustinas 1150
SANTIAGO

Ferrocarriles del Estado

PROPUESTAS PARA EL 4 DE SEPTIEMBRE POR DURMIENTES PELLIN, ETC.

Los Ferrocarriles del Estado solicitan propuestas públicas para el 4 de Septiembre próximo por durmientes de roble pellín, ciprés o alerce y también por durmientes especiales para cambios y puentes.

Bases y antecedentes en el Departamento de Materiales y Almacenes en la Estación Alameda y en las Administraciones de la 2.a, 3.a y 4.a Zonas en Concepción y Valdivia.

Santiago, 10 de Agosto de 1918.

PROPUESTAS ACERO PARA HERRAMIENTAS PARA EL 25 DE OCTUBRE

Se solicitan propuestas públicas para el 25 de Octubre próximo por: Aceros para herramientas, id. liso y con nervio para resortes, id. de usos generales, fierro dulce en barras, id. homogéneo redondo, cuadrado, rectangular, media caña, ángulo, canal, té y doble té, id. en planchas, cobre en lingotes, bronce, cobre y plomo en planchas, bronce y cobre en barras, cañería de bronce, de cobre, de fierro negro y galvanizado, id. de fierro homogéneo y de plomo, coplas, codos, curvas, tées, reducciones y uniones de fierro negro, galvanizado y homogéneo, mufas de fierro homogéneo, llaves de bronce para agua, e id. de paso.

Bases y antecedentes en el Departamento de Materiales y Almacenes (Estación Alameda),

Santiago, 23 de Julio de 1918.

Z-5687-20-3

DEPORTES

FOOTBALL

La reunión de hoy en la cancha Independencia número 1.— Si el estado del tiempo lo permite, tendremos en la tarde de hoy una interesante reunión deportiva en la cancha Independencia número 1, reunión que se iniciará con un preliminar entre los primeros equipos de los clubs Liceo de Aplicación y Esperanto, los que se medirán a las 2.15 P. M. en competencia por la serie B de la Copa Unión.

Terminado este partido entrarán al field los primeros cuadros de los clubs Eleuterio Ramírez y Gimnástico, los que tomarán la siguiente colocación:

Eleuterio Ramírez

Robles
Gatica, Miranda
A. Díaz, González, Aravena
Arancibia, Elgueta, Miquel, Zapata, Barríos

O

Ojeda, Jorquera, Pla, Villablanca, Prenafeta
Pérez, Héctor Parra, J. Parra
Aguirre Acuña
Palma

Gimnástico

Por este último actuarán como reservas los señores Arce, Bascuñán, Fernández y Morales.

Arbitrará el referee oficial señor Roberto Bustos, quien dará orden de comenzar el encuentro a las 4 P. M.

Innecesario nos parece insistir en la brillante actuación que han tenido estos cuadros en la presente temporada, ya que es de todos conocida.

Debemos eso sí llamar la atención hacia los excelentes elencos con que se presentan en esta ocasión.

El valor de la entrada a tribunas se ha fijado en sesenta centavos.

Arbitros inasistentes.— El Directorio de la Liga Metropolitana de Deportes ha pedido a la Asociación de Referees de Chile que en lo sucesivo no escluya en las listas de árbitros destinadas a sus competencias al señor Juan H. Livingstone, por no concurrir a cumplir con los deberes del cargo.

Por su parte la Asociación de Football de Santiago ha dado cuenta de que el mismo señor árbitro ha hecho caso omiso de las numerosas designaciones con que se le ha honrado por esta institución.

National Star v. Competidor Atlético.— Hoy a las 4 P. M. se efectuará en la cancha de la Liga Metropolitana este encuentro por la competencia de la primera serie de la Metropolitana.

Santiago v. Santiago National.— Se medirán estos clubs a las 3 P. M. de hoy en la cancha Independencia 1257, en competencia por el Trofeo Uruguay.

El encuentro será en honor de la República del Uruguay que celebra hoy su glorioso aniversario patrio y a beneficio del Patronato de la Infancia.

Asociación de Football José Arrieta.— La Liga López Maquieira de Calera ha propuesto el 6 de Octubre para jugar el primer match con la Asociación José Arrieta de Ñuñoa, que deberá efectuarse en La Calera. Esta fecha será ratificada en la sesión de Directorio de la Asociación José Arrieta el Miércoles 28 del presente.

El match anunciado para hoy queda suspendido.

Instituto Nacional.— Cita a sesión de directorio para el Lunes a las 6 P. M. en Catedral 1127, con el objeto de tratar la determinación que tomará el club con respecto a la nueva situación en que la Asociación de Football de Santiago queda ante la Federación Sportiva Nacional y Asociación de Football de Chile.

El Martes a las 6 P. M. en San Diego 34, se celebrará una asamblea extraordinaria con el objeto de conocer la opinión que la situación le merece al directorio del club y tomar los acuerdos que deberá trascribir el delegado al honorable Consejo de la Asociación de Football de Santiago.

La velada de esta noche del Club Hípico Racing F. C.— Esta progresista institución celebra hoy su primer aniversario con una gran velada literario-musical en el salón-teatro de la Federación Obrera de Chile, Bascuñán Guerrero número 540.

El programa es altamente interesante.

"La Nación" se complace en saludar a los miembros de esta corporación en el día de hoy.

Encuentro suspendido.— La partida Escuela Normal v. cuadro combinado de la Asociación Escolar ha sido postergada debido al mal estado de la cancha.

Las partidas de ayer.— A causa de la lluvia se suspendieron todos los encuentros que se habían anunciado para la tarde de ayer.

Universo v. Maestranza Eléctrica.—A las 3 1|2 P. M. de hoy en la cancha que posee el Maestranza se efectuará el amistoso concertado entre estos clubs.

La división del football en Chile.—Buenos Aires, Agosto 23.—En los círculos deportistas se comenta la nueva división que se ha producido entre los footballista de Chile.

Un importante diario de ésta dice al respecto, lo siguiente:

"A los fines de unificar los deportes en Chile, las instituciones dirigentes—Federación Sportiva Nacional de Chile y Asociación de Football de Chile—habían determinado someterse a la decisión de un tribunal arbitral compuesto por los distinguidos caballeros Alfredo Jackson, Carlos Van Buren, Felipe Casas Espínola y Jorge Matte. La resolución mantiene el nombre de Federación Sportiva Nacional de Chile y declara que es esta Federación la única que podrá mantener las relaciones exteriores.

El football, dentro del país, queda bajo el gobierno de la Asociación de Football de Chile con asiento en Valparaíso; el atletismo, dentro del país, será dirigido por la Asociación de Sports Atléticos de Chile, con asiento en Santiago; el ciclismo, dentro del país, será dirigido por la Unión Ciclista de Chile, con asiento en Santiago, etc.

La Asociación de Football de Chile pretende ahora, igualmente, la representación del football en el exterior. Ahora bien, si el football logra su autonomía tanto dentro como fuera del país, reclamarían para sí iguales derechos la Asociación de Sports Atléticos de Chile, y la Unión Ciclista de Chile.

Por otro lado, las asociaciones de football de Santiago y demás afiliadas a la Federación Sportiva Nacional no admiten, ni en broma, depender de los "porteños" de Valparaíso, para los efectos de las relaciones exteriores.

Hé aquí planteado el gran **"boche"** que formará **"rosca"** si no se aplacan los espíritus belicosos.

Han surgido estas ligeras desinteligencias por cuestiones de principios, a las que el patriotismo y la aspiración de conseguir la finalidad de sus comunes ideales los han de avenir.

Que no haya disidencias, que no haya luchas.

Todo debe supeditarse ante el ansia insaciable de grandeza para la patria.

Escritas las anteriores líneas se nos comunica telegráficamente de Chile que la **Asociación de Football de Chile** rechazó, por unanimidad, la insinuación del tribunal arbitral y propuso un nuevo proyecto de acuerdo.

Por su parte la Asociación Santiago ha citado a sesión de asamblea general con el objeto de estudiar la nueva situación que se ha creado.

Asociación Comercial versus Casa Muzard F. C.—Estos equipos se encontrarán hoy a las 10, en la cancha de la Academia de Humanidades.

Intervendrán los siguientes cuadros:

Asociación Comercial:
Nelly, P. Avila, Barahona, Altamirano, Duarte (cap.), J. Godoy, A. González, O. Díaz, T. Torres, Marchant, L. Tapia.

Casa Muzard:
Frías, Willke, A. González, Koenig, Brignardello, R. González, L. Figueroa, Ahumada, Ríos, Morales y Reyes.

EN TALCA

Magallanes F. C. (0) versus Talca National (1).—El Domingo último se efectuó en Talca el amistoso concertado entre estos dos clubs.

A la hora fijada se dió comienzo a la partida ante numeroso público.

Correspondió el triunfo al Talca National por un goal contra cero.

Terminada la partida, los visitantes fueron invitados a un banquete en el Hotel Central y poco después a un baile social.

El Magallanes F. C. nos encarga agradecer a los compañeros de Talca por las múltiples atenciones de que fueron objeto.

Los deportes en Chile.—El Corresponsal de "Crítica" en nuestra capital, señor Miguel A. Dubini, ha enviado a Buenos Aires interesantes noticias sobre el desarrollo de los deportes en Chile.

Damos a continuación algunos párrafos de una de sus correspondencias:

"Los deportes en Chile acusan visibles progresos, como así un señalado adelanto en las facultades y educación física de su pueblo.

Estimulados por el amplio triunfo obtenido en las olimpiadas de Mayo en ésa, se ejercitan entusiastas y se aunan en el común deseo, convencidos que es preciso lanzarse con ímpetu al campo sportivo, levantando el orgullo nacional, el orgullo de la raza, acicatrados por infatigables dirigentes, hombres adornados de esas virtudes que se llaman amor a la lucha, odio a la indolencia y con la cualidad guerrera propia de esta noble descendencia araucana que los hace heroicos hasta el sacrificio.

Bien dijo Ercilla: "Que es esta una raza no inferior a ninguna otra".

Y conociendo el palpitar del corazón chileno, fácil les resultará la labor a realizar. Y es de augurarles como premio a su constancia y tenacidad, cosechen nuevos laureles para agregar a la corona de su pasada gloriosa historia".

……

"Es el chileno un pueblo viril y fuerte que va en pos de la grandeza—por sí solo,—sin el roce ni vinculaciones con aquellas correntadas de inmigrantes que poblaron mi país, que si le dieron progreso no ha sido del todo desinteresado".

……

"El chileno ama al argentino y fraterniza de corazón, y entre sus cariñosas expresiones funden en un solo vocablo a O'Higgins con San Martín, y nos aconsejan de que es necesario despertar del sopor, porque el peligro es inminente. ¡Unámosnos!, dicen. Y esto es posible porque somos la misma raza latina-americana, lengua, costumbres, historia e ideales".

AVIACION

Aero Club de Chile.—El Jueves se llevó a cabo en los salones del Aero Club la conferencia del doctor Eckwall, asistiendo numerosos socios y algunos aficionados a la aviación.

La conferencia fué ilustrada con interesantes vistas de conematógrafo que muy del agrado de los asistentes.

Próximos vuelos en el Parque Cousiño.— Un brillante éxito promete resultar para sus organizadores el torneo que se efectuará el Domingo próximo en el Parque Cousiño.

El Moto Club de Chile tendrá a su cargo la organización de las carreras de motocicletas y en las cuales participarán socios de este club y de la sección motociclística del Club Ciclista Ibérico.

Las inscripciones para estas carreras se reciben desde mañana en la secretaría del Moto Club, Moneda 1043 y valen $ 2 por prueba.

El anuncio de la presentación del loopista Eleodoro Rojas piloteando un monoplaon español, ha despertado inusitado entusiasmo en la colonia ibérica por presenciar estas voláciones.

Como se sabe esta máquina es un avión de caza y fué construída especialmente para Rojas por la firan fábrica catalana de aeroplanos: Pujols Conabella y Cía.

El popular Figueroa, por su parte, prepara cuidadosamente sus máquinas en su taller de aeroplanos de la calle Almirante Barroso, para demostrar también la eficiencia de las industrias chilenas en la fabricación de máquinas voladoras.

AEROSTACION

El curso de aerostación.—A las 9 A. M., se realizarán ascensiones de práctica.

Pasarán su brevet los señores Aguirre, Bilbao y Karstulovic.

CICLISMO

Club Ciclista Centenario.— Con un éxito por demás halagador y que habla muy en alto del entusiasmo despertado entre los corredores de este club, se han efectuado últimamente las carreras que esta institución sportiva organiza, en disputa por la Copa Club Ciclista Centenario, que se corre por puntos hasta el 29 de Septiembre próximo.

Hoy como día festivo, y no habiendo carreras oficiales en el Velódromo del Parque Cousiño, se efectuará un aprueba sobre 20,000 metros, corriéndose a la 1 1|2 P. M. con ruedas de camino.

Audax Club Ciclista Italiano.—En sesión de directorio celebrado el 13 del presente se acordó dar una manifestación en honor del socio señor Amadeo Cento, el 1.o de Septiembre, con motivo del recibimiento de su brevet de piloto aeronauta. Por lo tanto rogamos a los socios que deseen adherir a dicha manifestación pase a retirar sus tarjetas a Puente 671 y Mercado Central números 58 y 60.

Próximamente daremos a conocer el local y hora en que se llevará a efecto.

Los 100 kilómetros.— El 1.o de Septiembre.—A medida que se acerca el 1.o de Septiembre, fecha en que se realizará esta importante carrera, se nota que se acrecienta el entusiasmo por presenciarla, pues esto se deja notar por el crecido número de expectadores que diariamente concurren a observar el entrenamiento de los campeones que tomarán parte en esta prueba.

Además de los corredores más notorios de Santiago y Valparaíso, que competirán en esta carrera tan esperada, mencionaremos al campeón alemán señor José Dorn, que ha ingresado al Club Ciclista Internacional y por el cual tomará parte defendiendo sus colores en esta prueba, presentándose por primera vez en las pistas de Chile.

Las inscripciones permanecerán abiertas hasta el Sábado 24 a las 6 P. M.

AUTOMOVILISMO

Gran exposición de automóviles.— En vista del creciente interés que existe por el automovilismo en nuestro país y deseando fomentarlo en todas sus manifestaciones, como un auxiliar de los fines patrióticos que persigue el Aero Club de Chile, esta institución ha resuelto organizar una gran exposición de automóviles para las festividades patrias.

Para esta exposición, que será la primera de su clase en Sur América, el Gobierno ha concedido el Pabellón Centenario en la Quinta Normal, el local más adecuado que existe para esta clase de torneos.

En esta exposición, según se nos informa, participarán las principales casas importadoras de automóviles establecidas en Chile, quienes expondrán sus mejores carros para que nuestro público pueda apreciar los adelantos que la mecánica y el arte ha alcanzado en la construcción de automóviles.

Sin duda alguna este número será uno de los más atrayentes de los que se nos ofrecerán con motivo de la celebración de las festividades de Septiembre y es de celebrar la iniciativa del Aero Club que será tan provechosa para nuestro público y para el comercio de lramo.

Las Lilas F. C. de Nos.—Acuerdos tomados en la última sesión:

1.o Aceptar el balance presentado por el tesorero.

2.o Nombrar a los siguientes socios para que confeccionen el programa con que este club celebrará, en Septiembre próximo, el primer aniversario de su fundación: Benjamín Godoy, Carlos Vergara, Aurelio Espinoza, Luis Espíndola e Ignacio Suárez.

3.o Tomar parte en el campeonato organizado por el "Lo Herrera" F. C.

4.o Desafiar al Santa Inés I para el 18 de Septiembre.

5.o Organizar el tercer equipo.

Unión Camilo Henriquez II versus Los Canarios F. C.—El amistoso concertado entre estos cuadros se realizará a las 2 P. M., de hoy, en la cancha de la Quinta Normal.

Unión La Paz versus S. N. de Tejidos.—Se medirán estos cuadros a las 3 1|2 P. M. de hoy, en la cancha que posee este último.

Johnson Gana F. C. versus Arturo Prat II.—Se realizará este amistoso en la cancha número 1 del Estadio de la Liga Santiago, a las 9 1|2 A. M. de hoy.

Girardi y Cía. versus Marruecos F. C.—Hoy Domingo, se jugarán en la cancha El Recreo las partidas concertadas entre los primeros y segundos equipos de estos clubs.

Morning Star III versus Britania III.—A las 2 P. M. de hoy, en la cancha número 2, jugarán la final por la copa Excelsior de la Asociación Santiago los cuadros mencionados.

Centro Valenzuela Hurtado.— Los socios han sido citados para hoy, a las 2 P. M., en la casa del secretario, Conferencia 1014.

Las personas que deseen firmar los registros, pueden solicitar pormenores diariamente en Castro 589, de 8 a 10 P. M., en Delicias 2814, los días Martes y Jueves.

LAWN-TENNIS

Unión Tennis Club.—Los socios de este club han sido citados para hoy a las 9 A. M., a la cancha que el club posee en San Isidro 657, con el objeto de ponerse de acuerdo para efectuar un campeonato interno en el mes de Septiembre.

Se formará igualmente la escalerilla de jugadores.

ATLETISMO

Importantes carreras de beneficencia.—El día 15 de Septiembre próximo, a las 14, en el Velódromo del Parque Cousiño, se iniciará el gran campeonato ciclista que a beneficio de la Sociedad Española de Beneficencia, de esta capital, ha organizado el entusiasta Club Ciclista Ibérico.

En vista de los fines que se persiguen y conociendo el entusiasmo que caracteriza a los miembros de la colonia española, auguramos a esta fiesta un verdadero éxito.

El directorio de la sociedad beneficiada, está actualmente preocupado en visitar las casas comerciales invitando a sus compatriotas para que contraten avisos en los programas que se harán imprimir.

El campeonato en referencia será presidido por el Excmo. señor Ministro de España.

Se construirán tribunas especiales y con este objeto las barracas "La Mapocho" de los señores G. Larios y Cía. y Neón Nieto y Cía., respectivamente, han ofrecido galantemente obsequiar la madera que sea necesaria.

Por otra parte, la mueblería de los señores Luque Hermanos, han ofrecido las sillas.

La mayor parte de los premios consistirán en copas de plata obsequiadas por las instituciones y algunos miembros de la colonia española. Entre los premios, figura una artística copa, obsequio de la Tintorería a Vapor Francia, que será adjudicada al club que la gane por puntos en dos años.

Club Ciclista Libertad Maipú. — Acuerdos:

1.o Efectuar un concurso de dibujos para las nuevas insignias.

2.o Todo socio tiene el deber de presentar un dibujo o modelo para la próxima junta que se celebrará el Viernes 30 del presente.

3.o Efectuar una excursión reglamentaria el día Domingo 1.o de Septiembre a Pudahuel.

4.o Quedan abiertas las inscripciones para los socios que deseen ir a Los Andes para las fiestas patrias, las que se cerrarán el día diez de Septiembre.

El torneo de hoy suspendido.—En vista del mal tiempo y de la lluvia se ha suspendido el torneo atlético que debía realizar hoy en el Stadium de Los Leones, la Asociación Atlética de Santiago.

ALAMBRE de Púa
negro para cierros
PUNTAS y COSTADOS para Arados
"AVERY" y "AMES"
CUARTAS para Carretas
ENTREGA INMEDIATA
CASA SANTIAGO WEBB & Co.
Estado 156-158-170 -:- Casilla 1767
Teléfono Ingles 3176 - 3177

La Flor de Cabañas
CIGARRILLOS
HABANOS EXTRAFINOS
20-y

CASA MUZARD
NOVEDADES DE PRIMAVERA
En nuestra sección TEJIDOS encontrará ud. el más variado SURTIDO
En GENEROS para TRAJES Sastre y TOILETTE
TENEMOS
EL METRO
SARGAS finas, doble ancho, colores de moda, desde $ 9.80
TRICOTINAS y GABARDINAS, id., id., id., id. „ $ 14.80
CREPEES para trajecitos elegantes, id., id., id. „ $ 7.90
SATIN de seda "LUMINEUX", muy de moda, „ $ 16.80
CREPE DE CHINE, muy indicado en la moda, para trajes toilette . . . . $ 16.80
TAFFETAS, rica calidad, id., id., id. . . . . $ 14.90
Cachemiras de Seda-Duchesse-Fallas-Charmeuses
NOTA. — Nos permitimos llamar la atención de nuestros clientes que tengan que ordenar en nuestros TALERRES DE MODA la contección de algún traje, se apresuren a hacerlo para evitar atrasos en la entrega, que generalmente ocurren con motivo de la cantidad de órdenes que originan las fiestas Patrias.
z-25-b

CIGARRILLOS
"Maryland Cabinet"
Son los mejores
20-y

Taller de Soldaduras al Oxígeno
FUNDADO EN EL AÑO 1912

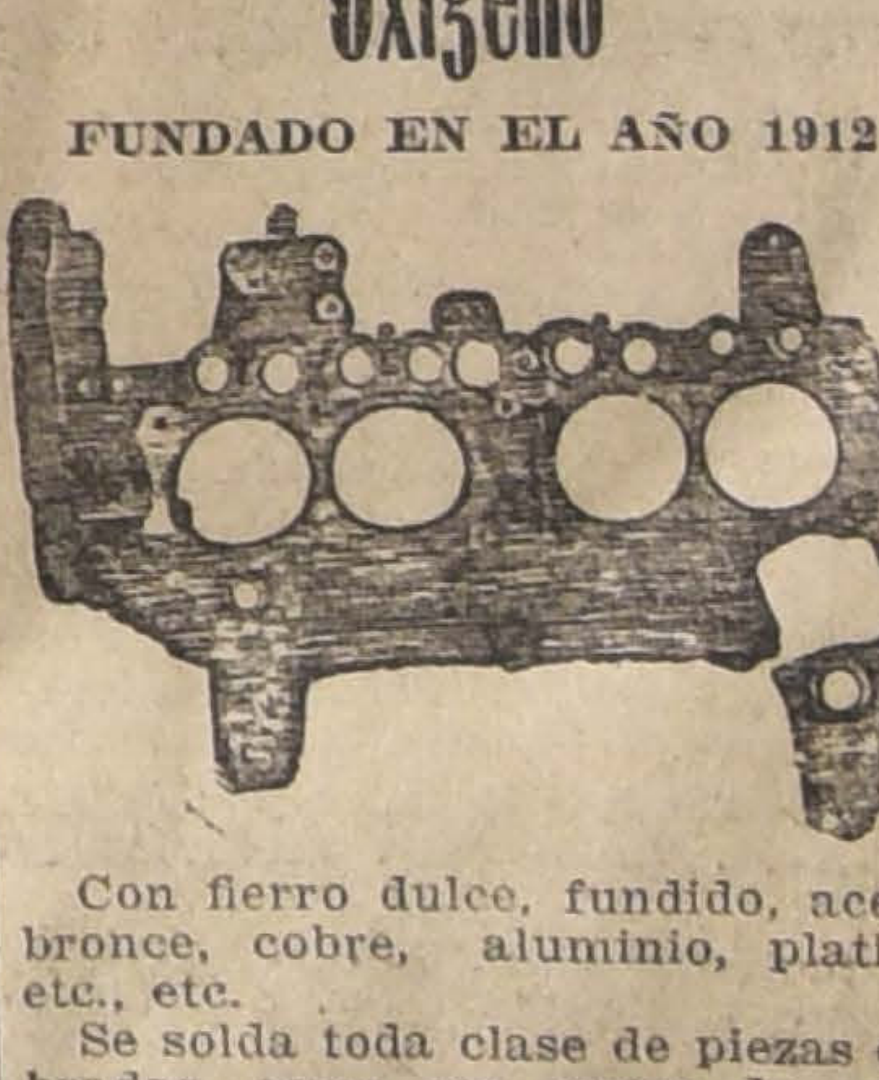

Con fierro dulce, fundido, acero, bronce, cobre, aluminio, platino, etc., etc.
Se solda toda clase de piezas quebradas, como ser **carter de automóvil**, volantes, tubos de bicicletas, máquinas de coser, etc., etc.
Especialidad en soldaduras de aluminio.
E. DURRET
AVENIDA MATTA 956
Entre Arturo Prat y Chiloé
e-25-b

MEMORANDMU

TURNO MEDICO DESDE EL 25 DE AGOSTO AL 1.o DE SSPTIEMBRE DE 1918

Servicio Médico nocturno permanente

Asistencia Pública, San Francisco 85.
Posta número 2, Hospital de San Vicente de Paul.

Boticas de turno permanente

Botica Alemana, Catedral 1990. Hasta las 12 de la noche.
Farmacia Moderna, San Diego 255. Hasta las 12 P. M.
Botica Española, Ahumada 318. Hasta las 12 P. M.

Boticas turno semanal

1.a Comisaría, Botica Blanco, Ahumada 142.
4.a Comisaría, Botica El Faro, Avenida Matta 1101.
5.a Comisaría, Botica Rey Indio, San Pablo 2596.
6.a Comisaría, Botica La Lira, San Francisco 399.
9.a Comisaría, Botica Ulloa, Recoleta 403.
11.a Comisaría, Botica Unión, Delicias 3998.

Practicantes de cirujía menor

Eleodoro Aguilera, Independencia 1386.
Camilo Ortiz, Escanilla 876.
Pedro A. Silva, San Antonio 532.
B. Jofré, Bascuñán Guerrero 544.
Antonio Toro G., Domeyko 278.
Geremías Aguilera, Girardi 55.

Enfermeras

Laura Araos, Delicias 24.
Laura Lagos, Alonso Ovalle 1369.
Ursula Tapia, Serrano 322, casita número 13.
Matilde Viveros, Baquedano 854.
Brígida Farías, Rosas 1819.
Belarmina Mena, López 681.
María S. Briones v. de M., Lord Cochrane 643.
Rosa Sánchez B., Arturo Prat 515.
Magdalena Uribe Uribe, Lord Cochrane 456.
Natalia Ferrux L., Brasil 692.
Encarnación Pinto, Andrés Bello 278.
María E. Espinosa M., Santa Rosa 368.
Emelinda Pérez A., Franklin 822-A.
Doralisa Plaza, López 882.

Matronas

Sabina Rojas v. de Leiva, Olivos 1177.
Josefina Florax, San Isidro 530.
Beatriz Albornoz, Maruri 482.
Filomena Reyes, Lord Cochrane 1658.
Laura Carreño, Brasil 506.
Amalia de la Fuente, Bezanilla 1333.
Juana Rubio, Toesca 2158.
Julia Cataldo, Gorbea 2536.
María Perrin de T., Molina 148.
Ana Ramírez, Sofía Concha 22.
Trinidad Rodríguez, Maruri 273.
Amelia Matus Fuentes, San Francisco 1438.
Celia Jiménez M., Rosas 2370.
Eduvigis Valdés A., Maruri 789.
Elvira Delgado O., Almirante Barroso 753.
Rita Pérez v. de Alvarez, Gálvez 727.
Angela González M., Victoria 853.
Liduvina Palma de Osses, Herrera 542.
Carmela Meneses R., Huemul 2110.
Ana Salcedo V., Serrano 620.
Laura Ortiz A., San Francisco 1657.
Zoila Rosa Vidal, Nataniel 974.
Pastora Marchant, Blanco ncalada 1787.
Herminia Martínez M., Cueto 639.

Dispensario Municipal de Ojos

21 de Mayo 532. Atendido por el Dr. García C. Funciona los Martes, Jueves y Sábado, de 4 a 5 P. M.

Servicio Municipal de Vacuna

Oficina Médicos de Ciudad.—Atendido por el vacunador don Guillermo Saavedra, diariamente, de 1.30 a 3.30, excepto los Sábados, de 9 a 12 M. Atiende también llamados particulares.

Asistencia médica gratuita (Partos y Niños)

Del profesor Dr. Rodríguez Barros, Merced 384.
Se atiende diariamente, desde las 3.30 P. M., a embarazadas, Lunes, Miércoles y Viernes; a niños menores de dos años, proporcionando alimentos y medicinas, Martes, Jueves y Sábados, y a toda hora se dan tarjetas para asistencia a domicilio de las matronas.

Consultorio Gratuito para niños menores de cinco años, asistido por el médico de ciudad Dr. Barros Ovalle

Martes y Viernes, de 8 a 9 A. M., Santo Domingo 1243.

Dispensarios Sanitarios Municipales dirigidos por el Dr. Mateo Concha

Funcionan los días Lunes, Miércoles y Viernes, en A. Barroso 820 y Martes, Jueves y Sábados, en Gálvez 157, de 8.30 a 10 P. M.

Turno judicial

Juez del Crimen de turno, el del 3er. Juzgado, don Alfredo Rondanelli, Av. España 52, Teléfono 1487.
Promotor Fiscal, don Adolfo Calderón S., Palacio de los Tribunales, tercer piso.

Médicos de ciudad

Don Francisco Landa Z., Rosas 1050.
Don Pedro N. Barros Ovalle Santo Domingo 1243.

Médicos legistas

Don Sabino Muñoz Labbé, Lira 14.
Don Luis Quinteros Encina, Carmen 79.
Don Germán Greve, Agustinas 1954.
Don Rafael Toro Amor, Amunátegui 143.

Domicilios de altos funcionarios

Ministro del Interior, don Arturo Alessandri, Delicias 1158.
Relaciones, don Daniel Feliú, Merced 557.
Justicia e Instrucción, don Pedro Aguirre Cerda, Morandé 432.
Hacienda, don Luis Claro Solar, Merced 815.
Guerra y Marina, don Jorge Valdivieso B., Dieciocho 309.
Industria y Obras Públicas, don Ramón Briones L., Avenida Cumming 623.
Intendente, don Pablo A. Urzúa, Agustinas 1972.
Secretario, don Francisco Subercaseaux A., Monjitas 375.
Prefecto, don Rafael Toledo Tagle, Santa Lucía 152.
Sub-Prefecto de Orden, don Julio Bustamante, Dieciocho 174.
Sub-Prefecto de Seguridad, don Carlos R. Dinator, Castro 735.
Secretario, don Oscar Honorato Cienfuegos, Rosas 1340.
Capellán, Presbítero don Julio Valderrama, Bulnes 332.

Médico del Cuerpo

Don Carlos Molina, San Francisco 159. Todo llamado telefónico deberá hacérsele por intermedio de la Prefectura.

Dentista del Cuerpo

Don Galvarino Ponce, Bandera 537, Teléfono 776.

Abogado del Cuerpo

Don Ernesto Larraín, Catedral 1287. Atiende al personal diariamente en la Prefectura, de 10 a 11.30

Registro Civil

1.a Inspección, Bulnes 350.
2.a Inspección, Alameda 1205.
1.a Circunscripción, Alameda 1211.
2.a Circunscripción, Alameda 1211.
3.a Circunscripción, Alameda 1211.
Comuna de Providencia, Avenida Las Quintas 78.

GUIA PROFESIONAL

ABOGADOS

ARTURO ALESSANDRI
ARTURO ALESSANDRI RODRIGUEZ
VICTOR ACEVEDO LECAROS
Domicilio y estudio. Delicias 1158. Horas de oficina de 9 a 11 1|2 de la mañana y de 4 a 6 1|2 de la tarde. Teléf. Ing. 1414. Teléf. Nac. 183.

ERNESTO BARROS JARPA
Gálvez 88. Teléfono 1845.

CARLOS BORDEU ALEMPARTE
Estudio de don Pedro N. Pineda. Blanco 917. Valparaíso.

RAMON BRIONES LUCO
VICTOR CELIS MATURANA
LEON DEPASSIER
Oficina de asuntos judiciales. Morandé 432. Casilla 2853.

J. ENRIQUE COSTA Y JORGE COSTA
Teléfono 1076.—Santo Domingo 1131.

LUIS MALAQUIAS CONCHA S.
Asuntos civiles, criminales; accidentes; apelaciones. Compañía 1065. Casilla 1088.

ALCIBIADES CARRILLO
Morandé 131. Casilla 1214.

NAZARIO CHACON DEL CAMPO
ROBERTO MENESES VILLARREAL
Morandé 466. Teléfono 966. Casillas: 3211-3037.

CLARO Y Cía.
Luis Claro Solar.—Samuel Claro Lastarria.—Héctor Claro Salas.—Fernando Claro Salas.—Morandé N.o 231. Teléf. 2355.

ALBERTO DURAN B.
Santo Domingo 1145. Casilla 2914.

FERNANDO ERRAZURIZ TAGLE
Estudio: Morandé 434. De 10 a 12.—De 2 a 6.

HERNAN ECHEVERRIA CAZOTTE
Huérfanos 1235. Domicilio: Carrera 172.

JORGE ERRAZURIZ TAGLE
Morandé 434. Casilla 2592.

NICANOR ELGUETA N.
Galería Alessandri 19-A (altos). Teléfono Inglés 586.

DANIEL FELIU, OSCAR FELIU H.
Merced 557. Teléf. 582. Casilla 3277.

FERNANDO FIGUEROA VIAL
CARLOS VICUÑA FUENTES
Estudio: Catedral 1355. Casilla 3694. Teléfono 930.

MARTIN FIGUEROA ANGUITA
San Antonio 717. Teléfono 1681.

ARTURO FERNANDEZ PRADEL
Morandé 450. Teléfono Inglés 27.

LUIS FERRADA V.
Defensas ante la Corte Suprema. — Avenida Brasil 528.—9 a 12.

GALVARINO GALLARDO NIETO
Ahumada 168, altos. Teléf. 2343.

JORGE GALLARDO NIETO
Asuntos civiles y criminales.—Morandé 356.—Teléfono 1956.

EDUARDO GREZ PADILLA
Morandé 466. Casilla 1159.

MANUEL GAETE FAGALDE
Notario-abogado. Huérfanos 1242. Casilla 3113. Teléfono Inglés 1355. De 9 A. M. a 6 1|2 P. M. Domicilio: Vergara 261.

OSVALDO HEVIA L.
Morandé 244. Casilla 1831.

ALFREDO MESA CAMPBELL
Morandé 466. Casilla 3446.

CARLOS MIRA B.
Estudio: Bandera 152.—2 a 5.

MANUEL MERINO E.
Arturo Prat 506. Estudio: Huérfanos 1235. Casilla 2407.

LORENZO MONTT
AMBROSIO MONTT WILMS
Compañía 1207.

GUSTAVO KALWASSER DIAZ
Estudio: Huérfanos 1153. Casilla 855.

MANUEL OLIVA
Estudio: Morandé 450. Atiende preferentemente juicios comerciales y criminales.

JULIO PIWONKA J.
Estudio: Huérfanos 1235, de 2 a 4.

ROBERTO DE PETRIS
Morandé 251. Teléf. 363. Cas. 4044. Juicios civiles, criminales y de comercio. Asuntos de jurisdicción voluntaria. Alegatos de provincia. Consultas.

MOISES POBLETE TRONCOSO
Casilla 375. Compañía 1238.

ARMANDO QUEZADA ACHARAN
PEDRO AGUIRRE CERDA
PEDRO DAZA BRANTES
Casilla 2861. Morandé 432.

CARLOS A. RUIZ B.
Morandé 432.

ALVARO RIVEROS A.
Santo Domingo 1176.

HUMBERTO TRUCCO
Oficina Ossandón. Huérfanos 1680.

ENRIQUE TAGLE MORENO
Estudio: Morandé 426.

LEOPOLDO URRUTIA
Banco Hipotecario de Chile, de 11 a 12 A. M. Santa Rosa 128, de 2 a 6 P. M.

ROBERTO URZUA PUELMA
Agustinas 1972.

BELISARIO VIDELA PRIETO
Morandé 239. Casilla 2779. Teléfono 2315.—9 a 11.—2 a 6.

JORGE VARAS VELASQUEZ
Huérfanos 1350. Estudio de don Miguel A. Varas H.

PEDRO N. PINEDA
PEDRO PINEDA RIOS
JOSE M. RIOS ARIAS
Abogados.—Valparaíso, Blanco 917. Casilla 1163. Teléfono 1288.

MEDICOS

Dr. ARNELLO
Ex-ayudante profesor Navarro. Anestesia general. Cirugía venéreas. Consultas: García Reyes 17, 12 a 2. Hospital San Vicente Paul: 4 a 6.

Dr. LEONIDAS AGUIRRE A.
Especialista enfermedades de niños y afecciones pulmonares. Consultas: 10 a 11 y 1 1|2 a 3 1|2. San Francisco 116.

Dr. LUIS AGUILAR
Cirugía, sífilis. Consultas: 1-3. San Isidro 229.

Dr. ALFREDO ALCAINO
Garganta, nariz y oído. Dieciocho 257. Consultas: de 2 a 5.

Dr. AMENABAR OSSA.
Oculista, 14 años en Europa, 3 años médico-director del Hospital de Ojos condado de Stafford (Inglaterra). Merced 494. De 1 1|2 a 4.

Dr. ROBERTO AGUIRRE LUCO
Medicina general. Especialmente niños. Santo Domingo 401. De a 1|2 a 3.

Dr. RAMON ARAYA ECHEVERRIA
Dolores desesperantes, Insomnio, Algidez, Delirio, Convulsiones y Parálisis. Catedral 1867.

Dr. ARTURO BARRAZA ARAYA
Vías urinarias, sífilis. Puente 557. De 3 a 6.

Dr. L. BORQUEZ SILVA
Estudio en Europa. Medicina interna, pulmón, corazón, estómago e intestinos. Rayos X. Consultas: 2 a 5. A. Prat 82. Teléfono 6019.

Dr. BUSTOS
Oculista. Vergara 134. Consultas: 1 a 4. Teléfono 2204.

CARLOS BOLIVAR S.
Medicina general. Alameda 294. Consultas: de 1 a 3.

Dr. BISQUERTT
Vías urinarias, sífilis. Se trasladó a Moneda 859. 3 a 6. Casilla 2563.

Dr. BRAGA CASTILLO
Rayos X. Merced 136. Teléfono 1393. Consultas: de 9 a 10 y de 1 a 4.

Dr. MANUEL BRAVO B.
Clínica interna y enfermedades de niños. Huérfanos 2453. 2 a 4.

Dr. CORBALAN MELGAREJO
Moneda 1711. Medicina interna. Sífilis, (inyecciones venosas con un reciente arsenobenzol).

Dr. CABEZON DIAZ
Enfermedades de niños. Ortopedia y Cirugía. Consultas: 1 a 3. Dieciocho 289.

Dr. CASTRO OLIVEIRA
Garganta, nariz, oído. Estado 62. De 3 a 6.

Dr. CONTRERAS MACAYA
Medicina interna. Consultas: 10 a 12. Puente 557. Casilla 3341.

Dr. CIENFUEGOS
Enfermedades de niños. Consultas: 1-3. Serrano 51

Dr. CAMPOS MENDEZ
Medicina interna, Corazón, Hígado, Sífilis. 10 a 12. Huérfanos 2311. 2 a 5. Bandera 62.

Dr. LEON CHONCHOL
Titulado en París. Medicina general. Piel, venéreas. Consultas: 2-5. Santo Domingo 739.

Dr. LEONIDAS CORONA T.
Laboratorio Clínico. Delicias 868 (frente a Estado). Consultas: de 4 a 6. Teléfono 2483.

Dr. J. RAMON CAMPOS
Piel, venéreas, Pulmón, Vías digestivas. Lastarria 321. Consultas: 1 a 4. Teléfono 2465.

Dr. MANUEL CALVO MACKENNA
Médico del Pensionado de San Vicente. 1 a 3. Compañía 1509. Teléfono Inglés 596.

Dr. ALVARO COVARRUBIAS P.
Cirugía y enfermedades de señoras. Martes, Jueves y Sábado 2-4. Riquelme 124.

Dr. ENRIQUE DAVILA H.
Medicina interna. Especialmente reumatismo. Consultas: San Ignacio 243. 10 1|2 a 12 M. Domicilio: San Ignacio 239.

Dr. CARLOS DOREN M.
Cirugía, enfermedades de señoras. Delicias 176. Consultas: 2-4.

Dr. EUGENIO DIAZ LIRA
CIRUGIA DE NIÑOS Y ORTOPEDIA
Agustinas 1270. Teléfono 2285.

Dr. PAULINO DIAZ
Moneda 1963. Teléfono 1178. Consultas: 2-4.

Dr. DIAZ VELASCO
Medicina interna. Niños, Sífilis. Consultas: 1-4.—Vergara 474.

Dr. RICARDO DONOSO
Estudios en Europa.—Medicina interna, especialmente pulmón, corazón.—Agustinas 619.—1 1|2 a 3 1|2.

Dr. JOSE DUCCI
Monjitas 877.—De 2-5.

Dr. FRANCISCO EDWARDS
Vías urinarias. Consultas: de 2 a 4. Teatinos 14.

Dr. ESPINA
Rayos X. Estudios en Europa. Medicina interna. Consultas: de 1 1|2 a 4. Delicias 1228 esq. Gálvez. Teléf. 2102.

Dr. JULIO EASTMAN
Catedral 2673. Consultas: de 1 1|2 a 3 1|2. Teléfono 2637. Casilla 1571.

Dr. FUENZALIDA BRAVO
Profesor enfermedades niños. Merced 560. Teléfono 1721. 1 1|2-3 1|2.

Dr. FIERRO BEYTIA
Ginecología, Partos y medicina interna. Serrano 735.

Dr. ARTURO FRITZ
Medicina general. Jefe Policlínica. Piel y Sífilis.—3-5. Huérfanos 1353.

Dr. FERRADA ALEXANDRE
Piel-Sífilis-urinarias. Se trasladó a Compañía 1470. Casilla 2868. Consultas de 2 a 5.

Dra. MARINA FUENZALIDA
Unicamente señoras y niños.—Consultas de: 1-3. San Martín 41.

Dra. JULIA E. GUTIERREZ C.
Partos, señoras, niños.—Delicias 471. Consultas: 1-4.

Dra. ANDREA GONZALEZ NOLLE
Señoras y Niños. Huérfanos 1693. Consultas: 1 a 4.

Dr. ERNESTO GREENE O.
Estudios en Europa. Cirugía y ginecología. Consultas: 2 a 4.—San Martín 509, esquina Catedral. Teléfono 2860.

Dr. ENRIQUE GONZALEZ H.
Estudios en Europa. Estómago, intestinos, hígado, diabetes, obesidad, reumatismo. De 2 a 4.—Castro 107.

Dr. ARISTIDES GONZALEZ C.
Prof. extraordinario de Obstetricia. Partos, enfermedades señoras. Consultas: 1-3. Casilla 1551. Teléfono Inglés 2789. Huérfanos 628.

Dr. LUIS GODOY H.
Cirugía y anestesia general. Consultas: 1-3. Delicias 1367. Teléfono 2541.

Dr. GARCIA COLLAO
Ojos, nariz, garganta, oídos. Estudios Europa. 1 a 4. Agustinas 1128.

Dr. GARCIA GUERRERO
Bandera 575. Consultas: 3 a 4. Teléfono N.o 9. (Santa Elena).

Dr. JORGE HERRERA ROGER
Médico Hospital de Niños. Teléfono 2679. Delicias 2558. Consultas: 1 a 3.

Dr. IBARRA LORING
Estudios en Europa. Vías urinarias. Especialmente enfermedades riñón, vejiga, prostata. Consultas: 1-4. Nataniel 64.

Dr. ALEJANDRO INFANTE
Enfermedades de Niños. Médico del Hospital de Niños San Luis. Consultas: 1 a 4. Delicias 253.

Dr. ROBERTO JARAMILLO B.
Ejército 707. Teléfono 142. Parque.

Dr. ANDRES KOENIG
Hidroterapia científica, sistema Kneipp. Claras 549. 2-3 1|2.

Dr. A. KORNER ANWANDTER
Estudios en E. E. U. U. Cirugía, Ortopedia. Consultas: 2-5. Sto. Domingo 623.

Dr. ARMANDO LARRAGUIBEL
Merced 490, de 3 1|2 a 5.

Dr. ARMANDO LEON I.
Médico-cirujano. Catedral 1642. Consultas: 1 a 3.

Dr. F. LANDA Z.
Médico de ciudad de Santiago. Rosas 1050. Teléfono 1003. Piel, partos, enfermedades señoras. 1 a 4.

Dr. LEA-PLAZA
Enfermedades del sistema nervioso. Monjitas 303. 1-3.

PROFESOR LUCO
Enfermedades nerviosas y mentales. Se trasladó Merced 336. Consultas: 12 1|2-2 1|2.

Dr. MORAGA FUENZALIDA
Medicina y cirugía de niños. Cochrane 118. Teléfono 2804. 1 a 3, menos los Martes.

Dr. ITALO MARTINI Z.
Ojos, oídos, nariz y garganta. Delicias 227. Consultas: 2-4.

Dr. JUAN MONTENEGRO
Enfermedades de niños. Compañía 1770. Teléfono 2120. Regresó.

Dr. MONTERO
Profesor de dermatología, sifilografía, Piel, Sífilis, genito urinarias. Prat 309.

Dr. MORALES VILLABLANCA
Prat 356. Consultas: de 2 1|2 a 5 1|2.

CORA MAYERS G.
Médico-Cirujano. Niños y señoras; consultas: de 4 a 6. Compañía 1607.

Dr. MEZA OLVA
Estudios en Europa. Medicina interna. Especialmente pulmón, corazón, riñones, sífilis. Laboratorio clínico. Consultas: 3-4.—Dieciocho 268.

PROFESOR MUJICA
Oculista.— Recoleta 868. Consultas: 10 a 12 y 1 a 3.

Dr. MOUAT S.
Ginecología-Partos. Ex-jefe de Clínica Ginecológica Dr. Korner. Se trasladó a Av. Brasil 25. Consultas: 1-4.

Dr. AURELIANO OYARZUN
Medicina general. Consultas: 1-3. Santo Domingo 1254.

Dr. OTTO PHILIPPI
Enfermedades de Niños. Santo Domingo 820, esquina San Antonio. Consultas: 1-3. Teléfono 2415.

Dr. JORGE OLIVOS B.
Médico-Cirujano. — Rosas 1018, casi esquina de Puente. Consultas diarias, mañana y tarde.

Dr. F. PUGA BORNE
Delicias 1039. Consultas: de 2 a 5.

Dr. RICARDO PERALTA G.
Cirugía general, especialmente de niños. Claras 471.

Dr. DAVID PULIDO I.
Enfermedades de Niños. Santo Domingo 1646. Consultas: Independencia 287, 1 1|2 a 3 1|2. Teléfono 2152.

PROFESOR PARDO
Cirugía y enfermedades de señoras. Consultas: de 2 a 4. Ejército 119.

Dr. PAREDES F.
Medicina. Cirugía. Especialista enfermedades señoras. Amunátegui 33, 2 a 5.

Dr. PRUNES
Estudios en Europa. Jefe de Clínica. Piel. Sífilis. Venéreas. Merced 490. Casilla 2894.

Dra. ERNESTINA PEREZ
Se trasladó a Compañía 1289, casi esquina de Teatinos. Consultas: de 2 a 5 P. M.

Dr. LUIS QUINTEROS ENCINA
Médico-Legista. Cirugía, Partos. 1-3. Alameda 239.

Dr. EDUARDO DE RAMON
Cirugía, enfermedades de señoras. Consultas: 1 a 3. Maestranza 340.

Dr. JOEL RODRIGUEZ P.
Estudios en Europa. Medicina interna, especialmente estómago, intestinos. Rayos X. Consultas: 2-4. Claras 431.

Dr. F. RAYO RIQUELME
Cirugía, ginecología, Sífilis. — Lira 268. Lunes, Miércoles, Viernes, 1-3. Martes, Jueves, Sábado, 5-6.

Dr. CARLOS A. SOMMERS
Consultas: 1 a 3. Agustinas 1876.

Dr. OSVALDO SALAS C.
Catedral 2531. Medicina de adultos y niños. Sífilis. Consultas: 1 a 4 P. M.

Dr. SANTANDER
Medicina interna, estómago, intestinos, rayos X. Laboratorio: Moneda 321.

J. SOHWARZENBERG L.
Enfermedades de niños. Consultas de 1-3 P. M., excepto Jueves y Sábado. San Antonio 275. Teléf. Ing. 1344.

Dr. RAMON SILVA LEON
Enfermedades de señoras y partos. Catedral 1611.

Dr. SUAREZ ALVAREZ
Especialmente atenciones de la vista. Agustinas 853. Consultas: 1 a 3.

Dr. STUARDO
Estudios Europa. Enfermedades niños. Consultas: 1-4. Agustinas 1684.

Dr. TORRES TORRES
Jefe Clínica Prof. Korner. Enfermedades señora, cirugía. Catedral 1240, 3 1|2 a 5.

Dr. MANUEL A. TORNERO
Piel, Sífilis y venéreas. Maturana 439. Consultas: 1 a 2 1|2—6-8 P. M.

Dr. CARLOS UGARTE J.
Medicina interna. Rayos X. Se trasladó. Santo Domingo 518, de 1 1|2 a 3.

SIFILES Y VENEREAS
Dr. Félix Grohnert B. Consultas: 2 a 5.—Moneda 1592.

Dr. P. VALENZUELA LARRAIN
Cirugía General, Ginecología. Consultas: 1 a 3, menos los Viernes. Catedral 2092.

Dr. VARGAS SALCEDO
Cirujano. Consultas: 2 a 4. Teatinos 354. Teléfono 1060.

Dr. ARTURO VALENZUELA R.
Estudios en Europa. Tratamiento sin drogas. Cultura Física. Medicación natural. Santo Domingo 848. Consultas: 2-4.

Dr. G. E. VIDAL S.
Consultas: 4 a 6. Delicias 2646.

Dr. VILLALON
Oculista. Enfermedades de la vista. Estudios en Europa. Domicilio y consultorio. Santo Domingo 606. Consultas: 1-3 1|2.

Dr. ZUÑIGA C.
Partos. Enfermedades de Señoras. Jefe Clínica Obstetricia. Av. España 472. Consultas: 1 a 3. Teléf. 111. Parque.

Dr. WAUGH
606|**Medicina** interna, venéreas. **sí-**
914|**filis.** Reacción Wassermann. Consultas: 2 a 4. Catedral número 1988.

Dr. WIREN
Oídos, Narís, Garganta. Claras 471. Consultas: 2-4. **Policlínica:** 8 1|2-11 A. M. Sólo para enfermos escasos recursos.

DENTISTAS

VICTORINO ALONSO
Dentista. Estudios en Philadelphia. Moneda 1164.

MAURICIO M. BALTIANSKY
Dentista. Cirugía dental. Enfermedades de la boca.—Arturo Prat 935.

Dr. BAHAMONDE INZUNZA
Dentista. Ex-ayudante Clínica Escuela Dental. Extracciones complicadas indoloras. Huérfanos 1353. Regresó.

LUIS R. BERRIOS MENDEZ
GUILLERMO CARTAGENA
ENRIQUE MORENO
Dentistas. Clínica Dental del Dr. Valenzuela B. Huérfanos 1616. Teléfono 1642.

F. CASTRO C.
Dentista. Ayudante Escuela Dental. Especialidad Puentes, Coronas. Estado 250.

CLODOMIRO CONTRERAS
Ayudante Clínica Operatoria Escuela Dental. Maestranza 340. Consultas: de 1 a 3.

Dr. GUSTAVO CERDA LOPEZ
Dentista. Consultas: 9 a 11, 2 a 5. Arturo Prat 1548.

J. A. CASTRO OLIVEIRA
R. CASTRO OLIVEIRA
Estado 62.

EDUARDO HOLLSTEIN
Catedral 1787. Consultas: 9 a 12.

A. LENG H.
Ayudante operatoria Escuela Dental. Catedral 1275.

CORIOLANO LARA VALLE
Dentista, ex-ayudante Escuela Dental. Av. España 86.

MUÑOZ LOBOS Hnos.
Extracciones sin dolor, somnoformo, puentes, honorarios módicos. San Diego 307-448.

PEDRO A. MENDEZ
Estudios en Estados Unidos y Europa. San Antonio 451.

Dr. LUIS PELLISA O.
Especialidad puentes, coronas y planchas. Se trasladó Agustinas 849. Casilla 775.

Dra. ELVIRA ROSAS S.
Bandera 76.

Dr. JOSE MARIA SAAVEDRA
Especialidad Ortodoncia. Compañía 1458. Teléfono 1518.

RAFAEL URQUIETA S.
Dentista. Trabajos rápidos.—Agustinas 853.

Dr. J. UGARTE DONOSO
Compañía 1470.

FELIX VASSI R.
Puentes, coronas, extracciones sin dolor. Ayudante Escuela Dental. Delicias 868.

ALEJANDRO VALENZUELA DIAZ
Compañía 1731. Ayudante. Escuela Dental. Especialidad extracciones somnoformo.

INGENIEROS

ENRIQUE GARCIA FRIAS
Ingeniero Civil. Galería Alessandri 25. 4.o piso.

ALBERTO LARENAS F.
Ingeniero. Claras 162. Casilla 420.

OFICINA TECNICA
Lorenzo Claro Lastarria. Ingeniero Civil. Morandé 235. Teléfono 1963. Casilla 1491.

ARQUITECTOS

ENRIQUE LAFOURCADE A.
Edificios económicos, chalets modernos, presupuestos detallados, planos. Casilla 715. Compañía 1290.

ENRIQUE TORRES
Oficina: Galería Alessandri 3-A. Teléfono 275 Central.

EDUARDO TASSO
Construcciones, transformaciones y reparaciones. Honorarios 8 o|o. Planos, presupuestos.—Agustinas 1260.

JORGE VIGNEAUX P.
JOSE M. ROJAS G.
Lord Cochrane 171.

CORREDORES

GUSTAVO A. GANA
202-Bandera-202. Compra-venta de acciones y bonos; contratación de préstamos y conversiones de deudas. Teléfono Inglés 860. Casilla 3456.

CARLOS ROMERO A.
170-Bandera 170. Casilla 2878. Acciones y bonos.

LUIS RAMIREZ SANZ y AUGUSTO OVALLE CASTILLO
Bandera 51-55. 2511-Teléfono Inglés 2511.

RAIMUNDO URETA E.
Acciones y Bonos. Agustinas 1085. Teléfono 996. Casilla 1245.

FLORENCIO VILLAMIL Y Cía.
Acciones y Bonos. 1120-Agustinas-1120. 2664-Teléfono Inglés-2664. Casilla 878.

COMISIONISTAS

LUIS AYALA C.
Compra-venta de propiedades. Préstamos Hipotecarios. Comisiones en general. Catedral 1131. Ofic. 4.

RUPERTO TAPIA MIRANDA
1150 Agustinas 1150. Corredor de propiedades y Comisiones en general. Teléfono 1491.

MATRONAS

CELIA CASTILLO
Matrona Ginecologista. Clínica Privada. Atiende llamados fuera Santiago.—U. Americana 32.

CLINICA
Ana G. Vargas Barrera. — Partos, enfermedades señoras. Recibe pensionistas. Cochrane 985.

CLINICA PRIVADA DE OBSTETRICIA
Señora Reyes. Matrona Ginecologista. Dormitorios higiénicos. Establecimiento montado según últimos adelantos. Atendido por dos cirujanos especialistas. Recibo enfermas todas partes del país. Curaciones internas. Partos indoloros, absoluta seguridad. Precios módicos. Consultas gratis. Esmeralda 636.

LAURA F. DE GACITUA
Partos, curaciones internas e inyecciones. Precios módicos.—Av. España 264. 5193-31-g

JULIA MORENO
Clínica. Pensionistas, Partos indoloros. Curaciones internas. Coquimbo 1179.

MERCEDES ROJAS
San Diego 932. Recibe enfermas cualquier tiempo. Consultas privadas, precios módicos.

CARMELA TORO G.
Recibe pensionistas. Chacabuco 662.

VARIOS

MASAJE
S. N. Hayashi, médico masagista. Estudios en Tokio. Especialmente enfermedades articulares, musculares. Reumatismo, estitiquez, parálisis. Gimnasia médica. Consultas: 2-4. —Claras 490.

CONSULTORIO FEMENINO DE CULTURA FISICA
Vello.—Extracción segura por señoritas competentes bajo vigilancia médico. Masaje, gimnasia, hidroterapia, electricidad, etc. Trátanse niños mal desarrollados, anemias, estitiquez, reumatismo, obesidad, enfermedades respiratorias, digestivas, defectos pecho, columna vertebral o cara, como cutis seco o grasoso, espinillas, lunares, cicatrices, etc. Masaje de belleza, manual y eléctrico. Santo Domingo 848, entre 21 de Mayo y Santo Domingo.

ACADEMIA DE MODAS
Libertad 227. Enseñanza rápida sombreros, corte, confección de trajes. x-6362-2-1

ZURCIDOS INVISIBLES
Especialidad virar trajes caballeros. Cóndor 1158.

FERNANDO POCOGNOLI
Masaje, gimnasia médica. Atiende a domicilio. Consultas: 2 a 4. Rosas 1267. 3627-15-h

MASAJE SUECO
Gimnasia médica, enfermedades articulares, musculares, parálisis, reumatismo, neuralgia, estitiquez, obesidad, mala circulación, etc. Tratamiento científico, desviación espina dorsal. Sólo a señoras y niños.— **Hanna Widen,** titulada en Estocolmo. Claras 46. Consultas: 1 a 3.

TRIBUNALES

CORTE SUPREMA

Movimiento habido en 24 de Agosto de 1918

TRIBUNAL PLENO

El Excmo. Tribunal se ocupó de las causas en acuerdo.

Falladas de acuerdo: Contra Jorge Sangts y Corina Rojas y otros, c. fondo, sin lugar; redactor señor Zenteno B. Eleodoro Araya contra Joaquín Melo, c. fondo, sin lugar; redactor señor Rojas. Nicanor Flores con Antonio Cifuentes, c. fondo, sin lugar; redactor señor Fóster R. Recurso de queja Duncan, Fox y Cía., sin lugar.

Desistidas: Comunidad Salitrera Poderosa del Boquete, c. fondo; Doggenweiler y Co. con Basilio Núñez, c. fondo; Doggenwailer y Co. con Luis E. Torres, c. fondo; Doggenweiler y Co., con Guillermo Kuschel, con fondo; Carmen Castro con Emilia Urriola, c. fondo.

CORTE DE APELACIONES

Primera Sala.—1 Piraina c. Humeres, suspendida; 2 Expediente Isleños Briones, suspendida; 3 Arredondo c. FF. CC. del Estado, suspendida; 4 Rojas c. Molina, no se vió; 5 Mella c. Ferrocarriles del Estado, suspendida; 6 Campaña c. Núñez, acuerdo; 7 Zanetta c. Correa, acuerdo. Falladas de acuerdo: Buzetta c. Palma; Huidobro c. Buzeta; Wallacey c. Spencer y Waltus; Recurso de hecho de Barrera.

Alegaron: en la 4.a don Ernesto Barros J. confirmando; en la 6.a don Manuel Cabezón, revocando.

Segunda Sala.—De la tabla no se vió ninguna.

Falladas de acuerdo: Bernardo Montero con Abraham Oyarzún. Continuó la 2.a de ayer; alegaron don Francisco Fábres con don M. Iturrieta. Continuó la 4.a de ayer; alegaron los señores Temístocles Elgueta c. don Oscar Dávila.

Tercera Sala.—1. Ramírez con Cía. Luz Eléctrica San Felipe, acuerdo; 2. Ramírez con Cía. Luz Eléctrica San Felipe, acuerdo; 13 Sazo c. FF. CC. del Estado, trámite. Falladas de acuerdo: contra Gómez García y otros; Víctor López c. Cía. Luz Eléctrica de Buín.

Alegaron: en la 1.a y 2.a don Juan Miguel Ramírez c. don Juan Esteban Montero.

Cuarta Sala.—L. A. Videla c. C. A. Matte, fallada; 2 Recurso de hecho de Otto Shar, sin lugar; 3 Reclamo inclusión municipal de Germán

Correa, apelación, confirmada. No vistas las demás.

Fallada de acuerdo: Banco Nacional y otro c. Suc. Benjamín Labbé.

SECRETARIA ALCALDE

Ingreso criminal

Luis Alberto Martínez y otro, robo, Curicó; Salvador de la Fuente, lesiones, 4.o Juzgado; Luis Velásquez, muerte, 3er. Juzgado; Tentativa de incendio 3er. Juzgado; Enrique Díaz, muerte, 3er. Juzgado; Eugenia Quezada, intento suicidio, 3er. Juzgado; Luis Ramírez Cabrera, hurto, 3er. Juzgado; Enrique Novoa, homicidio, 3er. Juzgado; Carlos Reyes Moreno y otro, hurto, 3er. Juzgado; Francisco Suárez Concha, estafa, 1er. Juzgado; Arturo Saavedra, homicidio, 4.o Juzgado; Carlos Bravo, estafa, 4.o Juzgado; Manuel Gamboa, estafa, Curicó; Pascual Alvarez, infrac. alcoholes, Curicó; Félix Grande, infrac. alcoholes, Curicó; Manuel Seda, rec. queja, 1.a instancia; Pedro López Verdugo, 2.a deserción, C. G. de Armas; Francisco Verdugo, 1.a deserción, C. G. de Armas; Primitivo 2.o González y otro, hurto, 4.o Juzgado; Manuel Lémus, hurto, 4.o Juzgado; Manuel Pérez, recurso queja, 1.a instancia; Pedro Lagos, homicidio, Buín; Defraudación a la Iltma. Municipalidad de Maipo, Buín;

Ingreso civil

Carolina Figueroa y otra c. Víctor Arriagada, 4.o Juzgado; Aníbal Garat c. Horacio Iglesias, 4.o Juzgado; Julio R. Jofré c. José M. Salinas, 4.o Juzgado; Ana L. León de la Barra c. Bernabé Palominos, 4.o Juzgado; Gonzalo Díaz c. Pedro José Pérez, 4.o Juzgado; Efraín Ferrada c. Juan Castellani. S. Fernández.

SECRETARIA FABRES

Ingreso civil

No ingresó ninguno.

Ingreso criminal

Primer Alcalde de la Huerta don Alfredo Rosselot por no haber comunicado vacante, Vichuquén; contra Balbino Rojas, 3er. Juzgado; contra Ramón Alcalá, 3er. Juzgado; contra Juan B. Monroy, 1er Juzgado; contra Humberto Pulgetti, 4.o Juzgado; contra Luis Herrera, 1er. Juzgado; denuncio de don Tomás C. Hobfens, 1er. Juzgado; incendio en el almacén de José Lavaleti, 1er. Juzgado; contra Oscar Ducó, 1er. Juzgado; contra Isaac J. Navarro, 1er. Juzgado.

TE CRUZ AZUL
TE TE TE TE
AGUA MINERAL DE
PANIMAVIDA
Medicinal. Se toma pura y es exquisita con Whisky, Coñac o Jerez. Como refresco con Granadina o Grosella. Pídala en el centro a Bandera 176.
ALFREDO BLANCHARD
TE TE TE TE
TE CLUB DE LA UNION

SOCIABILIDAD OBRERA

La Sociedad Unión de los Tipógrafos

La Sociedad Unión de Tipógrafos de Santiago fué fundadae el 18 de Septiembre de 1853 con el nombre de Sociedad Tipográfica.

En más de medio siglo que lleva de existencia ha desarrollado una labor útil en pro del mejoramiento material e intelectual de sus asociados.

DON LORENZO PACHECO

En la actualidad está empeñada en celebrar un Congreso Gráfico Nacional, de acuerdo con las instituciones congéneres de Valparaíso.

Los trabajos preparatorios se hallan muy adelantados y dado el entusiasmo que reina en el gremio por concurrir a este torneo, no es aventurado augurarle un lisonjero éxito.

El Directorio que preside los destinos de la Sociedad está constituído en la forma siguiente:

Presidente, don J. Lorenzo Pacheco.

Vice, Nacianceno Muñoz N.

Secretarios: Florencio Rosas O. y Pedro O. Goicolea.

Tesorero, J. Bernardo Cuevas.

Bibliotecario, Roberto Rodríguez.

Directores: R. Gregorio Ramírez, Fortunato Naranjo, José Tomás Díaz Moscoso, Eusebio Ruiz, Eduardo Zorrilla, Gumesindo Aravena, Manuel Cavada, Luis A. Acosta, Ismael Estay Fernández, Lisandro Alvarado.

Escuela Nocturna para Obreros Exequiel Vilches.— El Lunes 19 del presente celebró sesión la Comisión de Vigilancia de esta escuela.

Después de tramitada la cuenta se tomaron los siguientes acuerdos:

Incorporar como miembro de la comisión al señor Agustín Belmar.

Dejar constancia que la subención fiscal del primer semestre está cobrada.

Llevar todos los Domingos por la mañana a los alumnos a diversos paseos públicos y organizarles torneos atléticos, tales como football, carreras, etc.

Hoy Domingo a las 8 1|2 A. M. se reunirán en el local todos los alumnos para concurrir al Parque Cousiño. Estarán bajo la vigilancia del profesor señor de la Puente y del secretario señor Cabello.

Efectuar una velada literaria para los alumnos y sus familias el Sábado 14 de Septiembre a las 9 de la noche y realizar un paseo campestre en compañía de la Sociedad en los últimos días del próximo mes.

El Dr. Fajardo obsequia algunos cupones del sorteo de la Sociedad para que sean sorteados entre los alumnos de mejor asistencia.

Su actitud en bien de la Escuela le es aplaudida.

Se cita a los señores comisionados a la sesión del próximo Lunes.

Sociedad Manuel Rodríguez.— Cita a los señores socios que forman la Comisión de Fiestas que tiene a su cargo la velada del 18 de Septiembre a reunión para el Lunes 26 a las 9 P. M.

Esta comisión la componen los señores Julio Cabello G, presidente; Guillermo Brito, tesorero; Agustín Belmar, secretario; Luis Ramírez V. y Carlos González, vocales.

Federación Instructiva Obrera. — Hoy Domingo matinée a las 4. Noche baile social con un hermoso carnet de baile.

Sociedad La Democracia.— Hoy a las 4 1|2 P. M. se llevará a efecto en esta Academia una matinée.

Centro Recreativo Rogelio Ugarte.— Se cita a junta general extraordinaria para hoy Domingo a las 2 1|2 P. M.

A las 4 P. M. comenzará la matinée libre pensamiento.

Sociedad Igualdad y Trabajo.—Sesión de Directorio celebrada el 20 de Agosto.

Se tomaron los siguientes acuerdos:

Cederle el local al Centro de Alumnos y ex-Alumnos de la Escuela Nocturna que sostiene esta sociedad para que lleven a efecto un beneficio para el 31 de Agosto a favor de uno de los alumnos.

Abrir un concurso entre los mismos alumnos para que confeccionen un diseño que le sirva a la Sociedad como de enseña para el mejor conocimiento de los asociados.

S. M. Bernardo O'Higgins.— Hoy Domingo, a las 8 de la noche se llevará a efecto la anunciada reunión familiar que los miembros de esta sociedad han preparado.

Unión Empleados de Comercio.— Hoy Domingo a las 4 P. M. habrá los salones de la institución una matiné.

Club Sportivo Palestino.— (Sección Baile).— Esmeralda 732.—Hoy Domingo a las 5 P. M. dará comienzo la matinée que la comisión de fiesta ha preparado para este día en honor de los fundadores, sociedades amigas y señoritas socias.

Casa del Pueblo.— L. I. F.—Eyzaguirre 718.— El siguiente programa se realizará hoy Domingo 25 del presente a las 4 P. M. a beneficio de nuestra institución:

Primera parte:
I. Canto, por L. Jara.
II. Poesía, por F. Serrano.
III. Disertación, por A. Pinto.
IV. El Hombre y la Tierra", conferencia por el profesor de geografía e Historia, señor Ernesto Escobar.
V. Canto, por Jara.
Segunda parte:
I. Los ilusionistas Flores y Panchito, presentarán al público "El Burlador de Cárceles".
II. Poesía, por N. N.
III. Pepita Imperio ofrecerá sus mejores danzas.
IV. Ilusionismo, por Flores y Panchito.
V. Poesía "Nuestro Siglo", por Serrano.

La entrada vale veinte centavos.

Impostergable aunque llueva.

Academia de Baile Luis Acevedo. —Hoy Domingo a las 4 1|2 P. M. habrá una matinée dedicada a las familias de de Recoleta que no puede nconcurrir en la noche.

A las 9.30 soirée como de costumbre.

Sindicato de Chauffeurs de Chile.— En sesión de directorio celebrada el 20 del presente, fueron aprobados los siguientes aspirantes a socios: señores José Cáceres I. Oscar Guajardo C., Aníbal Aodo, Remigoi Ollivares F., Rogelio Morgado S. Manuel Parra, Juan Cáceres J., Miguel Peña, Estéban Miranda, Ricardo Guzmán y Arturo Molina.

Los aspirantes aceptados pueden pasar por secretaría el Lunes 26 del presente, a cumplir con los requisitos reglamentarios o cualesquier día de 9 30 a 10.30 P. M.

Cítase a los socios de esta institución a junta general extraordinaria para el Lunes 26 del presente, a la hora de costumbre.

Unión de los Tipógrafos.—Hoy Domingo, a la 1 P. M., celebra el directorio de esta sociedad una importante sesión para continuar ocupándose de lo relacionado con el Congreso Gráfico Nacional.

Igualmente tratará de la petición hecha el último Domingo por el gremio gráfico de Santiago en orden a obtener de los dueños de imprenta un aumento en sus jornales. Estudiará esta cuestión conjuntamente con el comité nombrado por el gremio en sesión solemne efectuada el Domingo 18 próximo pasado, formado por los señores Juan Bautista Neira, Roberto Rodríguez, Lisandro Alvarado, Carlos Alberto Martínez, Evaristo Ríos, Luis A. Roa Medina y Luis Herrera.

Deberán concurrir a esta sesión los miembros de la Junta Ejecutiva pro-Congreso señores Marcial Barrera, Nacianceno Muñoz, Eusebio Ruiz, Lisandro Alvarado y Rogerio Rosas.

—A la comisión que irá a Valparaíso en una fecha próxima a finiquitar algunos detalles y a fijar definitivamente la fecha de la celebración del Congreso, se le ruega concurrir a esta sesión para recibir las últimas instrucciones a este respecto.

—Quedan citados para esta sesión de directorio los aspirantes a socios señores Emiliano Pino, Carlos Araneda Bettancourt, Rigoberto Arancibia Navarro, Luis A. Lastra Guerrero, Julio Enrique Carvajal Ortiz y señorita Petronila Lazo Ogalde.

—A las 3 de la tarde, junta general extraordinaria (continuación) para seguir con la discusión de los estatutos sociales. Habrá media hora de espera.

Estas juntas tienen mucha importancia, de manera que es deber de todos los asociados asistir a ellas.

—Ha llegado a secretaría el informe sobre la jubilación. Se le dará lectura con el objeto de que los asociados puedan estudiarlo detenidamente.

Federación de Zapateros y Aparadoras.—Esta institución dará hoy, a las 3 P. M., una matinée literario musical, en honor de las señoritas socias de la institución.

Cuadro Artístico Claudio Arrau.—Hoy, a las 3.30 de la tarde, en el Teatro Andacollo, se celebrará un acto literario musical, organizado por el Cuadro Artístico Claudio Arrau, con motivo del aniversario de su fundación.

Sociedad Igualdad y Trabajo.—Cítase para el Lunes a las 8 P. M., a la comisión de Escuela.

Las personas más arriba citadas son las siguientes: señores Fernando Barra, José D. Rojas, Pedro Vera M., Juan B. Sepúlveda Flores e Hipólito Olivares.

CITACIONES PARA HOY

Hoy se efectuarán las reuniones a que convocan las siguientes citaciones:

Federación Femenina de Chile.—Cítase a asamblea general para hoy, a las 2 1|2 de la tarde.

Unión de Torneros y Mecánicos.—Cítase a asamblea, a las 9 1|2 A. M., en el Teatro Delicias.

Unión de Estucadores, Albañiles y Ayudantes en Resistencia.—Cítase a todo el gremio a las 8 A. M.

Sociedad de Pintores Miguel Angel.—Cítase a junta general de directorio para hoy, a las 9 de la mañana, con el fin de nombrar directores y prosecretario.

Ruégase la asistencia a la comisión de fiesta para confeccionar el programa para el beneficio de los fondos sociales que se verificará el 7 de Septiembre en el salón teatro de la Universidad, Arturo Prat 1242.

Casa del Pueblo.—Libertad, Igualdad y Fraternidad.—Eyzaguirre 718.—Hoy de 2 a 3 P. M., el poeta señor R. Meza Fuentes empezará a desarrollar su conferencia sobre "Literatura", que sepontáneamente ofrece a todos los que se interesen por este curso.

Sociedad de Inválidos del 79 y Veteranos del Ejército y Armada.—Esta institución celebrará sesión de directorio hoy Domingo, a las 2 de la tarde.

Sociedad de Resistencia de Pintores. — Cítase al gremio de pintores para hoy Domingo, a las 9 A. M., a asamblea general.

Centro de Tapicero.—Cítase a junta general para hoy Domingo, a las 2 P. M.

Grupo Federado de Zapateros Internacional. — Cítase a sesión para hoy, a las 9 A. M.

Sociedad Unión y Protección de Estucadores. — Se cita a junta de directorio para hoy, a las 10 A. M.

Academia Coreográfica Estrella del Mar y Estrella de Chile. — Se cita para hoy, a las 4 P. M., a una matinée, en San Pablo 1276.

Sociedad de Artesanos La Unión.—Varias instituciones de distintos puntos del país han tomado algunas acciones del sorteo que ha organizado la Sociedad de Artesanos, de esta capital a beneficio de la nueva construcción que ha iniciado en su antiguo mausoleo.

El tesorero de esta corporación nos pide hacerles saber que el sorteo se verificará el Domingo 1.o de Septiembre, a las 2 P. M., en el local social, Riquelme 859, donde pueden concurrir las personas que lo deseen.

Como se sabe, el sorteo consiste en un sitio de 500 metros de superficie y en los siguientes premios: uno de 200 pesos, dos de 100, cuatro de 50, cinco de 20 y diez de 10.

Los pocos números disponibles que quedan pueden pedirse al tesorero de la sociedad, Ahumada 20.

El valor de la acción es de dos pesos cada una.

Obrero enfermo.—El obrero Carlos Sepúlveda, sub-tesorero de la Federación de Zapateros, se encuentra enfermo de cierta gravedad.

Federación de Obreros de Imprenta.—Hoy Domingo, alas 9 1|2 de la mañana se reune el gremio gráfico de Santiago en asamblea general en el local de la Sociedad Unión de los Tipógrafos, Eleuterio Ramírez 1357, a invitación de la Federación de Obreros de Imprenta.

INSTITUTO DE BELLEZA
ELVA S. DE TAGLE
Vello. Tratamiento Bizzarnini, extráelo radicalmente, doy prueba. — Agustinas 1620.

ANTIGUA TINTORERIA FRANCESA
Agustín Chancogne. — Se tiñe y se limpia toda clase de ropa en negro y colores. No tiene sucursales. Moneda 2202.

Vidrios Planos
Colocamos y vendemos vidrios de todas clases a los precios más bajos que hay en plaza.
Sírvase pedir presupuestos a esta Casa.
PIMTEIN HNOS.
COMPAÑIA 2015, FRENTE PLAZA BRASIL. — TELEFONO 781
NOTA.—Atiende pedidos de provincias.

Vidrios Planos
de todas clases y tamaños se venden y colocan por mayor y menor a precios bajos. Consulten precios en
LA VIDRIERIA RUSA
Santo Domingo 1047
entre Bandera y Puente. — Teléfono Ing. 2957. — Casilla 2010.
GRAN REALIZACION DE MARCOS HECHOS IMPORTADOS

Informaciones Comerciales, Industriales y Agrícolas

SANTIAGO AGOSTO 24 de 1918

CAMBIO

El Banco de Chile ha fijado ayer los siguientes cambios:

d/v	Londres	París
90	16 13/32 1 £ $ 14.62,86	1,82 1/2 1 fr. $ 0.54.79
60	16 11/32 1 £ $ 14.68.45	
30	16 9/32 1 £ $ 14.74.09	
3	16 7/32 1 £ $ 14.79.77	1.80 1/4 1 fr. $ 0.55.47

N. York—1 dólar $ 3,10 1/4
1 Nac. Arg. $ 1.39 3/4

d/v	Italia	España
90	2.39 1/4	1.16 1/4
3	2,36 1/2	1.15

El Banco Español de Chile fijó ayer los siguientes cambios sobre las plazas que se indican:

Plazas	90 d/v	v
Londres...	16 13/32	16 7/32
París.......	184 1/2	182 1/2
Madrid....	126 1/2	125
New York		3,11

Una peseta al cambio de 126 1/2 vale $ 0.79.05 y al cambio de 125 vale $ 0.8.000

LO QUE VALE EL PESO ORO DE 18 PENIQUES

Al cambio bancario de 16 13|32, un peso oro de 18 d vale $ 1.09.71, moneda corriente.

Como el recargo comercial es de 41.80 por ciento, hay una diferencia con su valor efectivo de 32.09 por ciento.

REVISTA BURSATIL

Acciones de Bancos, Sociedades mineras, Salitreras, Ganaderas y Agrícolas, Petrolíferas, Industriales, Cías. de Seguros, Bonos, Valor de Metales, Ferias, Matadero, etc.

SITUACION GENERAL DEL MERCADO

La única rueda que funcionó ayer estuvo floja como pocas veces, siendo limitadísimos los negocios, principalmente en el renglón de acciones.

Aunque fueron escasas las variantes en las cotizaciones, se observó manifiesta reacción en el mercado de títulos de sociedades.

TRANSACCIONES, OFERTAS Y DEMANDAS

Bancos

Chile.—Ofrecieron vender 10 a 201 1|4.

Nacional.—Quedó demanda por 100 a 46 1|2.

Español.—Hubo comprador por 100 a 148 1|2.

Santiago.—Vendieron 27 a 131.

Garantizador.— Solicitaron comprar 20 a 32 y ofrecieron vender a 34.

Sociedades mineras

Llallagua.— Hubo comprador a 283 1|2 y vendedor a 284.

Gatico.—Vendieron en Valparaíso a 14 1|2.

Caylloma.—En privado vendieron a 6 3|4, quedando ofertas de venta así.

Oruro.—Transacción en Valparaíso a 18 3|4; quedó interés por comprar a 18 1|2 y vendedor a 19 1|4.

Curanilahue.—Pidieron 500 a 167 y ofrecieron vender a 170.

Disputada.—Hubo interés por vender a 10 1|2.

Sociedades Industriales

Gas.—Colocaron 14 a 107.

Austral.—Propusieron comprar 520 a 3|4.

Telégrafo Comercial.—Hubo interés por comprar 28 a 37 1|2.

Tabacos.—Oferta de venta de 100 a 59.

Vapores.—Hubo demanda por 100 a 218.

Bonos

Caja 8 o|o con 1 o|o.—Propusieron vender a 100 1|2 y pidieron a 100 1|4.

Caja 7 o|o con 1 o|o.—Transacción de 1,000 a 94 1|2 y vendedor así.

Caja 6 o|o con 1 o|o.—Ofrecieron vender 50,000 a 93.

Hipotecario 8 o|o con 1 o|o.—Colocaron 6,000 a 101 3|8, 41,000 a 101 1|2 y 9,000 a 101 5|8, año 1915; quedó demanda a 101 1|2.

Garantizador 8 o|o.—Propusieron comprar corrientes a 77 3|4 y 20,000 año 1909, a 80.

Municipalidad, Privilegiados de Diciembre.—Comprador a 93.

BOLSA DE CORREDORES DE VALPARAISO

Primera rueda

Telegrama oficial de la Bolsa de Corredores de Valparaíso, recibido hoy en esta Bolsa de Comercio, a las 11.12 A. M.

82 Gas Valparaíso, 90.
200 Oruros, 19.
500 Oruros, 18 3|4.
2300 Caylloma, 7.
150 Gaticos, 14 1|2.

Oro

Vendedor, 42.
Comprador, 41.80.

Letras

Vendedor, 16 7|16.
Comprador, 16 15|32.

FERIA

— DE —

Productos Agrícolas

— DE —

LARRAÍN OLAVARRÍA y Cía

Matucana N.o 10

REMATES TODOS LOS MARTES CON TODA CLASE DE PRODUCTOS AGRICOLAS

Carga por carros completos al Desvío Banco de la República. Sobornal: Alameda.

Correspondencia:

Casilla 913

ACCIONES Y BONOS

COTIZACIONES DE ULTIMA HORA

ACCIONES DE BANCOS	Valor pagado	Precio actual
Banco de Chile	$ 100	$ 201
Banco Español de Chile	100	148½
Banco Nacional	20	46¾
Banco Santiago	100	131
Banco Popular	100	120
Banco Unión Comercial	20	8½
Bco. Hipot. de Chile	200	535
Banco Chileno Garantizador de Valores	100	32
Banco Francés		41
Banco Italiano	20	5½
Banco Curicó		128
SOCIEDADES GANADERAS		
Tierra del Fuego	£ 1	81½
Chile Argentina	1	9½
Nuble y Rupanco	$ 20	39
Gente Grande	£ 1	73
Laguna Blanca	1	80
Agrícola de Vallenar	$ 20	
Aysen	£ 1	60
SOCIEDADES MINERAS		
Llallagua	£ 1	283½
Oploca	1	95
Totoral	$ 10	8
Gatico	£ 1	14½
Oruro	$ 20	18¾
Curanilahue	100	167
Lota y Coronel	£ 10	6.00
Monte Blanco	1	2¼
Colquiri	$ 5	3
S. José de Oruro serie A.	£ 1	2½
S. José de Oruro serie B.	1	1
Caylloma	sh 5	6¾
Las Vacas	$ 50	6½
Pintados	38	4½
Victoria de Lebu	10	8¼
San Bartolo	20	10
Antequera	£ 1	1.40
Poderosa de Collahuasi	5	50
Carbonífera Mañil	$ " 50	105
Disputada	$ 25	10½
Domeyko	$ 5	6
SOCIEDADES SALITRERAS		
Antofagasta	$ 25	129½
Loa	£ 5	38
El Boquete	5	40
Agua Santa	5	150
Lastenia	1	1¾
La Unión	$ 20	6
Castilla	20	10
Perseverancia	20	15
SOCIEDADES INDUSTRIALES		
nos, de Gas de Santiago	$ 50	107
Gas de Valparaíso	50	90
Soc. Austral de Maderas	£ 1	¾
Laboratorio Chile	$ 25	90
Electricidad Industrial	50	103
Ref. Az. de V. del Mar	£ 1	102½
Azucarera de Penco	1	132
Gas Acetileno	$ 50	10
Fábrica de Tejidos	100	250½
Maderas Malvoa	20	16½
Chilena de Tabacos	20	56¼
Cervecerías Unidas	100	335
Buques y Maderas	50	40
Molinera el Globo	100	74
Cemento el Melón	£ 1	78
Fábricas Unidas Catres	$ 100	75
Transportes Unidos		45
Mercado de la Vega	100	100
Manufacturera de Tejidos		110
Feria Izquierdo	100	80
American Shoe Factory	100	120
COMPAÑIAS DE SEGUROS		
La Germania	$ 25	35
La Nacional	25	825
La América	25	62
La Americana	100	220
La Comercial	50	124
La Española	10	220
La Unión Chilena	50	575
La Italia	100	220
La Internacional	25	100
La Central	25	43
La Francesa	50	150
La Nueva España	75	105
La Alemana	75	200
La Chilena Consolidada	25	55
La Alianza Chilena	25	50
La Franco Chilena	20	38
La Santiago	50	215
La Mapocho	50	120
La Araucanía	20	35½
La Iberia	62½	60
La Unión Nacional	60	60
La Industrial	25	30
SOCIEDADES PETROLIFERAS		
Petróleos del Pacífico	10	0,70
Sud-Americ. de Petróleos	2	0,20
Pacífico Liberadas		2
Patagonia Consolidada		0,60
SOCIEDADES DIVERSAS		
Bolsa de Comercio	1,250	63.000
Club Hípico	500	8.000
Hipódromo Chile	500	1,000
C. S. A. de Vapores	25	218
F. C. L. San Bernardo	100	113
Telégrafo Comercial	25	37½
Telégrafo Nacional	20	16
Tattersall	100	134

BONOS	
Caja 6-1 (30 ab. y 31 oct.)	93
Caja 6-2 (30 ab. y 31 oct.)	98
Caja 7-1 (30 en. y 31 oct.)	94 1|2
Caja 7-2 (30 en. y 31 ju.)	95
Caja 8-1 (30 ju. y 31 dic.)	100 1|4
Caja 8-2 (30 ju. y 31 dic.)	100 3|8
Garant. 6 (30 ju. y 31 dic.)	75 7|8
Garant. 7 (30 ju. y 31 dic.)	74 1|2
Garant. 8 (30 ju. y 31 dic.)	77 3|4
Hip. 7-2 (31 ma. 30 sep.)	97
Hip. 8-2 (31 ma. 30 sept.)	101 1|2
Hip. 8-1 (30 ma. y 31 sept.)	101 1|2
Hip. V. 8-1 (30 ju. y 31 dic.)	91 1|2
Municipalid. 8 (Privileg. abr.)	92 3|4
Municipalid. (Privileg.)	91
Caja libras 5 o|o	96
Municipalidad (Privileg.)	93

LA BOLSA DE COMERCIO EN LA SEMANA

Estuvo bastante más activa que la precedente, especialmente los últimos días, notándose al mismo tiempo un entonamiento bien marcado en gran número de valores, tanto de inversión como de especulación. Los bonos que el último tiempo habían estado algo flojos, reaccionaron también en forma uniforme, quedando al término de la semana manifiestamente de alza.

En la semana, a excepción de la baja persistente del precio del estaño, no se presentó ninguna novedad digna de mencionarse. Las acciones de Llallagua, apesar de los temores que tenían muchas personas que fijaron el precio del estaño, sufrieron sólo baja momentánea, produciéndose el Viernes, a última hora, mucha firmeza y ayer se acentuó esta situación.

VALOR DE LAS OPERACIONES EN LA SEMANA

Acciones

Lunes	171,506.65
Martes	70,172.75
Miércoles	357,793.50
Jueves	213,980.—
Viernes	187,178.75
Sábado	5,035.—
	1.005,666.65

Bonos

Lunes	593,700
Martes	367,500
Miércoles	447,000
Jueves	321,700
Viernes	251,600
Sábado	57,000
	2.038,500

En relación a la semana precedente ha habido aumento de $ 303,507, en el valor de las operaciones de acciones y de 996,000 en las de bonos.

ACCIONES DE MAYOR MOVIMIENTO

Fueron las siguientes:

Compañía Explotadora de Caylloma, con 6,650 acciones.

Compañía Salitrera de Antofagasta, con 1,751 acciones.

Compañía Ganadera Fuego, con 3 mil 103 acciones.

Compañía Consumidores de Gas, con 364 acciones.

Compañía Minera de Domeyko, con 1,500 acciones.

Banco de Chile, con 1,529 acciones.

Banco Español, con 265 acciones.

Los bonos más operados

Fueron los siguientes:

Caja Hipotecaria, 8 por ciento con 1 por ciento: $ 1.000,800.

Banco Hipotecario, 8 por ciento con 1 por ciento: $ 438,000.

Caja Hipotecaria, 7 por ciento con 1 por ciento: $ 284,000.

Banco Garantizador: $ 201,000.

Acciones que subieron en la semana

Bancos.—Chile, de 200 1|2 a 201; Nacional, de 46 1|4 a 46 3|4; Popular, de 118 a 120; Hipotecario, de 530 a 532; Garantizador, de 30 a 32; Italiano, de 5 a 5 1|8.

Ganaderas.—Fuego, de 79 a 81 1|2.

Mineras.—Llallagua, de 280 a 283 1|2; Oploca, de 89 a 95; Curanilahue, de 166 a 167; Caylloma, de 6 1|2 a 6 3|4; Vacas, de 5 3|8 a 6 1|2; Antequera, de 0.95 a 1.40.

Salitreras.—Antofagasta, de 127 1|2 a 129 1|2.

Loa, de 37 1|4 a 38; Boquete, de 30 a 40.

Industriales.—Gas, de 105 1|2 a 107; Gas de Valparaíso, de 88 a 90; Viña, de 96 a 102 1|2; Penco, de 127 a 132; Tabacos, de 54 1|2 a 56 1|4; Cervecerías Unidas, de 333 a 335; El Globo, de 73 a 74; Vapores, de 212 1|2 a 218.

Acciones que bajaron

Ganaderas.—Chile y Argentina, de 10 a 9 1|2.

Mineras.—Gatico, de 14 7|8 a 14 1|2; Oruro, de 19 3|8 a 18 3|4.

Seguros.—Germania, de 36 a 35.

Industriales.—San Bernardo, de 114 a 113; Telégrafo Comercial, de 38 a 37 1|2.

Bonos que subieron

Caja Hipotecaria, de 100 a 100 1|4.

Caja Hipotecaria, 8 por ciento, de 100 1|5 a 100 3|8.

Banco Garantizador, 8 por ciento con 1 por ciento, de 75 1|2 a 77 3|4.

Banco Hipotecario, 8 por ciento con 1 por ciento, de 100 5|8 a 101 1|2.

Banco Hipotecario, 8 por ciento, de 100 3|4 a 101 1|2.

Municipalidad, Privilegiados de Diciembre, de 92 a 93.

Bonos que bajaron

Caja Hipotecaria, 6 por ciento con 1 por ciento, de 93 3|4 a 93.

Caja Hipotecaria, 7 por ciento con 1 por ciento, de 94 3|4 a 94 1|2.

El estaño en la semana

La Bolsa de Comercio recibió las siguientes cotizaciones:

Lunes: 381 libra al contado y 382 a plazo.

Martes: 377 libras al contado y 378 a plazo.

Miércoles: 375 libras al contado y 376 a plazo.

Jueves: 373 libras al contado y 374 a plazo.

Viernes: 371 libras al contado y 372 a plazo.

Comparados estos últimos precios con los de cierre de la semana anterior, resulta una baja de 14 libras esterlinas, tanto al contado como a plazo.

REVISTA COMERCIAL DE PRODUCTOS Y FRUTOS DEL PAIS

(Especial para "La Nación" de Santiago)

El mercado durante la semana en revista, ha estado muy deprimido. Los negocios que se han hecho, son de poca importancia. Sin embargo, se han hecho muy importantes embarques de harinas para la exportación, pues se han remitido con destino a Colón, 50,000 sacos y 2,000 sacos para Guayaquil. Los embarques de los demás productos han sido de poca importancia. Las cotizaciones han tenido escasa alteración.

Precios puestos en carro en Valparaíso

Arvejas Petit-Pois.—Siguen sin interés. El mercado no tiene demanda por esta causa las cotizaciones han bajado. Cotizo:

Arvejas Petit-Pois sin bruco $ 38 los 92 kilos.

Id. con brucos $ 30.

Cebada.—Debido a que el norte está bien provisto por el momento y los precios están flojos, no ha tenido movimiento alguno durante la semana. La clase cervecera del país está muy ofrecida, pero no hay compradores por el momento. Cotizo:

Forrajera, $ 11 los 71.30 kilos.

Nominal cervecera $ 13.

Cera.—Ya no quedan existencias. La exportación ofrece $ 100 por los 46 kilos.

Frejoles.—Se han embarcado 1,500 sacos por vapor "Imperial" a Nueva York. La clase blancos, se mantiene firme en espera de exportación. Las demás clases han estado en calma, siendo muy escasas las ventas que se han efectuado durante la semana. Las coltzaciones han declinado a causa de que las existencias son muy superiores a las necesidades del consumo local. Cotizo:

Frejoles caballeros a $ 44 los 92 kilos.

Coscorrones $ 40.
Bayos chicos $ 36.
Bayos regulares $ 36.
Bayos grandes $ 43.
Burritos $ 37.

Garbanzos.—Continúan las transacciones para el exterior. Cotizo:

Chicos $ 38 los 92 kilos.
Regulares $ 42.

Harinas.—Debido a que los precios del trigo están más firmes, con tendencia a la alza y hay pedidos para la exportación, se han hecho buenos embarques para remitirlos al exterior. La demanda está algo paralizada en la semana, pero es creencia general que sus precios reaccionarán por la causa arriba indicada. El precio por los 46 kilos por harinas de Santiago es de 23.50. Las clases que se prefieren en el norte, se cotizan a $ 26.75. Por la harina candeal, no hay alteración que anotar en los precios.

Cotizo: harina de cilindro de 1.a clase a $ 22.75 los 46 kilos.

Lanas.—Las cotizaciones no han variado. Cotizo:

Merino mestiza $ 120 los 46 kilos.
Común $ 110.
Negra $ 100.

Lentejas.— Continúan muy deprimidos los precios; ha calmado completamente la demanda que había de los Estados Unidos.

Cotizo: $ 60 los 92 kilos.

Maíz amarillo.— Cotizo: $ 18 los 73.60 kilos.

Miel de abejas.—Debido a que ya no quedan existencias, los precios se mantienen a $ 80 los 46 kilos.

Nueces.—La demanda es siempre activa. Se han hecho importantes transacciones para la Rep. Argentina. Cotizo:

Nuez de cáscara blanca $ 30 los 46 kilos.

Papas.—Los precios se mantienen firmes debido a los importantes pedidos del norte. Cotizo: $ 21 el saco por partidas en Barón.

Pasto aprensado.—No hay alteración que anotar en sus precios. Cotizo:

1er. corte a $ 4.50 el fardo.
2.o corte a $ 5.60 el quintal.

Semillas.—Cotizo:

Semilla de trébol a $ 95 los 46 kilos.

Semilla de cáñamo a $ 29. los 64.40 kilos.

Semilla de alfalfa a $ 160 los 92 kilos.

Semilla de linaza a $ 32 los 46 kilos.

Semilla de mostaza a $ 44 los 46 kilos.

Trigo candeal.—Desde hace varios meses, se mantiene sin variación. Cotizo: $ 18.50 los 73.60 kilos.

Trigo blanco.—En la Frontera los precios se han afirmado a $ 30 los 100 kilos sin saco. En Santiago se cotiza siempre a $ 32 los 100 kilos sin saco.

Exportación

Durante la semana se han efectuado los siguientes embarques por vía marítima, de artículos para la exportación:

Harina.— 3,000 sacos por vapor "Chile" a Guayaquil.

50,000 sacos por vapor "Chile" para Colón.

Frejoles.—1,500 sacos por vapor "Imperial" a Nueva York.

Cebada.—884 sacos por vapor "Chile" a Guayaquil.

100 sacos por vapor "Imperial" a Mollendo.

Pasto.—100 fardos por vapor "Chile" a Balboa.

Salsa de tomates.—100 cajones por vapor "Chile" a Callao.

Hilo de cáñamo.—20 bultos por vapor "Imperial" a Callao.

Cola para pegar.—20 sacos por vapor "Chile" a Callao.

Cobre.—2,615 barras por vapor "Imperial" a Nueva York.

Orégano.—250 sacos para Guayaquil.

Pasas.—40 bultos para Guayaquil.

Nueces.—30 sacos para Balboa.

Vino.—10 bordalesas para Guayaquil.

Coquitos.—60 sacos para Guayaquil.

AGUSTIN GAZITUA.
Valparaíso.

Corredor de comercio establecido el año 1898.—Oficina calle Blanco, casilla de correo 291. Teléfono Inglés 950.

Valparaíso, 25 de Agosto de 1918.

CIGARRILLOS

AVILES Hnos.

ESPECIALES Y EXTRA-FINOS

Elaborados con mezcla de picadura Gener

Son los preferidos por la bondad de sus tabacos.

De venta en todos los negocios.

y-29-h

COTIZACIONES DE AYER SABADO 24 DE AGOSTO, A LAS 4 P. M.

Salitre

Cotizamos el quintal:
Ordinario, inmediato, a 12.6.
Refinado, a 13.

Carbón

Cotizamos el carbón de piedra, extranajero, por tonelada:

Cardiff Steam, nominal.

West Hartley, nominal.

Nacional, 95 a 115.

Americano, costa occidental, 95 a 105; costa oriental, 110 a 115.

Australiano, nominal.

Según puertos, marcas y fechas de entrega.

Jackson Hnos.,
Valparaíso

BOLSA DE PRODUCTOS SANTIAGO

Operaciones efectuadas en la rueda de hoy

Todos los precios son por quintal métrico, con saco, salvo estipulación contraria:

Ofertas y demandas

Cebada. — Vendedor de forrajera nueva, a 14.80, en Santiago.

Frejoles.—Caballeros. Vendedor a 45, Teno al norte yl comprador a 42.

Burros. Comprador a 38, Teno al norte.

Bayos. Comprador grandes, a 45, en Santiago y vendedor al mismo precio en Los Vilos.

Triguitos. Vendedor a 43, en Longaví.

Harina.—Vendedor harina flor, buena clase, a 22.30, en Santiago.

Papas. — Vendedor amarillas, a 19.50, en Santiago.

Maíz.— Vendedor amarillo, según muestra, a 22, en Santiago.

Transacciones registradas

Trigo blanco.—100 sacos del centro a 32.20, sin saco, en Providencia.

Trigo candeal.—500 sacos candeal fino a 25, en cc. Los Andes.

Frejoles.—160 sacos pallares según muestra, a 51, en Rancagua.

Harina.—350 quintales de 46 kilos de harina flor argentina marca Caprichosa, a 22, en carro Los Andes.

Trébol.—250 quintales de 46 kilos de trébol a 103, en Malloa.

Transacciones en rueda

Cebada.—200 sacos de forrajera nueva, a 14.50, en San Francisco.

Frejoles.—100 sacos de frejoles bayos, a 37, en carro Longaví.

150 sacos de frejoles bayos a 37, en carro Longaví.

Trigo blanco del centro

Precio oficial, $ 32.20 los 100 kilos, sin saco, en Providencia.

Santiago, 24 de Agosto de 1918.
El Secretario.

OFICINA CENTRAL DE ESTADISTICA

Boletín mensual

Julio de 1918

Importación

Carbón de piedra, 21,374 toneladas, $ 564,497 oro de 18.

Petróleo, 19,010 toneladas, 206,967 pesos oro 18 d.

Madera de pino, 250,364 metros cúbicos, $ 150,822 oro de 18 d.

Animales vacunos, cada uno, 4,262, $ 651,173 oro de 18 d.

Animales ovejunos, cada uno, 1, $ 600 oro de 18 d.

Hierro sin labrar, 537,542 kilógramos, $ 215,739 oro de 18 d.

Exportación

Minerales de cobre, 59,520 kilógramomos, $ 18,620 oro de 18 d.

Salitre, 2.980,876 quintales métricos, $ 5.397,702 oro de 18 d.

Yodo, 87,228 kilógramos, un millón 444,496 pesos de 18 d.

Lanas, 249,251 kilógramos, 563,307 pesos oro de 18 d.

Trigo, 7,283,200 kilógramos, dos millones 184,960 pesos oro de 18 d.

Harina de trigo, 2.491,636 kilógramos, $ 971,738 oro de 18 d.

Cobres en barra, 9.320,330 kilógramos, $ 11.223,376 pesos oro de 18 d.

Plata en barras, 855,000 gramos, $ 64,814 oro de 18 d.

FRUTOS DEL PAIS

Cotización semanal de Ureta y Cía., agentes comisionistas. — Agustinas 1085.—Casilla 1340

Trigos

Trigo blanco del centro, los 100 kilos, sin saco, en Providencia, fijaciones a 32.20.

Trigo blanco del sur, los 100 kilos, sin saco, en estación, según clase, de 29 a 30.

Trigo candeal, fino, los 100 kilos, con saco, en Alameda, a 25.

Trigo candeal corriente, los 100 kilos, con saco, en Alameda, de 23 a 24.

Cebada

Cebada inglesa de primera clase, los 100 kilos, con saco, en Alameda, a 35.

Cebada inglesa, de segunda clase, los 100 kilos, co nsaco, en Alameda, a 30.

Cebada del país, los 100 kilos, con saco, en Alameda, a 16.

Cebada forrajera, los 100 kilos, con saco, en Alameda, a 14.50.

Harinas

Harina flor cilindro, los 46 kilos, con saco, a 22.50.

Harina de segunda, los 46 kilos, con saco, a 13.

Harina candeal, los 46 kilos, con saco, a 16.

Harina candeal, corriente, los 46 kilos, con saco, de 14.50 a 15.

Frejoles

Frejoles coscorrones, los 100 kilos, con saco, en estación, a 42.

Frejoles bayos chicos, los 100 kilos, con saco, en estación, a 37.

Frejoles bayos regulares, los 100 kilos, con saco, en estación, a 38.

Frejoles burritos, los 100 kilos, con saco, en estación, a 39.

Frejoles caballeros, los 100 kilos, con saco, en estación, a 47.

Papas

Pasa cazuela, en bodega, a 19.

Papas domas, en bodega, no hay.

Papas coloradas, en bodega, a 16.

Papas ulloanas, en bodega, a 18.50.

Papas de los canales, los 100 kilos, carro, Puerto Montt, en bodega, a 23.

Semillas

Semilla de alfalfa chilena, los 100 kilos, con saco, en bodega, a 160.

Semilla de alfalfa peruana, los 100 kilos, con saco, en bodega, a 250.

Semilla de trébol rosado, los 46 kilos, con saco, en bodega, a 110.

Semilla de trébol rosado, clase exportación, los 46 kilos, con saco, en bodega, a 100.

Varios

Avena blanca, los 100 kilos, con saco, en estación, a 11.50.

Afrecho, los 100 kilos, con saco, en bodega, a 9.

Afrechillo, los 100 kilos, con saco, en bodega, a 9.20.

Cera, los 46 kilos, en bodega, a 100.

Carbón de espino, el saco, en bodega, a 9.

Carbón blanco, el saco, en bodega, a 7.

Lana esquila Marzo, ensacada, los 46 kilos, en bodega, a 125.

Lana esquila Marzo, enfardada, los 46 kilos, en bodega, a 130.

Maíz amarillo, los 100 kilos, con saco, en Alameda, a 22.

Maíz colorado, los 100 kilos, con saco, en Alameda, a 21.

Mantequilla fresca, los 46 kilos, en bodega, a 300.

Miel, los 46 kilos, en bodega, a 85.

Nueces blancas, los 46 kilos, con saco, en bodega, a 30.

Pasto primer corte, los 100 kilos, en bodega, a 6.50.

Pasto segundo corte, los 100 kilos, en bodega, a 7.80.

Quesos de primera, los 46 kilos, en bodega, a 145.

Quillay, los 46 kilos, en bodega, a 18.

Sal de costa, los 100 kilos, en bodega, a 10.

Ureta y Cía.

VEGA CENTRAL

De la Sociedad del Mercado de la Vega

Revista diaria. Precios de venta de productos por mayor, término medio, según calidad

Acelgas, de 0.50 a 0.80 la docena de atados.

Arvejas, de 22 a 30 el saco.

Alcachofas, de 40 a 50 el ciento.

Apio ensalada, de 0.50 a 1.20 la docena de 12 matas.

Ajos, de 2 a 8 el mil.

Achicoria, de 15 a 18 el mil de matas.

Berros, de 0.10 a 0.15 la docena de atados.

Betarragas, de 12 a 18 el mil.

Cebollas cabezas, de 30 a 70 el mil.

Coliflor, de 10 a 18 el ciento.

Espárragos, de 15 a 18 la docena de atados.

Lechugas, de 15 a 28 el mil.

Lúcumas, de 20 a 25 el cajón.

Limones, de 40 a 70 el mil.

Manzanas, de 20 a 25 el cajón.

Naboso, de 8 a 14 el mil.

Naranjas, de 20 a 30 el mil.

Nueces, de 25 a 30 el saco.

Orégano, de 0.50 a 0.70 la docena de atados.

Porrones, de 12 a 20 el mil.

Papas cazuela, de 20 a 22 el saco.

Papas amarillas, de 20 a 22 el saco.

Perejil, de 0.50 a 0.70 la docena de atados.

Pencas, de 1 a 1.20 el ciento.

Peras, de 15 a 20 el cajón.

Paltas, de 14 a 40 el ciento.

Repollos, de 7 a 12 el ciento.

Rabanitos franceses, de 1.50 a 1.80 el mil.

Rábanos, de 1.50 a 4 el cinto.

Repollitos Brusel, de 12 a 18 el saco harinero.

Yerba buena, de 0.50 a 0.60 la docena de atados.

Zanahorias, de 0.50 a 0.80 el ciento.

Zapallos italianos, de 60 a 100 el ciento.

MATADERO PUBLICO

Agosto 25 de 1918

Encierra para hoy:

	Vacunos	Ovejunos	Cerdos
Entradas	141	238	
En vara...	43		
Suma......			
Retirados vivos.....	184	238	
Total beneficiados	184	238	

Terneros —5

Agosto 24 de 1918

Precios de las carnes de ayer

				kilo
Carne buey	1.a clase	$ 1.27	a	1.30
Id.	2.a	1.20		1.25
Id.	3.a	90		1.15
Carne novillo	1.a clase	1.27		1.30
Id	2.a	1.20		1.25
Id	3.a	90		1.15
Carne vaca	1.a clase	1.27		1.30
Id.	2.a	1.20		1.25
Id.	3.a	90		1.25
Carne cordero	1.a clase	1.60		1.70
Id.	2.a	1.20		1.50
Id.	3.a	80		1.10
Carne oveja	1.a clase	1.30		1.40
Id	2.a	1.00		1.20
Id	3.a	40		90
Carne cabro	1.a clase....			1.00
Id.	2.a	70		90
Id.	3.a	30		60
Carne cerdo	1.a clase			1.25
Id.	2.a	1.10		1.20
Id.	3.a	90		1.00
Grasa en rama		80		95
Sebo de ovejuno		70		80
Cuero de vacuno, macho		95		1.00
Id.	hembra	1.10		1.15
Id.	ovejuno	40		65

VINOS

CHACRA ATACAMA

M. GUERRERO BASCUÑAN

Agustinas 1077

Teléfono 2963. - Casilla 2041

25-h

COMPRANDO

SALITRE POTÁSICO

Adquiere dos abonos en uno.
68% Nitrato de Soda y 25% Nitrato de Potasa

LEY GARANTIDA

Pídalo a
ALBERTO FABRES F., Morandé 327.
O a SOC. NACIONAL DE AGRICULTURA

z-25-h

AVISOS ECONOMICOS

SU BOTICARIO LE VENDE LO que usted necesita, porque es atento con su clientela, a quien está obligado a complacer; por eso nunca dejará de venderle los mejores productos para embellecer la piel: Crema y polvos "Aurora". Por mayor y menor: Droguería Francesa, Ahumada 243, y en las boticas bien surtidas. x-7183-25-h

$ 3.80 VARA, VALE EL DOBLE, por urgentísima ausencia, véndese, preciosa quintita, 30 por 95 y media varas, con casa higiénica, bastantes árboles frutales, parrón, reja, etc., Avenida Exequiel Fernández, 884; una cuadra de Avenida Macul, cuatro y media de Irarrázaval, $ 8,000 contados, resto plazo, fácil. Tratar misma casa o Agustinas 1074. x-7169-25-h

ARRIENDO COMODA CASITA, cuatro piezas, luz eléctrica, Bascuñán 1098.

VENDO LOTE PLANCHAS, REJAS, pasadizo. Bascuñán 1098.

ARRIENDO ESQUINA, PORVENIR, tres piezas, luz eléctrica, Bascuñán 1098. x-7168-25-h

BANDERA 537, SE DA EN arriendo una oficina a profesional. x-7181-8-i

GRAN SASTRERIA AHUMADA 23. Avisamos a los socios del Club H., que en el tercer sorteo, salió favorecido el número 55. Club J. en formación, cuota semanal, $ 7, con derecho a un traje de $ 160. — Femenía y C.a x-7185-25-h

PARA TODO TRABAJO NECESITE su traje, no olvide, Echaurren 174.

VENDEMOS TODOS LOS GENEROS 25 por ciento más barato centro. Echaurren 174.

LOS CALADOS DE ECHAURREN 174 han sido y siguen siendo insuperables.

SEDA PARA BORDAR, INMENSO surtido colores, vendo barato. Echaurren 174.

BLUSAS VELO, GASA, SEDA, con sin bordados, baratura permanente. Echaurren 174.

VUELECITOS TABLEADOS, PLEGADOS, encarrujados, todos anchos formas. Echaurren 174.

GROS SEDA NEGRO, BLANCO, rosado, realizamos por cuenta fabricante, Echaurren 174.

BRINES DE HILO, ESPECIALES para trajes niños, realiza barato. Echaurren 174.

VELO MEDIO HILO, BLANCO, Y colores, realiza baratísimo. Echaurren 174.

CALADOS, PERFECTOS, ENTREGA rápida, prolija, puntualidad, esmero. Echaurren 174.

VELO PURO HILO, BLANCO Y colores, realiza baratísimo. Echaurren 174.

PLEGADOS, TABLEADOS, ENCARRUJADOS, todos anchos formas. Baratura. Echaurren 174.

CRESPONES HILO CON SEDA, calidad superior, consulte precios. Echaurren 174.

BORDADOS MANO Y MAQUINA, seda, metal, mostacilla, últimas novedades, Echaurren 174.

FLECOS SEDA Y MOSTACILLA, todos colores, última novedad, recibió Echaurren 174.

FILETE MANO Y MAQUINA, surtido colosal dibujos, baratura. Echaurren 174.

CALADOS, PARA EVITARSE chascos y disgustos mándelos hacer Echaurren 174.

ORGANDIZ BLANCO Y DE COLORES, calidad superior, realiza, Echaurren 174.

BORDADOS TODAS CLASES, SEDA, metal, mostacilla, dibujos nuevos. Echaurren, 174.

PARA BORDADOS NO ESPERE, usted, últimos días. Consulte Echaurren 174.

POLLERAS TABLEADAS, TODAS clases y formas, perfectas únicamente Echaurren 174.

¿NO TIENE DINERO? NO IMPORTA, después me pagará. . . República N.o 7.

¿QUIERE PINTAR SU CASA, NO tiene dinero? No se aflija: yo se la pintaré, después pagará. Llámense a República N.o 7.

LE PINTARE SUS MUEBLES. República 7.

LE ENCERO SU HABITACION, República 7.

LE PINTO SU CARRUAJE O AUTO. República 7.

¡COMERCIANTES! HAGO TRABAJOS en pago mercaderías. República 7.

¡PONGA ATENCION! SI USTED encuentra otra pintor que pueda, hacerle trabajos en mejores condiciones que yo. ¡Ocúpelo! Le aconseja un profesional!

TALLER DE PINTURAS DE Luis Pavez. Pintor decorador. República N.o 7. Este taller garantiza sus trabajos; porque sólo ocupa y usa operarios y materiales de primera. Rapidez, puntualidad, economía. x-7182-25-h

AMOBLADO COMPLETO DE COMEDOR, vendo muy barato. Rosas 2141. x-7172-26-h

LABORATORIO DENTAL, PLANCHAS, $ 20. Dentaduras fijas, $ 30. Dientes oro, $ 10. Trabajos rápidos garantidos. Monjitas 360. x-7170-26-h

FRASCOS FINOS EN JUEGOS para alcuzas, recibió Almacén Concepción, San Diego 991.

CAJONES VACIOS Y BONITA prensa copiar vende, San Diego 991. x-7180-25-h

NECESITO CARPINTEROS MUEBLISTAS, San Diego 262. x-7176-26-h

$ 300 Y $ 400 PAGO POR BUENOS caballos de vara. Raza percherona, nuevos. República 717. x-7178-25-h

Harnés plateado para coche particular de dos caballos compro. Dirigirse: a Pedro Valdivia 1230 o por Correo, a Casilla 72-D. 27—h.

NECESITO ARRENDAR CASA habitación poca familia, cerca carros Dirigirse dando detalles. A. W., casilla 1707. x-7190-25-h

LOS ARADOS KLEIN LEGITIMOS tienen punta y gualeta toda de acero. 7191-26-h

ANTES DE COMPRAR ARADOS, rastras, cultivadoras, pasen Fundición Klein. Unión Americana 242. x-7191-26-h

¡NOVIOS! ARGOLLAS ORO 14, 18, desde $ 25 par. La Yankee, Bascuñán 17. x-7191-26-h

DENTISTAS: VULCANIZO PLANCHAS, dos pesos, hago coronas oro garantido. Exposición 504. 7191-25-h

CARBON BLANCO, 5.80 PUESTO a domicilio, vende Exposición 504. x-7191-25-h

VINO TINTO, ESPECIAL PARA familia, por chuicos y cuarterolas reparte a domicilio, Viña San Joaquín, Exposición 504. x-7191-25-h

OCASION! TIÑENSE TERNOS $ 12: vestidos, $ 10. Tintorería San Diego 211. x-7192-25-h

FIERRO FUNDIDO COMPRASE grandes y pequeñas partidas. Unión Americana 242. 7191-26-h

PERRITOS DE MES Y MEDIO, crespos, finos, véndese barato. Camilo Henríquez, 1030.

PIANOS 1|4 COLA GAVEAU, nuevo, $ 4,000; Herz, 800; alemán, 600; columnas, cuadros, mesas, reloj colgar, servicio te japonés, cristalería, catre bronce importado con somiers, alfombra 1 pieza, ropero sin espejo, sillas, casillero, consolas, prensa copiar, estufa gas, sillón ingles tapizado, flauta, escopeta con útiles para cartuchos, banco carpintero, herramientas varias, ventilador industrial, máquina para tapar botellas, aparador chico, escritorio, vidriera, damajuanas, armazón, balanza mostrador, Romana 750 kilos, escaleras, globos, tubos, quemadores, plantas, realízanse por cambio de residencia. San Francisco 323. x-7193-25-h

SE VIRAN TRAJES DE VESTON, chaquet y sobretodos. Especialidad en zurcidos y composturas.— García Reyes 768. — X-7196-28-H

¡ATENCION! I. CARLOS GODAIL Se le suplica encarecidamente pase por Compañía 1038 joyería, a cancelar los cobros efectuados por relojes y otras especies en los Regimientos, vendidas por cuenta de Ramón Diliz el propio interesado de dichas mercaderías y dueño de los cobros efectuados por Godail. x-7149-25-h

SEMILLA EUCALIPTO GLOBULUS muy buena calidad, vendo, desde 50 gramos. Dávila 963. Casilla 3773. x-7127-27-h

ENFERMOS!! ATIENDO CONSULTAS diariamente. Inyecciones, especialmente intravenosas. Avenida Latorre 3752.

"CASA DEL ABUELO" AHUMADA 233. En virtud de la gran aceptación que ha tenido nuestra liquidación de retazos de tiras bordadas, y que muchísimas de nuestras favorecedoras no han podido alcanzar a podernos comprar, esta casa ha resuelto liquidar otra partida igual "por sólo esta semana", a precios excesivamente bajos.

PARA FUNDAS: RETAZOS DE tiras bordadas especiales. Sólo por esta semana. "Casa del Abuelo", Ahumada 233.

PARA ALMOHADONES: RETAZOS de tiras bordadas muy buenas. Sólo por esta semana. "Casa del Abuelo", Ahumada 233.

PARA CUBRECORSES: RETAZOS de tiras bordadas extra-finas. Sólo por esta semana. "Casa del Abuelo", Ahumada 233.

PARA ENAGUAS: RETAZOS DE tiras bordadas en rico madapolán. Sólo por esta semana. "Casa del Abuelo", Ahumada 233.

PARA CAMISAS DE DIA: RETAZOS de tiras bordadas en cambray. Sólo por esta semana. "Casa del Abuelo", Ahumada 233.

PARA DELANTALES: RETAZOS de tiras bordadas y recortes anchos. Sólo por esta semana. "Casa del Abuelo", Ahumada 233.

PARA CALZONES: RETAZOS DE tiras bordadas en madapolán suizo. Sólo por esta semana. "Casa del Abuelo", Ahumada 233.

PARA VESTIDOS DE GUAGUA: Retazos de tiras bordadas en gasa y madapolán. Sólo por esta semana. "Casa del Abuelo", Ahumada 233.

PARA CAMISAS DE NOCHE: RETAZOS de tiras bordadas y recortes especiales. Sólo por esta semana. "Casa del Abuelo", Ahumada 233.

PARA BLUSAS: RETAZOS DE tiras bordadas y recortes anchos en gasa. Sólo por esta semana. "Casa del Abuelo", Ahumada 233.

NECESITO BARNIZADORES SAN Diego 262. x-7175-25-h

SEÑORA: SI NECESITA COMPRAR tiras bordadas para fundas, almohadones, cubrecorsés, enaguas, camisas, delantales, calzones, blusas, vestidos de guagua, etc., visite la "Casa del Abuelo", Ahumada 233, pues esta casa liquidará una partida de retazos de tiras bordadas a precios de verdadera ocasión y "solamente por esta semana". x-7153-25-h

"IMPORTACION ANGLO-AMERICANA", antes San Diego 69, está ahora Alameda 2362.

LLEGO NUEVO SURTIDO DE artículos fotográficos y accesorios para bicicletas, Delicias 2362.

MAQUINAS FOTOGRAFICAS con equipos, desde $ 15. Instrucciones completas para los principiantes. Alameda 2362.

GOMAS PARA BICICLETAS "Clipper", "Michelin", etc., llegaron, Delicias 2362.

EQUIPOS DE LUZ OXI-ETERICA para los biógrafos $ 300. También ingredientes para los mismos, Alameda 2362.

BIOGRAFOS "POWERS" y "STANDARD", precios rebajados, Delicias 2362.

EL DEPARTAMENTO DE AVISOS
TELEFONO 3113
Atiende de 9 de la mañana a 10 de la noche.

• AVISOS ECONOMICOS •

Descuentos: De 5 a 10 publicaciones seguidas, 5% – De 11 a 20, 10% – De 21 a 30, 15%

TARIFA
AVISOS ECONOMICOS
Cada palabra (mínimum 6 palabras por aviso). . . $ 0.02

MAQUINAS ESCRIBIR "WIlliams", visibles, sin cinta, $ 400, Alameda 2362.

LINDO SURTIDO DE PELICULAS desde 20 centavos metro, Delicias 2362.

MOTOCICLETA "BROWN", CON magneto "Bosch", gomas "Michelin" completamente nuevas; perfecto estado, Alameda 2362.

COMPRANDO DESDE $ 10 ARRIba en la "Importación Anglo Americana", despachamos franco de porte a provincias.
x-7154-25-h

PUENTE 590, SASTRERIA "PROgreso", pantalones casimires ingleses $ 45. Recibe hechuras.

PUENTE 590, SASTRERIA "PROgreso". Ternos casimires negros y de colores $ 120.

PUENTE 590, SASTRERIA "PROgreso", frente a la torre de la Bomba.
x-7157-25-h

ACUMULADORES, CARGA Y compone la nueva estación de servicio eléctrico, que con aparatos especiales, únicos, a cargo de electricista especialista, se pone a disposición de los automovilistas para subsanar cualquier entorpecimiento eléctrico en los automóviles de cualquier marca. The American Tire.—Horacio Leiva A., San Antonio 552. Primera casa especialista en reparación y vulcanización de neumáticos y artículos de goma, San Antonio 552.
x-7189-26-h

TINTORERIA "LA MARIPOSA", no equivocarse, San Pablo 1125.
x-7186-25-h

COMPRO TODA JOYA CON BRIllantes grandes o chicos, Estado 56.
z-25-1

COMPRO ORO DE MINAS, LAvaderos, monedas, medallas, chafalonía, Estado 56.
z-25-h

COMPRO OBJETOS ANTIGUOS de plata, lo que sea, Estado 56.
z-25-1

PROFESOR DE FRANCES, NEcesítase. Instituto Mercantil. Bandera 287.

¿POR QUE DEBE Ud. ESTUdiar en el Instituto Mercantil de Santiago, ubicado en Bandera 278, esquina de Huérfanos?

1.o PORQUE ES EL 1.o EN CHIle, en su género, según la estadística oficial. El más antiguo, fundado en 1904. Y busca empleos a sus alumnos. (Bandera 287).

2.o PORQUE Ud. PUEDE ESTUdiar a la hora que desee. (Bandera 287).

3.o PORQUE Ud. PUEDE CAMbiar de un curso a otro. (Bandera 287).

4.o PORQUE HAY OTROS CURsos paralelos desde las 8 A. M., hasta las 10 P. M., lo que le permite atender sus ocupaciones y cambiarse de curso sin interrumpir sus estudios. (Bandera 287).

5.o PORQUE TIENE PROFESOres y profesoras con títulos del Estado y con larga práctica. (Bandera 287. Instituto Mercantil).

6.o PORQUE LA ENSEÑANZA ES práctica y sencilla. (Bandera 287).

7.o PORQUE EL ESTUDIO LO hace Ud. rápidamente, debido a los métodos simplificados y especiales. (Bandera 287).

8.o PORQUE Ud. NO PIERDE su dinero, dejando de estudiar un tiempo, pudiendo reanudar sus estudios en cualquier tiempo. (Bandera 287).

9.o PORQUE Ud. PUEDE IR A Estados Unidos a costa del Instituto. (Bandera 287).

Ud. PUEDE ESTUDIAR 9 RAMOS por $ 30 al mes. En la mañana, en la tarde o en la noche. (Bandera 287).

10.o PORQUE SI Ud. SALE DE Santiago sin haber concluído sus estudios, sigue estudiando por correspondencia, cosa que no le proporciona ningún colegio de Chile, porque sus textos de comercio no tienen rival en Sud América; porque constantemente consulta a los educacionistas más preparados, nacionales y extranjeros, a fin de ir innovando en los sistemas; porque es liberal en sus procedimientos (rebajando las cuotas a los hijos de madres viudas, huérfanos de padre y madre y a otras personas; repartiendo becas a los pobres y ayudando pecuniariamente a las familias de los educandos, según lo atestiguan numerosos certificados). En fin, porque Ud. se hace más útil a sí mismo, a su familia y a su patria. (Bandera 287, esquina de Huérfanos, teléfono inglés 273. Instituto Mercantil).

LOS RAMOS QUE Ud. PUEDE elegir son: Contabilidad, (Contabilidad Agrícola, Industrial, Bancaria, en oro y en billetes, de Liquidaciónes, Salitreras, de Sociedades Anónimas, Colectivas, Comanditarias y en Participación), Aritmética Comercial, Gramática castellana, redacción mercantil, escritura a máquina, francés, inglés, alemán, taquigrafía, caligrafía; legislación aduanera, comercial, consular, civil, internacional y constitucional; economía política y doméstica; hacienda pública; geografía comercial, álgebra, moral; geometría, concreto armado, construcción, materiales de construcción, electricidad, leyes, fórmulas, composición arquitectónica, (planos de edificios), dibujo lineal; dibujo ornamental, geométrico e industrial; arboricultura, horticultura, chacarería, cuidado de los animales, avicultura, apicultura; telegrafía y topografía. Pida Ud. prospectos. Instituto Mercantil, Bandera 287. Teléfono Inglés 273.
z-25-h

ENFERMOS CRONICOS Y DEclarados incurables, tiene abierto su gabinete en su propiedad, Vergara 511, el conocido doctor botánico don Pedro Givovich. Su éxito es público. Lo acreditan las personas de difícil curación, que han manifestado su agradecimiento por la prensa de todo Chile y en este diario por un remitido del 5 del presente, dejando constancia que han recurrido a él como un último recurso. También dan testimonio, documentos de autoridades competentes de casi toda la República, y los fallos de la alta magistratura nacional. Pueden también dirigirse por correo, detallando las enfermedades por cartas; se atienden y se despachan.
x-7164-26-h

LLEGO CARBON ESPINO PARA comerciantes $ 9 saco grande, pasto 2.o corte $ 7 quintal métrico, afrechillo $ 450 qq., San Ignacio 1384.
x-7145-25-h

$ 70, 80 ARRIENDO CASAS FAriña 439, tratar: Dávila 759.

$ 100 ARRIENDO CASA FARIÑA 447, tratar: Dávila 759.
x-7144-25-h

ARRIENDASE CASA CENTRAL, diez departamentos. Arturo Prat 287. Tratar: Santo Domingo 1318.
x-7152-28-h.

SERVIDUMBRE LA MEJOR DE Santiago. Pídala: Bandera 339. No equivocarse
x-7158-25-h.

SASTRERIA LA MODA YANkee. Trajes de vestón sobre medida desde $ 90. Se reciben hechuras. San Antonio 27.—Francisco Gómez.
x-7159-3-i.

REGALO SITIO EN $ 600. SAN Antonio 27.
x-7160-29-h.

SE OFRECE SEÑORA JOVEN para la caja o venta. Dirigirse por cartas N. N. Nataniel 221.
x-7156-27-h.

LOS BAILES MODERNOS ENseña profesora competente. Santo Domingo 1923.
x-7150-25-h.

LINDO GATO PERSA OFRECE cruzamiento. Benavente 823.
x-7148-26-h.

SE VENDE PIANO DE COLA Y otros muebles. Argomedo 372.
x-7162-27-h.

NIÑOS APRENDICES ELECTRIcistas necesítanse para el Lunes. Bandera 34.
x-7163-25-h.

UVA ROSADA DE TALCA, LA mejor variedad que hay en Chile. Planta de dos años, seleccionada y garantida, que puede plantarse hasta el 15 de Septiembre. Vendo en grandes y pequeñas partidas: Av. Septiembre 96, Ñuñoa, o casilla 3696. Santiago.
x-7167-25-h.

$ 90.000 TOMARIA SEGUNDA hipoteca, buena garantía. Casilla 592.
x-7165-25-h.

CASAS CHICAS, CENTRALES, poco valor vendo con facilidades. Casilla 592.
x-7165-25-h.

COMPRO DE OCASION SOLEras, planchas mármol usadas. Maruri 1031.
x-7147-25-h.

CON **$ 3** SEMANALES
y **$ 5** de PIE
Entregamos Máquinas SINGER
Maestranza 552
29-h

Importante

A persona que disponga de 15 a 18 mil pesos, se le ofrece negocio bien establecido en Valparaíso de **Cigarrería y Librería, que produce más de $ 1,200 mensuales.**
Ofertas para adquirirlo:
CASILLA 3636, VALPARAISO
25-h

Agosto 25
San Ginés
CAMBIO
Banc. 16 13/32 | Com. 16 15/32
ORO: 41.80 %.

Equivalencias del Cambio

1 £ vale	14.62.86
1 Franco	0.54.79
1 Dólar	3.10¼
1 Peseta	0.79.05
N. Argentino	1.39 3/4

FOOT - BALL

Las mejores pelotas para football, las marcas más acreditadas son:

		PARA NIÑOS	
"Cóndor"	$ 28.00	N.o 1	$ 7.00
"Triunfo"	25.00	N.o 2	8.50
"Vencedor"	22.00	N.o 3	10.00
"Victoria"	18.00		

Zapatos "PUNTAPIES", $ 24. Gran variedad en pelotas importadas, bladers, bombas y solución.
MALETERIA AMERICANA
HUERFANOS 1021

PROTECCION MUTUA DE EMPLEADOS PUBLICOS
SECCION DE SEGUROS SOBRE LA VIDA

Se previene a los socios de esta institución que este mes termina la prórroga concedida por el Consejo para que puedan adquirir pólizas sin someterse a examen médico.

EL DIRECTOR GERENTE.

AU PRINTEMPS
DE PARIS
Llegaron los Modelos de Verano

Los que serán puestos en venta, a partir del 2 de Septiembre en nuestro **nuevo local**

CALLE MERCED 733 A
(ENTRE SAN ANTONIO Y CLARAS)

Donde atenderemos a nuestra distinguida clientela a partir de **MAÑANA LUNES.**

Sus Recetas

Serán despachadas con toda exactitud y a precios económicos, en la

BOTICA y DROGUERIA

PORTAL MAC-CLURE
(Plaza de Armas esquina Merced)

TEJA DE MADERA
PATENTADA

El mejor y más barato de los techos conocidos encontrará Ud. únicamente en la Barraca y Fábrica MAESTRANZA.
Surtido completo en maderas al más bajo precio.
Ramón Saenz - Maestranza 783. - Teléfono Inglés, 34 - Santiago

GRAN PROPIEDAD DE RENTA, superficie once mil metros, muy cerca Estación Alameda, permútase por casa central con renta de valor, $ 500,000. Casilla 1986.
x-7118-25-h

REALIZO TERNOS, VESTIDOS señoras, niñitas, abrigos, sombreros, calzado. Brasil 33.
x-7146-26-h.

COMPRO AUTOMOVIL, PAGO con mútuo hipotecario valor $ 6,000. Agustinas 1070.
x-7143-25-h.

Ocupaciones

NECESITO COCINERA COMPEtente y niña para las piezas. Delicias 1486.
x-7077-25-h

SEÑORA FORMAL PARA ATENder niños mayores de seis años, se necesita en Macul 1341. Prefiérese extranjera aliada.
x-7059-25-h

NIÑERA COMPETENTE Y SIRvienta de comedor se necesita. Avenida España 334
2-i

NECESITAMOS FARMACEUTICA para Fábrica Perfumería. Dirigirse Casilla 1110. Santiago.
x-7100-25-h

PERSONA DECENTE PARA CUIdar niños, se necesita, se paga buen sueldo. Compañía 1473.
x-7102-26-h

CHAUFFEUR MECANICO, CERtificados de competencia y buena conducta, ofrécese San Felipe. Casilla 167.
x-7107-7-i

NIÑO RECOMENDADO PARA mozo necesito. Erasmo Escala 2255.
x-7109-25-h

ALIADO CON RECOMENDAción competente en viña, aboricultura, jardín, conservatorio, se ofrece. Dirijirse calle Santa Elena 763.
x-7129-27-h

VENDEDOR PARA VENTA SEmanal, se necesita calle San Francisco 1264 de 1 a 3 P. M.
x-7126-25-h

COCINERA COMPETENTE REcomendada necesito, buen sueldo. Agustinas 711.
x-7123-25-h

SE NECESITA EMPLEADA PAra el servicio de mano. Estado 62.
x-7074-26-h

MARGINADORES PARA LITOgrafía necesita Imprenta. Matucana esq. Romero
x-7104-25-h

MOZO PARA EL COMEDOR NEcesito, Delicias 1406.
x-7075-25-h

NECESITO EMPLEADO PARA el mostrador, competente de tienda de trapos. San Diego 1028.
x-7035-25-h

Comercio

AFINADORES PIANOS, REALIZO existencia material; paños, marfiles, cuerdas, útiles. En lotes o separado. Ganga para armarse. Rosas 2377.
x-6999-27-h

MAQUINAS COSER ENTREGAmos sin pié. Alameda 825. San Diego 801.
x-7054-26-h

Mme. PIROTTE. MODISTA LLEgada de Buenos Aires. Confecciona trajes y tapados en todos estilos. Agustinas 1057.—X-6968-3-I

FABRICA DE CARPAS, TELOnes. Se hacen cortinas para almacenes, carpas de campaña, cortinas para patios y galerías, hamacas, almofrees, etc. Manuel Rodríguez 117. Tomás Novart. — 31-1

TECHO AMERICANO ACANALAdo, $ 3.00 plancha. Aróstegui Yaneti. Santiago, Manuel Rodríguez 854. —
7-i

FIERROS PLANOS, CUADRAdos y redondos. Vigas doble te. Ofrece Barraca Italia. Nataniel 469. Camilo Pizarro P.
x-6489-6-i

TERNOS CORTE ESPECIAL ENtrega, pagándolos mensualmente. Cooperative, Sastrería, Agustinas 855.
x-6910-27-h

ANTIGUA CASA HEMETTE, COcinas económicas, útiles y accesorios. Carmen 315.
x-6498-6-i

$ 20 MENSUALES, TERNOS MEdida, casimires ingleses. Alameda 518.
x-6939-27-h.

Instrucción

EQUIPOS DE SCOUTS: MOCHIlas, cinturones, etc., vende la Talabartería Americana. San Diego 978.
x-6447-4-I

PROFESORA GUITARRA Y TEOría. Esther Martínez Nuñez, órdenes Ahumada 373, Librería Porteña o San Pablo 1685.
x-7138-25-h

$ 10 MENSUALES ESCRITURA máquina, taquigrafía, inglés, francés, alemán, castellano, redacción, mercantil, dibujo, aritmética. Clases: mañana, tarde, noche. Instituto Mercantil, Bandera 287.
13-i

Medicina

INYECCIONES, LAVADOS, CUraciones toda especie, Rosas 2046.
2-i

¡¡GONORREAS!! ¡¡BLENORRAgias!! Tratamiento infalible que cura radicalmente en pocos días, aún casos crónicos. Informes e instrucciones absolutamente gratis, personalmente. Botica San Pablo esquina Libertad. Certificados lo acreditan. Remítese a provincias. — X-18-H
29-h

Pensiones

PIEZAS CON PENSION, UNA balcón calle. Buena alimentación. Recoleta 756.
x-7058-27-h

SEÑORES. LINDAS PIEZAS CON balcón a la calle, con o sin pensión. Precio módico. Moneda 815.
25—h.

A SEÑORITAS EMPLEADAS EN el comercio o profesoras. Se abren nuevos abonos de almuerzo. Precio por semana $ 6. Moneda 815
x-7112-25-h

PIEZAS AMUEBLADAS CON excelente pensión, $ 80. Artesanos 999, esquina Independencia.
x-7057-25-h

Arriendos

CASA HONORABLE SIN PENsionistas, Catedral 2928, arrienda departamento 3 piezas y cocina.
x-7068-26-h

AUTOMOVIL PARTICULAR, NUEvo, siete asientos, se arrienda por horas, días o temporadas. Para pedidos dirigirse a Teléfono inglés 1321. Cueto 509. Casilla 3156.
x-7101-25-h

ARRIENDASE EN CASA HONOrable cómodos y elegantes departamentos amoblados, de 3 a 5. Huérfanos 2530.
X-6670-26-H.

Compra-Ventas

CABALLOS TORDILLOS, COMpra cuatro de buena clase y muy mansos, el Cuerpo de Carabineros.
x-6998-25-h

VENDO PRENSA A MANO, MOLde, tipos, todo completo, $ 150. Casilla 2536.
x-7037-26-h

VENDO INSTALACION BOTERIA buen estado, con derecho posesión. San Diego 160. —
26-h

COMPRO PATENTE BEBIDAS alcohólicas, 4.a clase. Dirigirse: Camilo Henríquez N.o 243.—L. A. S.
x-7064-25-h

FILTRO O MULTIFILTRO. SE compra, Av. Vicuña Mackenna 20. Casilla 2617.
x-7083-25-h

ESPARRAGOS DE PRIMERA clase.. Se vende la producción de una esparraguera, de una cuadra, a media hora de Santiago. Tratar: Fundo Santa Corina. Teléfono N.o 22 Barrancas.
x-7114-25-h

COMPRO CARRETELA CHICA en buen estado. Independencia 272.
2-i

HUEVOS ORPINGTON BLANcos muy finos, vendo $ 12 docena. Brasil 3.
x-7103-27-h

VENDO DE OCASION COCHE americano verlo y tratar. Chacabuco 1363 de 12 a 1 P. M.
27—h.

COMPRO TIPOS DEL 10, VENdo prensa a mano barata.. Hawkins. Casilla 2536.
x-7115-26-h

Propiedades

VENDO EN SAN BERNARDO $ 30,000, casa comercial Eyzaguirre. $ 10,000 casa quinta Urmeneta. $ 15,000 Quinta en Balmaceda. Para verlas, tratar San Francisco N.o 698. Santiago.
2-i

GRAN PROPIEDAD DE RENta, superficie once mil metros, muy cerca Estación Alameda, permutase por casa central con renta de valor $ 500.000. Casilla 1986.
x-7118-25-h

VENDESE CASA - HABITACION once piezas, dependencias, luz eléctrica, gas, dos patios grandes, árboles. Precio $ 54,000. Chacabuco 538.
x-7001-25-h

Varios

PERRO GALGO RUSO BLANCO con manchas amarillas, que obedece al nombre de Orloff, se perdió anteayer tarde en calle Libertad; se gratificará a quien lo presente en casa de su dueño: Libertad 450 c.
x-7060-25-h

SOCIO $ 5.000 NECESITO, NEgocio decente y lucrativo. Pablo Sanchez. Correo Central.
x-7120-25-h

MUNICIPALIDAD MAIPU. CITAse a asamblea de contribuyentes de Maipú, para el domingo 1.o de Septiembre próximo, en la sala de sesiones de la Municipalidad de Maipú a las 2 P. M., con el objeto de deliberar sobre lo acordado en sesión de la honorable Junta de Vecinos, habida con fecha de hoy 22 de Agosto de 1918.—El Secretario Municipal.
26—h.

SE LLAMA A CONCURSO PARA proveer el puesto de mecánico 1.o de la 1.a Compañía de Aviación.
El concurso se efectuará en la Escuela de Aviación el 10 de Septiembre a las 9 A. M. Sueldo $ 4.000,00. Datos en la Dirección de la Escuela.
x-7106-2-i

AL ESTUDIANTE DE MEDICIna, Armando Lazcano, actualmente en Valparaíso, se le necesita urgentemente en el Centro Estudiantes de Medicina.
x-7073-25-h

Judiciales

NOTIFICACION.— EN LOS ANTEcedentes sobre proposiciones para liquidar la herencia de don Jorge Claro, el 22 de Agosto tuvo lugar el comparendo con asistencia de los acreedores que suscriben esta acta. Se dió cuenta de las proposiciones de convenio presentadas a fs. 45 y previa la verificación de créditos presentados por los acreedores concurrentes se procedió a deliberar acerca de las proposiciones de convenio de que se trata. Los acreedores concurrentes aceptan la letra A de las proposiciones, como asimismo las otras bases de convenio propuestas por la sucesión y a que se refiere el escrito de fs. 45. El acreedor señor Arrigoriaga, aprueba las proposiciones formuladas con excepción de aquella a que se refiere a los muebles de la casa habitación del señor Claro, pues estima que debe acreditarse por medio de escrituras públicas que esos muebles son de propiedad de la mujer del señor Claro. El juzgado ordenó poner en conocimiento de los acreedores inconcurrentes, lo acordado en este comparendo para los efectos indicados en la ley. Por último acordaron los acreedores autorizar al martillero don Luis Tagle Velasco, para que proceda a la enagenación en remate de los bienes muebles a que se refiere el inventario perteneciente al señor Claro. El señor Lorenzo Claro presentó un crédito por valor de seis mil pesos en contra de la sucesión, el que fué verificado y aceptado. Se acordó que las notificaciones que ocurran en este juicio se hagan por medio de dos avisos en el diario "La Nación".— **R. Dueñas. — Raimundo del Río.— Saturnino Arrigoriaga — Lorenzo Claro. — Ernesto Pinto — Desiderio Genier.— Alfonso**, secretario. Conforme.— Santiago, Agosto 24 de 1918.— **José A. Alfonso**, secretario.
x-7184-26-h

REMATE.—POR RESOLUCION DEL 5.o Juzgado Civil de este departamento se ha fijado el 3 de Septiembre próximo, a la 1 P. M., para el remate de los derechos hereditarios que a don Antonio Riquelme corresponden en la sucesión de doña Rosa Amelia Riquelme en juicio ejecutivo que en su contra sigue don Salvador Nápoli. Mínimum para las posturas: $ 4,587.84. Santiago. Agosto 22 de 1918.—C. Covarrubias, secretario.
25-h

REMATE.— POR DECRETO DEL señor Juez del 5.o Juzgado Civil de esta ciudad con fecha 13 del corriente, se ha ordenado sacar a remate los sitios número 1, 2 y 5 de la Población Santa Filomena y sus edificios para el 6 de Septiembre, a la 1 P. M. Mínimum: la suma de $ 13,667. Bases y demás antecedentes, Secretaría de este Juzgado, expediente Galmez Hermanos con Pedro Horta.—El secretario.
x-6975-6-h.

REMATE.—POR DECRETO DEL señor juez del 5.o Juzgado Civil de esta ciudad de 13 de los corrientes, se ha ordenado sacar a remate los sitios números 1 y 2 de la manzana cuarta y el sitio 5 de la manzana tercera de la Población Santa Filomena y sus edificios, para el 6 de Septiembre, a la 1 P. M. Mínimum la suma de $ 13,667. Bases y demás antecedentes, Secretaría de este Juzgado, expediente Gálmez Hnos con Pedro Horta.—El secretario.
6975-6-I

QUIEBRA.—POR AUTO DE VEINte de Julio último, ampliado por el de 2 del corriente del señor juez letrado de San Antonio, se ha declarado en quiebra a los comerciantes de esta plaza, don Salvador y don José M. Barahona, nombrándose síndico provisional a don Aníbal Bernstein. Se ha fijado para la primera junta de acreedores el 10 de Septiembre próximo a las 12 1|2 P. M. Se designó para hacer las publicaciones legales "El Heraldo" de San Antonio y "La Nación" de esta ciudad. A petición del síndico y con audiencia del fallido, se autorizó para seguir en el giro del negocio.—San Antonio, 2 de Agosto de 1918.—El Secretario.
x-6978-6-i

REMATE JUDICIAL. — EL 29 del presente mes de Agosto, a las 3 1|2 P. M., ante el señor juez del tercer juzgado civil, se rematará la propiedad situada en la calle de Maule N.o 570, por el mínimum de $ 5,817.32, correspondiendo los dos tercios de la tasación, que se pagarán al contado. Bases y antecedentes en el mismo juzgado, expediente Herrera con Muñoz, y en la oficina de Carlos Latorre H., Catedral N.o 1109. — **El Secretario.**
z-6925-29-h

GRAN EMPRESA DE MUDANZAS
"LA BARCELONA"
DE JAIME BALLESTER
Morandé 792 :: Teléfono Inglés 551 :: Casilla 373

MUDANZAS URBANAS Y A PROVINCIA
EN COMBINACION CON LOS FERROCARRILES
PUNTUALIDAD Y ESMERO

FOLLETIN (30)

EL DETECTIVE GENIAL

POR
THOMAS W. HANSHEW

"Simplemente porque un periódico que ha caído no podía haber quedado en esa forma sin haber recibido el impulso de una fuerte corriente de aire. Si se hubiera abierto la puerta que se encuentra al lado derecho del cuerpo del occiso, aquella habría proporcionado la corriente de aire a que he aludido; y la habría proporcionado con tal fuerza y violencia, que el diario se habría adherido, por decirlo así, a la pierna del muerto. Esta es una prueba evidente de que el tren se encontraba en movimiento cuando esto ocurrió, porque, como usted lo sabe, el día de hoy ha sido sin viento. Ahora, mire usted otra cosa que no puede dejar de llamar la atención. No se divisa señal alguna en la cara del muerto de que haya sido tocada por el fogonazo; tampoco se siente olor a pólvora en el compartimento; y además la pistola que está en manos del muerto es un revólver de fabricación norteamericana del calibre treinta y ocho. En este caso se trata de un homicidio hecho por un aficionado al arte; no es un criminal avezado. Esta misma circunstancia de su torpeza me permite asegurar de que antes de que termine esta noche ya tendremos descubiertos todos los hilos de esta madeja. ¿Por qué no descargó el revólver hoy mismo y tuvo suficiente habilidad para traer un pequeño paquete de pólvora para quemarla en este compartimento antes de dar por terminada la operación? Uno sabe en este caso con absoluta certeza que el asesino empleó para cometer su crimen una pistola de aire comprimido y que la única preocupación que tenía era la de matar al Lord sin hacerse el menor ruido y no la de dejar rastro alguno. Estoy convencido de que no hay en Londres más de tres casas comerciales que vendan pistolas de aire comprimido; según creo no venderán dos armas de esta clase en todo un año. Si alguna de estas armas se ha vendido o se ha compuesto en algún taller mecánico en los últimos seis meses, estoy seguro de que mi fiel ayudante Dollops lo sabrá dentro de muy pocas horas. Ya le avisé que me averiguase este detalle utilísimo. Su tarea a este propósito es muy sencilla y por esto creo que no será raro que llegue de un repente con las informaciones que necesito. Ahora, señor Narkom, como este asesino es un hombre tan sumamente torpe y corto de vista, es probable que haya olvidado entre otras cosas más importantes, el registrar el cuerpo de su víctima. Vamos a hacerlo por él".

Al decir estas palabras el detective se inclinó sobre el muerto y comenzó a revisar todos sus bolsillos. Metió la mano en una de las carteras interiores de la levita y sacó una cartera de cuero que contenía dos o tres cartas; todas las cuales estaban escritas por alguna mano de mujer, pero solo una de estas pareció interasar a Clik. Esta misiva estaba escrita en papel rosado y se encontraba en un sobre escrito que tenía un timbre de correo que decía: "Croydon, Diciembre 9, dos y media pasado meridiano" y llevaba aquel las señales características que indican que la carta ha sido entregada, no por un cartero, sino por un mensajero especial. Un instante después que Clik la hubo mirado a la ligera, supo que no necesitaba más detalles para obtener las informaciones que deseaba. La carta decía así:

"Escucha tonto, estúpido. El baile no es mañana sino para esta misma noche. He hecho un descubrimiento repentino. Ven pronto por el tren que parte del puente de Londres a las cinco veintiocho, sin falta, porque yo estaré esperándote en la estación. No dejes de hacer esto; porque si no lo hicieras pasaría yo muy malos ratos. No vuelvas a preocuparte del traje de fantasía; yo tendré uno listo para tí. Nos reiremos mucho de la otra persona que viene contigo. Ya veras. Quema este papel.— **Fifí**".

Y al pie de esta misma carta decia, además:

"No dejes de quemar esta carta. Yo me he hecho una pequeña herida en la mano y he debido pedirle a mi criada que me la escriba; naturalmente no deseo que guardes ese tesoro."

"Aquí esta la explicación, señor Narkom", dijo Clik, al tomar de nuevo la carta; "esta es la razón que indujo a Lord Stavornell a tomar este tren donde debía encontrar la muerte". En esta forma fué engañado.

"Y esto lo hizo Fifí misma, cuando yo estaba pensando entretanto que ella o su marido tenían que ver con este crimen".

"¿Así lo creía usted? Yo por mi parte, dijo Clik, sonriendo, no lo creí antes ni lo creo aún".

Narkom quiso abrir los labios para decir algo, pero volvió a guardar silencio, pues en ese momento uno de los policías trajo la noticia de que dos señoras y dos caballeros habían llegado en ese momento y que pedían permiso para ver el cadáver con el objeto de identificarlo. Estos son los nombres que me han dado, siguió diciendo el policial:

Sobre un pedazo de papel se leía: "Señora Stavornell; Coronel Murchison; Señora Brinkworth y Capitán Santiago Grawford. Narkom leyó estos nombres en voz alta; y en seguida mirando en forma interrogativa a Clik.

"Sí, ciertamente", dijo éste, "déjelos entrar. ¿Sabe usted, señor Narkom, de donde vienen estos personajes?"

Cuando mandé la noticia de la muerte de Lord Stavornell supe que la señora Stavornell y su padre se encontraban desde la semana pasada en Hydro, adonde se habían dirigido para pasar los días de Pascua. Y lo que parece muy extraño, la señora Brinkworth y el Capitán Crawford se dirigieron al mismo lugar anteayer para pasar algunos días allí. No puede ser esto muy agradable para ellos, pues todos saben que no se quieren nada bien."

"Ciertamente no tienen por qué quererse, dijo Clik en forma distraida." Una de ellas aborrece al hombre que yace aquí y la otra lo adora. Quiero ver esas dos señoras cuando se encuentren frente a este cadáver. Después de eso.... "Al decir estas palabras, el eco de su voz se apagó mientras contemplaba el globo de cristal despedazado y se frotaba la barba con los bordes de la mano reflexionando, tal como si tratara de resolver un arduo problema aritmético. Narkom, sin comprender lo que hacia, contra su costumbre, lo interrumpió cuando el murmuraba: desplazamiento... succión... resistencia."

"¿Está resolviendo algún problema, mi amigo? ¿Puedo yo ayudarle a resolverlo? Hace tiempo yo tenía gran habilidad para resolver problemas difíciles".

"¿De veras? dijo Clik un poco fastidiado con esta interrupción de su amigo. Entonces, digame: si se trata de un poder de succión de dos libras por cada pulgada cuadrada; ¿cuánta presión de aire se necesita para hacer volar una mesa de doblar con un peso desconocido desde la torre semafórica de Sydenham hasta el Paso Bajo Nivel. Cuando usted haya resuelto ese problema, el misterio que nos preocupa habrá sido resuelto en el momento mismo. En ese mismo momento tendremos en nuestras manos al asesino de este hombre. Y cuando haya solucionado este problema, aquel hombre no será ninguno de los hombres que usted haya podido ver o conocer, sino bastante liviano para saltar como un pajarillo; bastante pesado para levantar un peso de trecientas libras suspendido en un cable de alambre; y descubrirá usted también, al mismo tiempo que todo esto que la mesa de doblar tenía dos agujeros de más o menos una pulgada de diámetro y a la distancia de unos veinte centímetros de un estremo de la mesa que vuela".

"Querido amigo", empezó a decir Narkom, confundido con tantos detalles; pero sus palabras quedaron interrumpidas, porque oyó una batahola que tenían los guardianes con una persona que pugnaba por entrar y la que decia con una voz muy conocida para Clik y Narkom:

"No crean ustedes que son las cataratas del Niágara, porque tienen agua en los sesos. "Al escuchar estas palabras apareció en la entrada del carro, aferrado por la mano firme de uno de los policías, la rubicunda faz de Dollops, quien mientras sostenía con una mano una raqueta, aferraba con la otra una maleta de viaje.

"Deje pasar a este muchacho", exclamó Clik; es uno de los nuestros."

"¡Toma!" esclamó Dollops, dando una mirada despreciativa al policial y contorneándose al mismo tiempo como un conquistador. "Supe todo en un santiamen, patron. Después añadió en voz baja: Cayó en la tienda de Gamage; después fué compuesto donde el cerrajero de Tottenham Court N.o 14127A y fué fabricado en Stokolmo. Una de las válvulas fué ajustada anteayer en la tarde para un antiguo cliente del taller".

"Eres un excelente muchacho", exclamó Clik lleno de gozo, golpeándole la espalda. "Sujeta bien la lengua dentro de tu boca. Ahora anda a averiguar en el acto donde hay un garage y espérame al lado afuera de la estación hasta que yo vaya a reunirme contigo".

Dollops se alejó rápidamente para cumplir las órdenes que había recibido de su amo y Clik escondiéndose en la sombra para que no vieran su semblante vió pasar la pequeña procesión que marchaba a ver el cadaver de Lord Stavornell. En esos momentos veía frente a él las cuatro personas que le habían anunciado que querían identificar el cuerpo del Lord, bajo los ojos perspicaces del detective.